

INSTITUTO INTERAMERICANO DE COOPERACION PARA LA AGRICULTURA

(Oficina del IICA en Guatemala)

- 23 -

CUADRO No. 8 DEUDA PUBLICA EXTERNA
(Porcentaje de las exportaciones de mercancías)

PAIS	1970		1982		1992	
	1970	1982	1970	1982	1970	1982
COSTA RICA	12.11	20.46	15.85	67.94	21.21	21.19
EL SALVADOR	8.04	17.80	7.98	12.82	17.82	19.45
GUATEMALA	8.96	13.06	8.78	46.51	15.19	15.08
HONDURAS	50.47	51.09	23.15	20.45	15.45	30.08
MEXICO	13.44	18.47	44.15	41.68	15.45	30.08
NICARAGUA	27.14	132.63	157.51	33.85	15.45	30.08
PANAMA	5.62	16.39	33.85	33.85	15.45	30.08
REP. DOMINICANA	29.63	41.75	41.40	44.46	15.45	30.08
AREA CENTRAL	2.56	n.d	8.66	9.07	15.45	30.08
BARBADOS	n.d	n.d	18.28	20.71	15.45	30.08
GUYANA	n.d	n.d	8.84	13.06	15.45	30.08
HAITI	n.d	n.d	20.85	5.29	15.45	30.08
JAMAICA	n.d	n.d	5.29	8.69	15.45	30.08
SURINAME	3.12	3.96	8.28	8.69	15.45	30.08
TRINIDAD Y TOBAGO	n.d	n.d	30.58	28.94	15.45	30.08
AREA CARIBE	18.18	11.01	15.45	30.08	15.45	30.08
BOLIVIA	11.01	13.79	45.36	15.45	15.45	30.08
COLOMBIA	13.79	2.61	7.62	19.47	15.45	30.08
ECUADOR	2.61	7.62	19.47	27.49	15.45	30.08
PERU	7.62	26.06	14.30	27.49	15.45	30.08
VENEZUELA	26.06	14.30	n.d	27.49	15.45	30.08
AREA ANDINA	14.30	n.d	n.d	27.49	15.45	30.08
ARGENTINA	n.d	n.d	n.d	27.49	15.45	30.08
BRASIL	n.d	n.d	n.d	27.49	15.45	30.08
CHILE	n.d	n.d	n.d	27.49	15.45	30.08
PARAGUAY	n.d	n.d	n.d	27.49	15.45	30.08
URUGUAY	n.d	n.d	n.d	27.49	15.45	30.08
AREA SUR	n.d	n.d	n.d	27.49	15.45	30.08
AMERICA LATINA	n.d	n.d	n.d	27.49	15.45	30.08

Centro Interamericano de Documentación e Información Agrícola
17 OCT 1988
IICA - CIDIA

A. REYES PACHECO

IICA
10
457a

LA AGRICULTURA: UNA ALTERNATIVA FRENTE LA DEUDA EXTERNA EN AMERICA LATINA Y EL CARIBE

12-11-2011

12-11-2011

12-11-2011



IICA-CIDIA

Instituto Interamericano de Cooperación para la Agricultura
(Oficina del IICA en Guatemala)



LA AGRICULTURA: UNA ALTERNATIVA FRENTE LA DEUDA
EXTERNA EN AMERICA LATINA Y EL CARIBE

A. Reyes-Pacheco*

(DOCUMENTO DE TRABAJO)

* Director y Representante de la Oficina del IICA en Guatemala.
Este documento no refleja una posición oficial del IICA.

Julio, 1986
Guatemala, Guatemala

00003247

11CA
E10
03457-a

CV.

INDICE

	<u>Página</u>
I. INTRODUCCION.....	1
II. LA ECONOMIA Y EL SECTOR AGROPECUARIO..	1
III. EL SECTOR EXTERNO.....	4
IV. LA DEUDA EXTERNA.....	7
V. COMENTARIOS.....	13

I. INTRODUCCION

La deuda externa constituye hoy en día la problemática que demanda mayor atención por parte de los gobiernos de los países de América Latina y el Caribe. La situación económica de estos países en la década de los años 80 podría calificarse como de recesión y disminución del proceso de crecimiento económico experimentado en las décadas anteriores, sin embargo existe una recuperación en 1984 que alcanza o recupera los niveles de 1980. El sector agropecuario continúa siendo un sector importante en la economía de los países, aunque es preciso reconocer la interdependencia, interna y externa, de dicho sector con el resto de la actividad económica.

El análisis descriptivo de datos cuantitativos se realizó de acuerdo con las áreas geográficas: Area Central integrada por Costa Rica, El Salvador, Guatemala, Honduras, México, Nicaragua, Panamá y República Dominicana; Area Caribe formada por Barbados, Guyana, Haití, Jamaica, Suriname, y Trinidad y Tobago; Area Andina integrada por Bolivia, Colombia, Ecuador, Perú y Venezuela; y el Area Sur que comprende Argentina, Brasil, Chile, Paraguay y Uruguay.

El enfoque de agregación presenta limitaciones para calificaciones a nivel de país, debido a que, en rigor, se trata de divisiones administrativas; pero ese agrupamiento permite tener una visión de conjunto sobre las variables o los indicadores analizados.

En este trabajo se proporciona información cuantitativa sobre algunas variables económicas de los países de América Latina y el Caribe, que permiten configurar una imagen general de la situación actual y de las economías del sector externo y del sector agropecuario, en particular, con el propósito de inferir que el sector agropecuario tiene una participación relativamente importante en las economías de los países de la región, y que podría desempeñar un papel adicional significativo en aliviar el problema de la deuda externa y fortalecer el proceso de desarrollo económico de los países.

II. LA ECONOMIA Y EL SECTOR AGROPECUARIO

El producto interno bruto (PIB) en América Latina y el Caribe, tuvo entre 1983 y 1984 una variación de 3.07%, en comparación a una tasa de crecimiento promedio anual negativa del -0.91% entre los años 1980 y 1983. Al tomar como base del

análisis dicho trienio, éste se caracteriza por una crisis recesiva, y lo acontecido en el año 1984 podría calificarse de recuperación. Sin embargo, el crecimiento experimentado llega apenas al nivel que alcanzó el PIB en 1980, que fue de 607,746.8 millones de dólares de 1982. Esa recuperación económica no se dio en todos los países; siete de ellos registraron tasas negativas.*

La variación del Producto Interno Bruto total en 1984 para el Area Central fue de 3.06%. De los ocho países del área, sólo dos muestran tasas negativas; aquí es de interés destacar el comportamiento del 6.64% para Costa Rica. Debe considerarse que, esta área además de verse afectada por la crisis económica de nivel mundial, los países centroamericanos viven en general un proceso de inestabilidad sociopolítica.

El Area Caribe fue la única que presentó una variación anual negativa (del -1.52%), a pesar de que cuatro de los seis países sobre los que se posee información tuvieron variaciones positivas. Trinidad y Tobago fue el país que experimentó el mayor descenso en el PIB (-6.6%), fundamentalmente debido a la baja en los precios del petróleo, por ser este recurso el más significativo de su estructura económico-productiva.

El Area Andina experimentó una variación del 1.04% entre 1983 y 1984. Bolivia y Venezuela experimentaron variaciones negativas, debido sobre todo al deterioro en los precios del sector minero y el petróleo respectivamente.

El Area Sur presentó la mayor variación positiva anual, con un 3.95%; el Uruguay es el único país con una variación negativa.

El comportamiento positivo del PIB en la mayoría de los países en 1984, no constituye suficiente evidencia empírica para afirmar que la crisis recesiva ha sido detenida o superada. Apenas es un indicador que incrementa las expectativas de los países de la región de estar al inicio en una tendencia ascendente y alentadora, que podría llegar a un ritmo de crecimiento similar al experimentado en las décadas de los años 60 y 70.

* Véase el Cuadro 1 al final de este Capítulo, para mayor detalle sobre el valor del producto interno bruto y las respectivas tasas de crecimiento, de los años 1960, 1970, 1980, 1983 y 1984.



Entre 1983 y 1984 la variación del PIB por habitante en América Latina y el Caribe fue de 0.62%, a diferencia de la tasa de crecimiento negativa de -3.35% experimentada en el período 1980-83; ello parecería indicar que el proceso de deterioro en los niveles de ingreso, de inicios de esta década, ha comenzado a modificarse.

La situación recesiva y deterioro de los niveles de ingreso en los años transcurridos en la década de los 80 continúa, aunque a un ritmo menor; en el período 1981-1983 veintiuno de los 24

países de la región sobre los cuales se cuenta con información actualizada, registraron bajas sostenidas del producto interno bruto per cápita, mientras que en 1984 solamente 14 países del total mostraron una variación anual negativa.*

El desarrollo económico y social de los países de la región se ve en gran parte determinado por el comportamiento del sector agropecuario. La participación relativa de éste en la estructura económica de los países en su conjunto fue del 12% en 1984, y en 1960 del 17%. Esa variación porcentual refleja modelos de desarrollo económico, que favorecen los procesos de industrialización basados en la sustitución de importaciones.

La participación del sector agropecuario en las economías de los países es disímil; oscila de 3.0% en Trinidad y Tobago a 31.9% en Haití en 1984. Para la mayoría de los países el sector agropecuario tiene gran importancia en la generación de empleo, materia prima para la industria, producción de alimentos, exportaciones, entre otros.

A pesar de la disminución del PIB en el período calificado como de crisis económica y social (1980-1983), el comportamiento del sector agropecuario fue positivo, con una tasa de crecimiento anual de 1.67% y una variación de 3.32% para el año 1984 con respecto a 1983.

Al considerar el comportamiento del sector agropecuario en la mayoría de los países, que es positivo a pesar de la recesión económica y de la crisis financiera a nivel internacional, parece que dicho sector es menos susceptible que otros sectores productivos a los efectos de la crisis. Es decir,

* Véase en el Anexo el Cuadro 2, para mayor detalle sobre los niveles del PIB per cápita y el ritmo de crecimiento.

existen posibilidades para ver a este sector como un elemento positivo de reactivación económica ante la situación económica actual.*

El comportamiento del sector agropecuario permite sugerir que éste podría constituirse en una alternativa importante y desempeñar un papel preponderante, para superar la actual crisis económica. Sin embargo, habría que realizar una transformación en las actuales estructuras organizacionales y productivas del sector, y redefinir políticas y estrategias, para capitalizar realmente las posibilidades que dicho sector ofrece, y constituirse en un elemento sustancial en el proceso de desarrollo económico y social de los países.

III. EL SECTOR EXTERNO

Las estrategias de las políticas nacionales relacionadas con el sector externo desafían cualquier descripción específica. Sin embargo, existe una tendencia típica en que los países de América Latina y el Caribe promovieron modelos de desarrollo de sustitución de importaciones, con una visión de "hacia adentro" y, posteriormente, de fomento a las exportaciones.

Los resultados de esa estrategia de desarrollo se ponen en evidencia en las tasas de crecimiento de las exportaciones y las importaciones totales. Las exportaciones totales en América Latina y el Caribe registraron en el período 1962-1970 una tasa de crecimiento del 1.54%, inferior a la tasa de la década 1970-1980, que fue del 12.46%, a causa de la puesta en marcha de medidas expansionistas de mercado. Para 1980-1982 la recesión económica se hizo sentir, al experimentarse un decremento de las exportaciones de un -8.92%. Igualmente, la tasa de crecimiento de las importaciones totales pasó del 2.77% en el período 1962-1970 al 13.26% en 1970-1980, fundamentalmente debido al aumento en la factura petrolera. En 1980-1982 la disminución de las importaciones fue del -14.41%, como resultado de la contracción económica que se vio agravada por el peso de la deuda externa y debilitó el crecimiento económico en función de la disponibilidad de recursos y bienes de capital.**

* Véase en el Anexo el Cuadro 3 sobre el valor agregado por el sector agropecuario a nivel de país.

** Véase en el Anexo los Cuadros 4 y 5 para mayor detalle sobre las exportaciones e importaciones totales a nivel de país en los años seleccionados.

Lo importante en el comportamiento de las exportaciones totales de mercancías en 1983, es que la variación anual, si bien es decreciente, lo es a un ritmo menor. Incluso, según estimaciones preliminares, para 1984 las exportaciones totales de bienes y servicios de América Latina y el Caribe serían crecientes (2.42%), al pasar de 78,960 a 80,870 millones de dólares constantes de 1982.** Esta situación refleja las políticas de fomento a las exportaciones, que los países están ejecutando, y no puede ser interpretada como evidencia de que la crisis económica esté siendo superada o de que los precios de los productos, de exportación, hayan mejorado sustancialmente.

Por otro lado, con la reducción de las importaciones totales de mercancías se evidencia sobre todo la contracción económica, al presentar -32.06% de variación anual en 1983. Sin embargo, según estimaciones preliminares, las importaciones de bienes y servicios en 1984 continúan siendo decrecientes, entre 1983 y 1984*, aunque a un ritmo relativamente menor al del año 1983 (-5.9%), al bajar de 61,628 a 57,972 millones de dólares constantes de 1982.

La balanza comercial de mercancías para los países de América Latina y el Caribe refleja el agotamiento de la estrategia de desarrollo económico de los países, que para mantener los altos índices de crecimiento económico de la década de los años 60 ya requería para la década de los años 70 un proceso de endeudamiento externo acelerado; eso permitió mantener los niveles crecientes de importaciones, tanto de mercancías como de bienes de capital, pagar el incremento en los precios del petróleo y adecuar los niveles de inversiones.

En la Fig. 1 se aprecia, según años seleccionados, la balanza comercial respectiva.

A partir de 1980 la balanza comercial, en la mayoría de los países, ha tenido un saldo negativo sin precedentes. Desde 1982 la balanza comercial de mercancías ha sido positiva en casi todos ellos, lo cual no significa necesariamente un aumento sustancial en las exportaciones, sino una contracción en las importaciones de mercancías.

En cuanto a los productos agropecuarios el valor de las exportaciones totales de la Región para el período 1962-1970 y la década 1970-1980 presentó una tasa de crecimiento del 2.10% y 6.52% respectivamente. Sin embargo, en el período 1980-1982 las exportaciones del sector agropecuario disminuyeron considerablemente, el -15.55%, y en 1983 muestran una recuperación, pasando a una variación anual del 5.8%.

* BID, Progreso Económico y Social en América Latina, Informe 1985. (Apéndice estadístico).

** Idem.

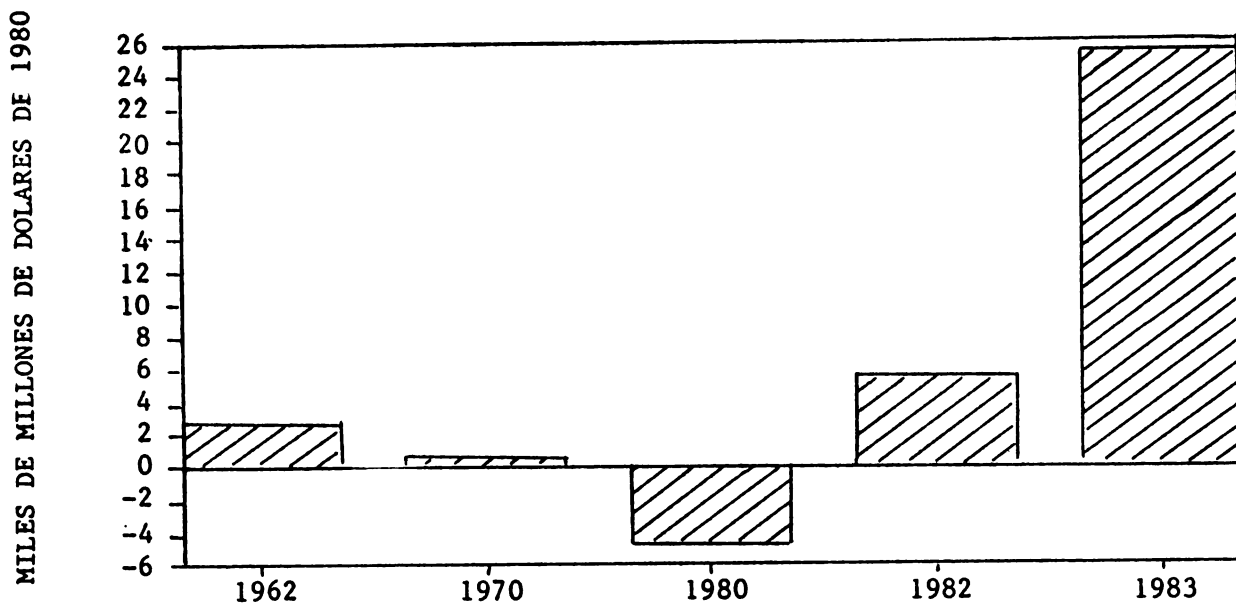

Fig. 1. América Latina y el Caribe. Balanza comercial de mercancías

Si bien es cierto que las exportaciones agropecuarias están sujetas a un proceso de deterioro debido a la recesión económica mundial, a bajas en los precios de exportación y adversos términos de intercambio, es importante señalar que su decrecimiento no ha sido de la magnitud del registrado por las exportaciones no agropecuarias.

Al analizar el comportamiento de las tasas de crecimiento de las exportaciones agropecuarias, pareciera que éstas son menos susceptibles a los efectos adversos de la recesión mundial, y que ante condiciones favorables crecen a un ritmo más acelerado que las de otros sectores. Las tasas de crecimiento del valor de las exportaciones agropecuarias por área geográfica demuestran que su comportamiento es heterogéneo entre países (Cuadro 6).

En lo que respecta a las importaciones de productos agropecuarios, es necesario destacar que la estructura productiva de los países requiere la importación de bienes de capital y materias primas. El comportamiento de las tasas de crecimiento de las importaciones de productos agropecuarios en los períodos de análisis se indica en el Cuadro 7, según las diferentes áreas.

La independencia relativa del sector agropecuario con otros sectores económicos en cuanto a importaciones, permite un mayor campo de ajuste interno en períodos de contracción económica, a la vez que permite una mayor disponibilidad de divisas para la importación de bienes de capital y para el pago de la deuda externa.

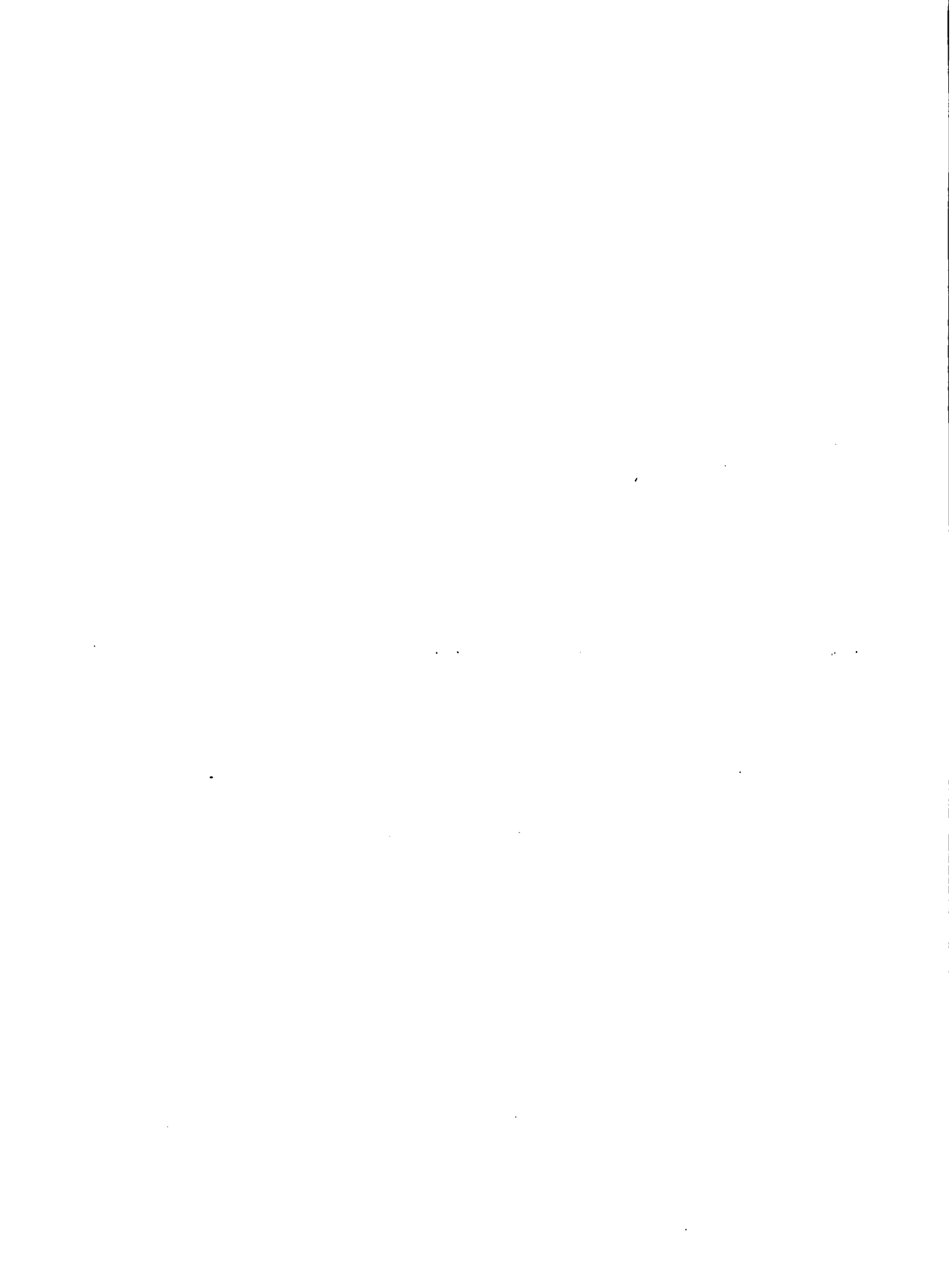

La contribución importante del sector agropecuario al sector externo con relación al resto de los sectores productivos, es evidente al considerar el saldo positivo de la balanza comercial de productos agropecuarios. El balance ha sido positivo tanto en los años 60 como en los 70, aunque ya para el período 1980-1983 se inicia un proceso de deterioro.

En la Fig. 2 se aprecia la importancia del sector agropecuario en la generación de divisas.

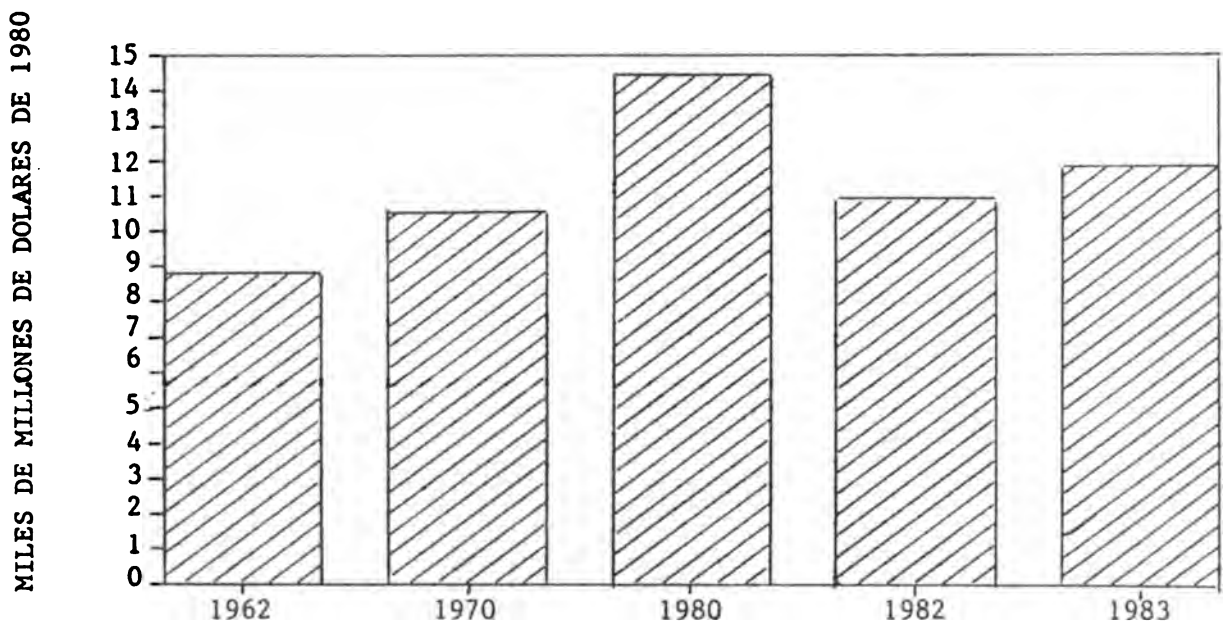

Fig. 2. América Latina y el Caribe. Balanza comercial de productos agropecuarios

IV. LA DEUDA EXTERNA

Actualmente la principal preocupación de la mayoría de los países de América Latina y el Caribe es la deuda externa; tanto en la magnitud como en las condiciones del endeudamiento, el modelo económico adoptado y las estrategias de financiamiento, entre otras.

El crecimiento económico de los años 60 no obedeció a un proceso acelerado de endeudamiento externo, al pasar de 7,205 a 20,750 millones de dólares, el saldo de la deuda pública externa de los países de América Latina y el Caribe. Pero en los años 70, el incremento de los precios del petróleo, los requerimientos de capital de inversión y la apertura indiscriminada del sector financiero internacional, entre otros factores, si alimentaron un endeudamiento acelerado, cuando el saldo de la deuda pública externa pasó de 20,750 en 1970 a 160,113 millones de dólares corrientes en 1980, o sea que casi se octuplicó, y luego creció a un ritmo de 1.6 veces de 1980 a 1983, para alcanzar un saldo total de 256 411 millones de dólares.

En las Figuras 3, 4, 5 y 6 se presenta por área, a nivel de país, el proceso de endeudamiento público externo.

El excesivo incremento se refleja claramente en el saldo de la deuda pública externa por habitante, al pasar de 34.52 dólares a 77.59 dólares en 1960 a 1970 y de 468.35 dólares a 695.93 dólares en 1980 a 1983.

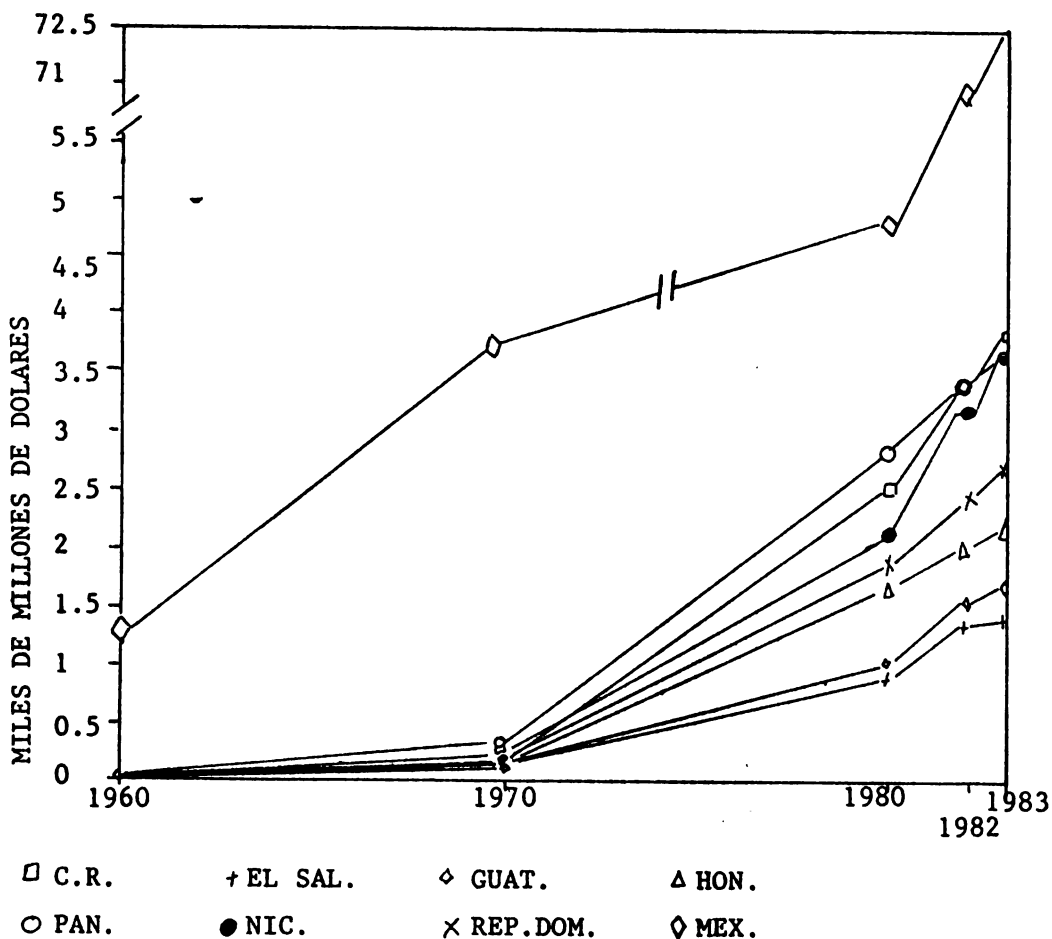

Fig. 3. Area Central: Saldo de la deuda pública externa

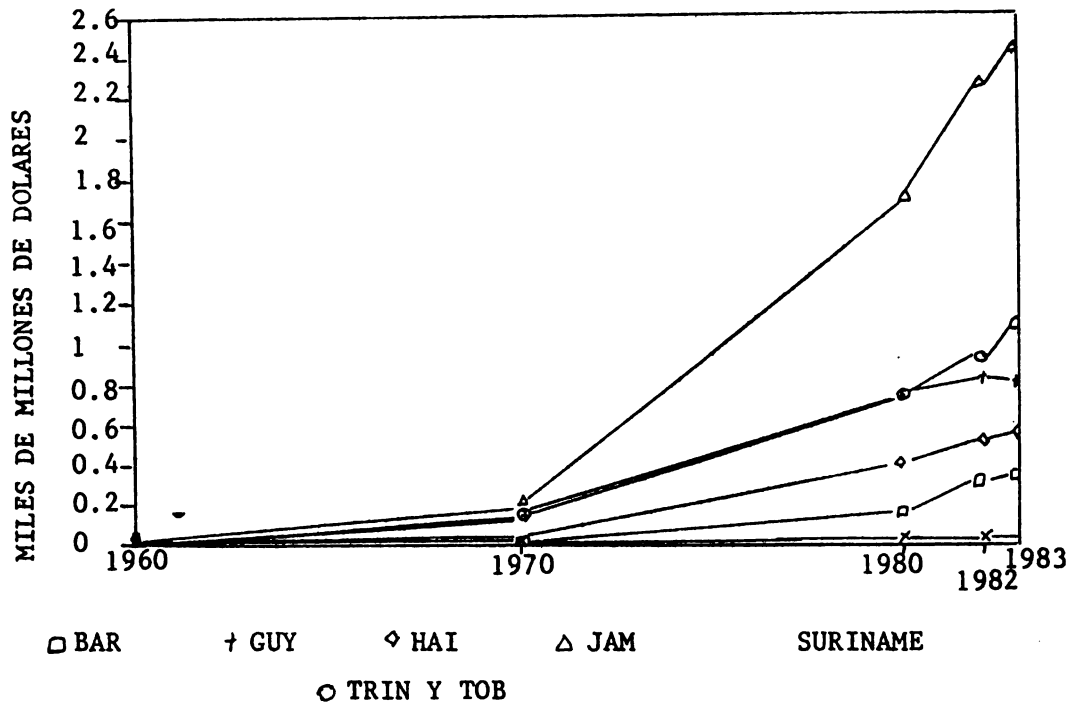

Fig. 4. Area Caribe: Saldo de la deuda pública externa

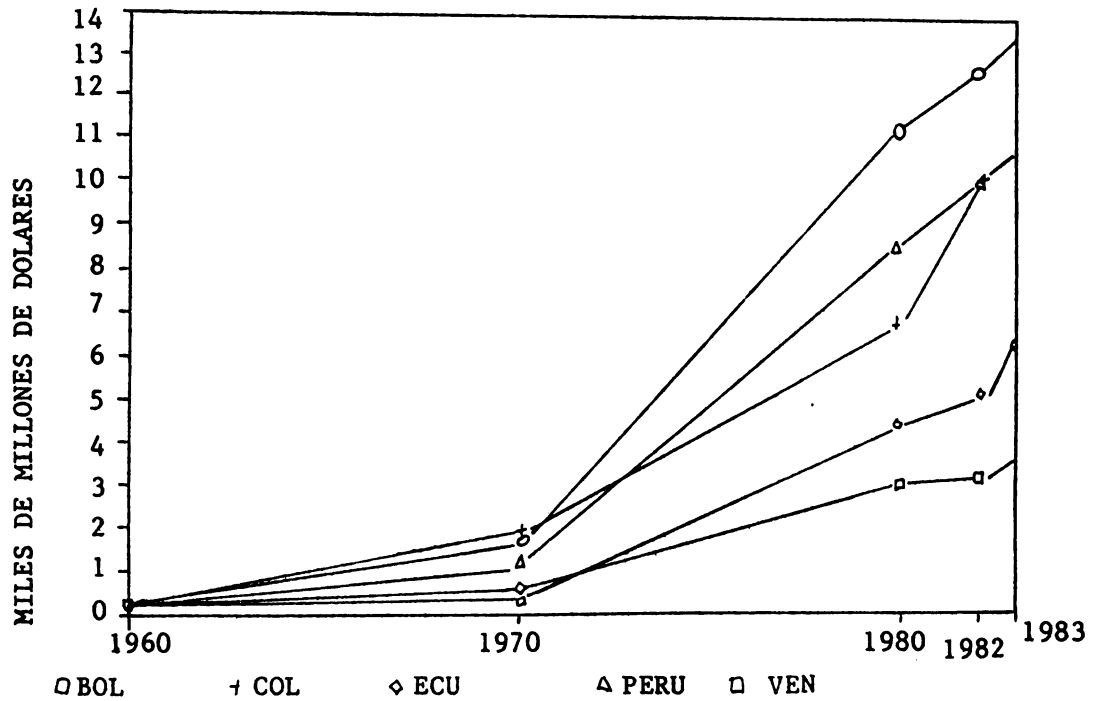

Fig. 5. Area Andina: Saldo de la deuda pública externa

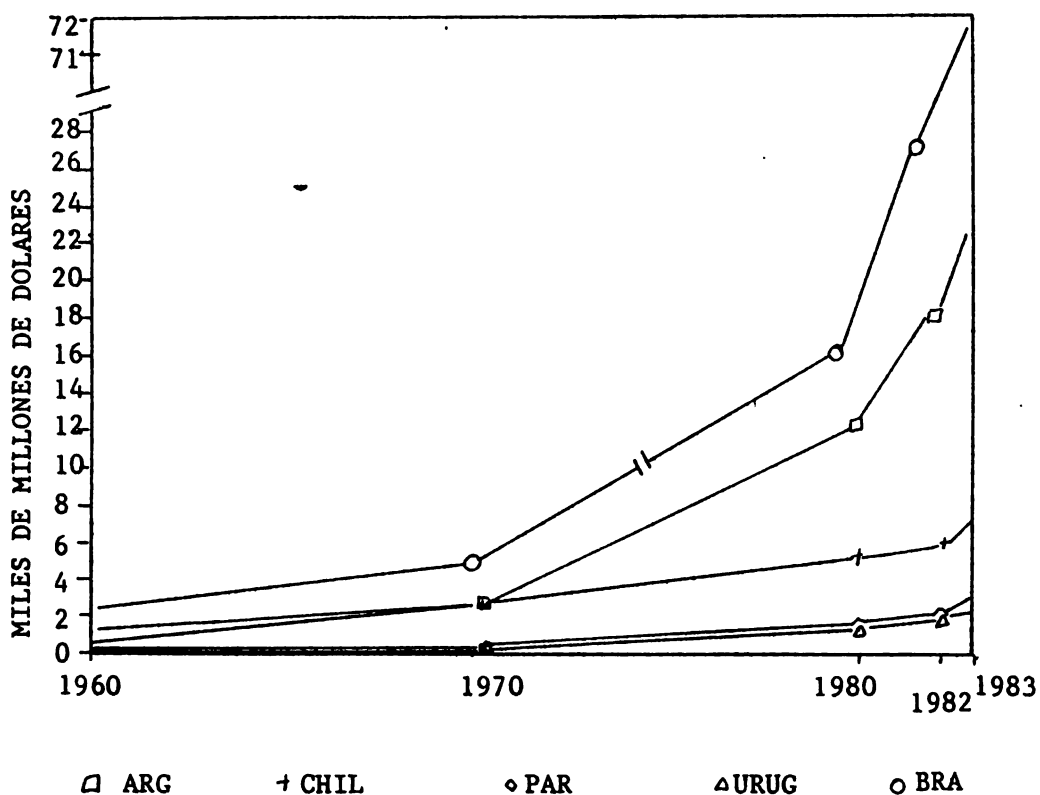

Fig. 6. Area Sur: Saldo de la deuda pública externa

Entre los países, México, Brasil y Argentina participan con el 66.7% del total de la deuda pública externa de América Latina y el Caribe; Venezuela, Perú y Colombia con un 13.8%; sumando ambos grupos se tiene un 80.5% del total. Sin embargo, la deuda pública externa per cápita, Panamá, Costa Rica, Barbados, Nicaragua, Jamaica y Uruguay tienen una deuda superior a los mil dólares por habitante en 1983.

El proceso de endeudamiento externo, en la mayoría de los países, dio por resultado una disminución sin precedentes en la formación interna de capital, que junto con la liberación de las importaciones, -principalmente bienes de consumo-, las altas tasas de interés real, las políticas financieras determinadas por el mercado libre, y las dificultades de promover y adecuar un modelo económico de desarrollo "hacia afuera"; con miras a expandir las exportaciones y oportunidades de inversión productiva, desembocó en una recesión económica. Es decir, el excesivo endeudamiento externo condujo a una intensa contracción económica interna, ya que el aumento del endeudamiento y el déficit de cuenta corriente de la balanza de pagos no podían mantenerse indefinidamente.

El insostenible ritmo creciente de la deuda externa correspondió, por un lado, a la magnitud del endeudamiento y, por otro, al aumento de los intereses. A tal punto que mientras el



pago del servicio de la deuda externa disminuyó de 32,050 millones de dólares en 1982 a 28,168 millones de dólares en 1983, los pagos de intereses de la deuda se mantuvieron alrededor de 18,500 millones de dólares en esos mismos años.*

Con referencia al pago del servicio de la deuda pública externa, debe destacarse que el pago de los intereses pasó de 20% en 1960 a 31.5% en 1970, y que para 1980, 1982 y 1983 era de 47.5%, 57.9% y 65.6% respectivamente. Es decir, a partir de la década de los años 80 más del 50% del pago del servicio de la deuda corresponde al pago de intereses.

Si al creciente déficit comercial se une el acelerado crecimiento de pagos del servicio de la deuda pública externa -sobre todo lo correspondiente al pago de intereses a partir de la década de los 80-, se puede comprobar que el sector externo ha sido sometido a importantes ajustes, tales como la contracción de las importaciones y el fomento a las exportaciones, además de las políticas de reformas tributarias y financieras y del gasto público a nivel de cada uno de los países, para hacerle frente a dicha situación.

Al examinar la deuda pública externa con relación al sector externo, se observa que éste registró en los últimos años de análisis una contracción importante en las importaciones de bienes y mayor dinamismo en el comportamiento de las exportaciones. Esto se evidencia en los pagos del servicio de la deuda pública externa como porcentaje de las exportaciones de mercancías de América Latina en su conjunto; esa participación disminuyó de 35.82% en 1982 a 31.68% en 1983.

En el Cuadro 8 se ilustra la evolución del pago del servicio de la deuda pública externa como porcentaje de las exportaciones de mercancías a nivel de los países, por años seleccionados; cabe destacar que Panamá y Costa Rica presentan indicadores preocupantes.

La necesidad de mayor disponibilidad de divisas para hacer frente tanto al pago del servicio de la deuda como a los requerimientos de bienes de capital e inversión, obligó a que los países se acomodaran en aquellas actividades y sectores económicos que a corto plazo pudieran ofrecer algunas ventajas comparativas. El sector agropecuario surge, pues, como un componente del aparato productivo que podría responder con mayor agilidad a los estímulos del fomento productivo e imprimir una nueva dinámica al sector externo y al problema de la deuda externa.

Paradójicamente, a medida que el proceso de endeudamiento se acrecentó en la década de los años 70 y se agudizó a partir de los años 80, el pago del servicio de la deuda pública externa con relación al valor de las exportaciones de productos agrícolas se incrementó, al pasar de 35.96% a 100.42% en los referidos años. Para 1982 y 1983 ese rubro superaba ampliamente las divisas generadas por el sector,* mientras los estilos y estrategias de desarrollo económico de la región postulaban modelos de industrialización y sustitución de importaciones, relegando la importancia relativa y el potencial del sector agropecuario.

Cuando los pagos del servicio de la deuda pública externa como porcentaje de las exportaciones de productos agrícolas en 1982 y 1983 alcanzaron 142.74% y 114.85%, respectivamente, se demostró que el aparato productivo del sector agropecuario estaba debilitado y excesivamente endeudado. Aunque en 1983 se advirtió una mejoría de esa participación, no se debió a un aumento de las exportaciones de productos agrícolas sino más bien a una disminución del pago del servicio de la deuda externa a causa de la renegociación de los términos de la misma.

Más allá del deficiente desempeño del aparato productivo en los países para enfrentar la dinámica del endeudamiento externo por medio de un superávit comercial, el sector agropecuario -en la mayoría de ellos en donde éste es preponderante tanto por su participación porcentual en el PIB como en el sector externo-, ofrece elementos suficientemente amplios para contribuir a la solución del problema de la deuda externa. Tal es así que, con excepción de los países en los cuales las actividades productivas son dependientes del petróleo, los minerales y los servicios, la reactivación del sector agropecuario podría incrementar sustancialmente la disponibilidad de recursos para el pago de la deuda externa. Para lograr ese objetivo, el incremento de las exportaciones y/o el ahorro de divisas mediante una mayor sustitución de importaciones de productos agropecuarios en forma significativa, constituye en esencia el desafío al que habría que prestar atención, considerando que efectivamente existen las posibilidades para un mayor desarrollo del sector agropecuario.

* BID. Progreso Económico y Social en América Latina, Informe 1985 (Apéndice estadístico, Cuadros 60 y 62).

* Véase el Cuadro 9 para mayor detalle sobre la participación porcentual a nivel de los países.

V. COMENTARIOS

En virtud de los recientes niveles excesivos de la deuda pública externa en la mayoría de los países de América Latina y el Caribe y de sus consecuencias negativas en los procesos de desarrollo económico y social, las políticas y estrategias de solución convergen en que sólo a través de una reactivación económica interna y de un sistema financiero internacional favorable se alcanzaría el ambiente propicio para ofrecer una respuesta económica viable a los países.

El sobreendeudamiento de las economías de los países alcanza tal nivel que el pago de los intereses y amortizaciones (servicio de la deuda) requiere esfuerzos considerables del sector externo para satisfacer, no sólo los requerimientos financieros para hacer frente a la deuda, sino también las necesidades de financiamiento para el desarrollo económico y social de los países. Paralelamente, el marco de condiciones de la deuda debe cambiar; para eso se requiere la voluntad política y económica de los países acreedores.

Los términos de la deuda deben cambiar en los siguientes aspectos: reestructuración global de los plazos e intereses, adecuación de los mecanismos de financiamiento multilateral, integración de las fuentes de financiamiento externo, reducción y modificación de los criterios de otorgamiento de crédito, compatibilización de las políticas internas y ajuste monetario y fiscal con las pautas de políticas financieras internacionales.

Por lo que se refiere a los esfuerzos de reactivación económica interna y del sector externo, existen elementos analíticos para suponer que el sector agropecuario puede desempeñar un papel preponderante en la solución del problema de la deuda externa.* La evidencia empírica señala que, en condiciones "normales", el comportamiento de dicho sector ha sido positivo. Más aún, en situaciones "adversas", el desempeño del sector parece demostrar mayor resistencia al deterioro. Incluso, según indicaciones preliminares para los años 1984 y 1985, el sector agropecuario refleja una capacidad de respuesta positiva en cuanto a la reactivación económica.

* Tema tratado en el Simposio IDE-IICA sobre "El Sector Agropecuario de América Latina y el Caribe y la Crisis Financiera Internacional", realizado en Montevideo, Uruguay, en octubre de 1985.

Las posibilidades que ofrece el sector agropecuario se derivan de los siguientes aspectos: mediante su desarrollo se reactiva el mercado interno, se logra una mayor intensificación de insumos nacionales y una sustitución de importaciones, además, ofrece un mayor margen de activación de nuevos mercados para productos no tradicionales en el corto y mediano plazos.

Sin embargo, es preciso reconocer que tales posibilidades podrían verse restringidas en la medida en que el peso de la deuda externa debilite una presumible reactivación económica. Por ello, además de una readecuación del sector agropecuario que demanda la transformación estructural y funcional de los mecanismos de política e instrumentos y servicios de apoyo a la producción y su compatibilización con los procesos de desarrollo económico y social -en su relación con las políticas macroeconómicas y multisectoriales-, es indispensable establecer una brecha de recursos financieros mediante una reprogramación de la deuda, su refinanciamiento y tasas "razonables" de intereses.

Si bien es cierto que la tarea reseñada es compleja y nada fácil, la experiencia de los países de América Latina y el Caribe, que han comenzado a otorgar al sector agropecuario la importancia relativa que merece, parece sustentar mejores condiciones para enfrentar el problema de la deuda externa. En consecuencia, no resulta sorprendente que en los años restantes de la década de los 80, los países reconozcan tal posibilidad y se experimente un resurgimiento de la importancia relativa de la actividad agropecuaria en relación con el desarrollo económico y social de la región.

A N E X O

CUADRO No. 1
PRODUCTO INTERNO BRUTO TOTAL

(Millones de dólares de 1982)

(Porcentajes)

PAIS	1960	1970	1980	1983	1984	TASAS DE CRECIMIENTO			VARIACION ANUAL 1984
						1960-70	1970-80	1980-83	
COSTA RICA	1263.2	2240.4	3893.8	3611.2	3851.0	5.94	5.64	-2.48	6.64
EL SALVADOR	1621.9	2807.7	3858.4	3317.2	3366.9	5.64	3.23	-4.91	1.50
GUATEMALA	3299.2	5637.4	9769.2	9232.8	9243.8	5.50	5.65	-1.89	0.12
HONDURAS	1065.5	1733.9	2760.7	2729.9	2806.1	4.99	4.76	-0.37	2.79
MEXICO	40918.0	80595.3	152720.3	155281.3	160716.1	7.01	6.60	0.56	3.50
NICARAGUA	1211.4	2361.9	2574.2	2803.2	2763.9	6.90	0.86	2.88	-1.40
PANAMA	1078.5	2315.6	3958.7	4368.0	4314.3	7.94	5.51	3.33	-1.23
REP DOMINICANA	2053.1	3368.5	6584.8	7239.2	7282.3	5.08	6.93	3.21	0.60
AREA CENTRAL	52510.8	101069.4	186120.6	188582.8	194344.4	6.77	6.30	0.44	3.06
BARBADOS	352.8	644.2	758.7	705.1	720.6	6.21	1.65	-2.41	2.20
GUYANA	364.2	523.2	637.5	524.1	543.7	3.41	2.00	-6.32	3.74
HAITI	972.1	1053.2	1671.9	1575.5	1603.4	0.80	4.73	-1.96	1.77
JAMAICA	2330.6	3925.8	3567.0	3809.9	3829.5	5.35	-0.87	1.94	0.51
SURINAME	n.d	n.d	977.5	1024.6	993.9	n.d	n.d	1.58	-3.00
TRINIDAD Y TOBAGO	1320.0	2008.8	3210.8	3318.8	3099.9	4.19	2.90	1.11	-6.60
AREA CARIBE	5361.7	8155.2	10853.4	10958	10791	4.28	2.90	0.32	-1.52
BOLIVIA	1452.2	2361.1	3667.1	3063.3	2971.3	4.98	4.50	-5.82	-3.00
COLOMBIA	9725.8	16198.9	27697.3	28871.5	29749.4	5.23	5.51	1.89	3.04
ECUADOR	2577.2	4145.3	9726.8	9944.8	10246.2	4.87	8.90	0.74	3.03
PERU	8455.9	14100.6	19788.7	18148.9	18784.1	5.25	3.45	-2.84	3.50
VENEZUELA	15702.2	28271.0	42354.0	40126.2	39443.9	6.06	4.13	-1.78	-1.70
AREA ANDINA	37913.3	65076.9	103233.9	100154.9	101194.9	5.55	4.72	-1.00	1.04
ARGENTINA	32679.9	49037.2	62112.8	56901.4	58062.8	4.14	2.39	-2.88	2.04
BRASIL	51340.4	93368.2	212113.8	204084.1	213267.9	6.19	8.55	-1.28	4.50
CHILE	10733.9	16241.3	20850.9	18770.3	19885.2	4.23	2.53	-3.44	5.94
PARAGUAY	n.d	2344.8	5436.4	5676.5	5840.2	n.d	8.77	1.45	2.68
URUGUAY	4475.4	5218.5	7025.0	6162.0	6051.0	1.55	3.02	-4.28	-1.80
AREA SUR	99229.6	166210	307538.9	291594.3	303107.1	5.29	6.35	-1.76	3.95
AMERICA LATINA	195015.4	340511.5	607746.8	591289.8	609437.4	5.73	5.96	-0.91	3.97

CUADRO No. 2
PRODUCTO INTERNO BRUTO POR HABITANTE

PAIS	(Dólares de 1982)					(Porcentajes)			VARIACION ANUAL 1984
	1960	1970	1980	1983	1984	TASAS DE CRECIMIENTO			
						1960-70	1970-80	1980-83	
COSTA RICA	956.9	1313.1	1756.3	1518.6	1565.4	3.22	2.95	-4.73	3.08
EL SALVADOR	609.5	793.4	855.0	716.9	707.9	2.67	0.75	-5.70	-1.26
GUATEMALA	841.4	1082.8	1413.2	1226.6	1194.3	2.55	2.70	-4.61	-2.63
HONDURAS	536.0	640.1	745.5	667.1	663.1	1.79	1.54	-3.63	-0.60
MEXICO	1103.7	1574.9	2228.1	2075.3	2086.1	3.62	3.53	-2.34	0.52
NICARAGUA	806.0	1199.0	941.9	616.7	873.8	4.05	-2.38	-0.90	-4.68
PANAMA	884.0	1546.9	2089.0	2147.5	2021.7	5.76	3.05	0.92	-5.86
REP DOMINICANA	596.6	787.8	1203.4	1203.4	1193.4	2.82	4.33	-0.00	-0.82
AREA CENTRAL	988.4	1402.1	1938.9	1803.7	1805.7	3.56	3.29	-2.38	0.11
BARBADOS	1534.0	2706.9	3109.5	2809.2	2589.3	5.84	1.40	-3.33	1.78
GUYANA	619.5	730.7	810.0	647.0	664.7	1.66	1.04	-7.21	2.73
HAITI	271.9	248.9	333.9	299.1	299.3	-0.88	2.98	-3.61	0.08
JAMAICA	1385.6	2100.5	1732.7	1778.7	1768.8	4.25	-1.91	0.88	-0.55
SURINAME	n.d	n.d	2519.2	2607.1	2516.2	n.d	n.d	1.15	-3.49
TRINIDAD Y TOBAGO	1582.0	2103.4	2935.0	2888.4	2654.0	2.89	3.39	-0.53	-8.12
AREA CARIBE	742.3	973.2	1130.9	1094.4	1062.5	2.75	1.51	-1.09	-2.91
BOLIVIA	440.9	549.7	654.8	503.7	475.2	2.23	1.76	-8.38	-5.65
COLOMBIA	565.0	764.0	1058.2	1035.6	1044.8	3.06	3.31	-0.72	0.89
ECUADOR	581.9	695.5	1208.1	1125.5	1124.1	1.80	5.68	-2.33	-0.12
PERU	814.2	1051.3	1142.2	970.2	978.4	2.59	0.83	-5.30	0.85
VENEZUELA	1971.9	2536.0	2820.6	2446.7	2339.9	2.55	1.07	-4.63	-4.37
AREA ANDINA	875.9	1161.7	1430.5	1285.6	1266.6	2.86	2.10	-3.50	-1.48
ARGENTINA	1585.6	2064.9	2222.5	1920.6	1929.2	2.68	0.74	-4.75	0.45
BRASIL	709.9	1006.4	1782.5	1591.6	1625.7	3.55	5.88	-3.71	2.14
CHILE	1413.1	1734.6	1877.8	1606.8	1674.1	2.07	0.80	-5.06	4.19
PARAGUAY	n.d	1023.9	1716.0	1634.9	1633.2	n.d	5.30	-1.60	-0.11
URUGUAY	1710.1	1887.3	2426.6	2081.1	2023.7	0.99	2.55	-4.99	-2.76
AREA SUR	944.1	1269.4	1873.9	1657.1	1686.5	3.00	3.97	-4.02	1.77
AMERICA LATINA	934.2	1273.3	1777.7	1604.8	1614.8	3.15	3.39	-3.35	0.62

CUADRO No. 3
VALOR AGREGADO POR EL SECTOR AGROPECUARIO

(Millones de dólares de 1982)

(Porcentajes)

PAIS	1960	1970	1980	1983	1984	TASA DE CRECIMIENTO			VARIACION ANUAL 1984
						1960-70	1970-80	1980-83	
COSTA RICA	328	542	701	729	787	5.15	2.61	1.31	7.65
EL SALVADOR	500	736	987	853	863	3.94	2.98	-4.75	1.17
GUATEMALA	1000	1540	2428	2318	2329	4.41	4.66	-1.53	0.47
HONDURAS	355	602	609	847	868	5.42	3.00	1.54	2.48
MEXICO	6628	9818	13733	14898	15255	3.91	3.41	2.75	2.40
NICARAGUA	298	568	582	701	664	6.66	0.24	6.40	-5.28
PANAMA	199	338	394	441	435	5.44	1.45	3.83	-1.36
REP DOMINICANA	673	787	1098	1249	1246	1.53	3.44	4.39	-0.24
AREA CENTRAL	10041	14927	20732	22036	22447	4.04	3.34	2.05	1.87
BARBADOS	91	95	78	65	72	0.43	21.95	-5.90	10.77
GUAYANA	77	119	138	126	129	4.45	1.49	-2.99	2.78
HAITI	429	464	579	505	512	0.79	1.51	-2.15	1.39
JAMAICA	256	293	298	399	324	1.36	0.17	0.22	8.00
SURINAME	n.d	n.d	109	111	113			0.61	1.80
TRINIDAD Y TOBAGO	85	96	79	95	93	1.43	-2.13	6.34	-2.11
AREA CARIBE	938	1069	1241	1202	1243	1.32	1.50	-1.06	3.41
BOLIVIA	324	428	624	509	527	2.82	3.84	-6.56	3.54
COLOMBIA	2656	4103	6265	6479	6698	3.69	4.36	1.02	1.99
ECUADOR	723	1095	1466	1347	1563	4.24	2.96	-2.78	11.58
PERU	1650	2509	2496	2538	2775	4.28	-0.05	0.56	9.34
VENEZUELA	1146	1979	2660	2715	2769	4.21	3.00	0.68	1.99
AREA ANDINA	6699	10114	13531	13588	14182	4.21	2.95	0.14	4.37
ARGENTINA	5073	6454	7858	8695	8920	2.44	1.99	3.43	2.59
BRASIL	8522	11401	19382	20545	21428	2.95	5.45	1.96	4.30
CHILE	1140	1381	1723	1722	1847	1.94	2.24	-0.02	7.26
PARAGUAY	n.d	713	1370	1477	1562		6.75	2.54	5.75
URUGUAY	567	759	809	776	737	2.96	0.64	-1.38	-5.03
AREA SUR	15302	20708	31142	33215	34494	3.07	4.16	2.17	3.85
AMERICA LATINA	32980	46818	66646	70041	72366	3.57	3.59	1.67	3.32

CUADRO No. 4
EXPORTACIONES TOTALES DE MERCADERIA

PAIS	(Miles de dólares de 1980)					(Porcentajes)			
	1962	1970	1980	1982	1983	TASAS DE CRECIMIENTO			VARIACION ANUAL
						1962-70	1970-80	1980-82	1973
COSTA RICA	259053	490792	1001742	744663	703639	8.32	7.40	-13.78	-5.51
EL SALVADOR	379666	484756	1080100	601230	605294	3.10	8.34	-25.39	0.68
SUATEMALA	328134	616098	1472796	1001366	902151	8.19	9.11	-17.54	-9.91
HONDURAS	222284	360378	813444	570258	558644	6.23	8.48	-16.27	-2.04
MEXICO	2509749	2914983	15307480	18129517	17699752	1.89	18.04	8.83	-2.37
NICARAGUA	229526	379242	450442	333987	340281	6.48	1.74	-13.89	1.88
PANAMA	128412	226866	350615	333316	250620	7.37	4.45	-2.50	-24.81
REP DOMINCANA	480223	453357	963309	675803	635236	-0.72	7.83	-16.24	-6.00
AREA CENTRAL	4537047	5926472	21439928	223900140	21695617	3.50	13.72	2.19	-3.10
BARBADOS	81616	82887	196394	224446	256510	0.19	9.01	6.90	14.29
GUYANA	n.d	n.d	382863	206063	182961	n.d	n.d	-26.64	-11.21
HAITI	n.d	n.d	226137	140393	156658	n.d	n.d	-21.21	11.59
JAMAICA	505850	707516	964058	655337	563193	4.28	3.14	-17.55	-14.06
SURINAME	197872	275877	514500	343980	292804	4.24	6.43	-18.23	-14.88
TRINIDAD Y TOBAGO	961281	1022346	4080246	2625363	1765674	0.77	14.84	-19.79	-32.75
AREA CARIBE	1746619	2088626	6364198	4195582	3217800	2.26	11.79	-18.81	-23.31
BOLIVIA	208635	n.d	941900	767319	628867	n.d	n.d	-9.74	-18.04
COLOMBIA	1290808	1561904	3945048	2624988	2549214	2.41	9.71	-18.43	-2.89
ECUADOR	397772	462845	2480804	1827526	1899090	1.91	18.28	-14.17	3.92
PERU	1495822	2216561	3308989	2402075	2456576	5.04	4.09	-14.80	2.27
VENEZUELA	7267967	6683019	19292832	14088813	12121588	-1.04	11.18	-14.54	-13.96
AREA ANDINA	10661003	10924329	29969573	21710720	19655335	0.31	10.62	-14.89	-9.47
ARGENTINA	3387187	3764686	8021418	6511092	657582	1.33	7.86	-9.90	0.99
BRASIL	3382173	5760556	20132400	17228926	18113317	6.88	13.33	-7.49	5.13
CHILE	1482173	n.d	4818100	3167805	3185277	n.d	n.d	-18.91	0.55
PARAGUAY	n.d	n.d	210230	338173	223325	n.d	n.d	4.41	-33.96
URUGUAY	n.d	n.d	1058550	873513	874111	n.d	n.d	-9.16	0.07
AREA SUR	8251532	9525244	34340698	28119509	28971712	1.81	13.68	-9.51	3.03
AMERICA LATINA	25196201	28464671	92114397	76415951	73540464	1.54	12.46	-8.92	-3.76

CUADRO No. 5
IMPORTACIONES TOTALES DE MERCANCIAS

(Miles de dólares de 1980)

(Porcentajes)

PAIS	1962	1970	1980	1982	1983	TASAS DE CRECIMIENTO			VARIACION ANUAL 1983
						1962-70	1979-80	1980-82	
COSTA RICA	315599	67372	1540390	807190	739537	9.92	8.64	-27.61	-8.38
EL SALVADOR	347632	453503	2206880	753988	727874	3.38	9.33	-17.47	-3.46
GUATEMALA	378830	603554	1598217	1194705	893300	5.99	10.23	-13.54	-25.23
HONDURAS	222284	468510	1008689	591049	582713	9.77	7.97	-23.45	-1.41
MEXICO	2862953	4515333	19516960	12845431	6386270	5.86	15.76	-18.87	-50.28
NICARAGUA	271309	421970	887211	665603	629363	5.68	7.71	-13.38	-5.44
PANAMA	404457	684822	1290434	1201885	1029777	6.80	6.54	-3.49	-14.32
AREA CENTRAL	5162674	8386943	28447178	19133549	12061621	6.25	12.99	-17.99	-36.96
BARBADOS	144568	249482	517095	469636	454921	7.06	7.56	-4.70	-3.13
GUYANA	n.d	n.d	320956	242101	217039	n.d	n.d	-13.15	-10.35
HAITI	n.d	n.d	354158	271136	259305	n.d	n.d	-12.50	-4.36
JAMAICA	620891	1115414	1177376	1167122	923325	7.60	0.54	-0.44	-20.89
SURINAME	116713	244875	n.d	n.d	325062	9.71	n.d	n.d	n.d
TRINIDAD Y TOBAGO	983287	1153896	3180207	3159693	2129198	2.02	10.67	-0.32	-32.61
AREA CARIBE	1865460	2763667	5549792	5309688	4308850	5.04	7.22	-2.19	-18.85
BOLIVIA	256825	n.d	813800	423641	392556	n.d	n.d	-27.85	-7.34
COLOMBIA	1505292	1789724	4662604	4665329	3827130	2.19	10.05	0.03	-17.97
ECUADOR	270474	524416	2253305	1698014	1277916	8.63	15.96	-13.19	-24.74
PERU	1486072	1314225	3062000	2510892	2208437	-1.52	8.83	-9.45	-12.05
VENEZUELA	2559880	3535098	9256861	9961571	4354839	4.12	10.10	3.73	-56.28
AREA ANDINA	6078543	7163463	20048570	19259447	12060878	2.07	10.84	-1.99	-37.38
ARGENTINA	3778552	3576728	10540603	4557570	3556658	-0.68	11.41	-34.24	-21.96
BRASIL	4208635	6006136	24960544	1785722	12761787	4.86	15.31	-15.11	-29.04
CHILE	1425348	n.d	5124000	3271477	2346567	n.d	n.d	-20.10	-28.27
PARAGUAY	n.d	n.d	517141	496562	578991	n.d	n.d	-2.01	16.60
URUGUAY	n.d	n.d	1680350	947887	537634	n.d	n.d	-24.89	-43.28
AREA SUR	9312535	9582864	42822638	27259218	19781637	0.36	16.15	-20.22	-27.43
AMERICA LATINA	22419211	27896937	96868178	70961902	48212986	2.77	13.26	-14.41	-32.06

CUADRO No. 6
EXPORTACIONES TOTALES DE PRODUCTOS AGRICOLAS

PAIS	(Miles de dólares de 1980)					(Porcentajes)			
	1962	1970	1980	1982	1983	TASAS DE CRECIMIENTO			VARIACION ANUAL
						1962-70	1970-80	1980-82	1983
COSTA RICA	233426	387083	659967	516912	502415	6.53	5.48	-11.50	-2.80
EL SALVADOR	347911	343824	832714	430722	427452	-0.15	9.25	-28.08	-0.76
GUATEMALA	291086	434635	1030419	623767	621227	5.14	9.02	-22.20	-0.41
HONDURAS	177159	262773	625798	439017	365141	5.05	9.06	-16.24	-16.83
MEXICO	1326184	1475635	1705312	1174193	1288135	1.34	1.46	-17.02	9.70
NICARAGUA	206128	280049	343807	288439	280062	3.91	2.07	-8.41	-2.90
PANAMA	65181	152170	170938	116175	134898	11.18	1.17	-17.56	16.12
REP DOMINICANA	445961	397096	515137	442097	407905	-1.44	2.64	-7.36	-7.73
AREA CENTRAL	3093036	3732265	5884092	4031322	4027235	2.38	4.66	-17.23	-0.10
BARBADOS	59331	44473	71683	34591	25367	-3.54	4.89	-30.53	-26.67
GUYANA	n.d	107461	221399	109126	96245	n.d	7.51	-29.79	-11.80
HAITI	n.d	50308	112466	61426	59075	n.d	8.38	-26.10	-3.83
JAMAICA	209471	165159	131414	105034	109926	-2.93	-2.26	-10.60	4.66
SURINAME	13370	14425	50238	n.d	41524	0.95	13.29	n.d	n.d
TRINIDAD Y TOBAGO	94986	86053	80995	53559	51567	-1.23	-0.60	-18.68	-3.72
AREA CARIBE	377159	467779	668195	363736	383704	2.73	3.63	-26.22	5.49
BOLIVIA	6964	24645	103797	44816	39841	17.70	15.01	-34.29	-11.10
COLOMBIA	1046518	1268355	3045363	1840271	1744963	2.43	9.15	-22.26	-5.18
ECUADOR	387744	373057	622627	445640	317234	-0.48	5.26	-15.40	-28.81
PERU	885794	376798	320861	224670	185608	-10.13	-1.59	-16.32	-17.39
VENEZUELA	100836	92055	77444	64979	81530	-1.13	-1.71	-8.40	25.47
AREA ANDINA	2427855	2135910	4170092	2620376	2369176	-1.59	6.92	-20.73	-9.59
ARGENTINA	3220056	3181760	5538170	4169992	5018931	-0.15	5.70	-13.23	20.36
BRASIL	2869639	4173870	9420975	6910744	7427564	4.79	8.48	-14.35	7.62
CHILE	121170	86456	377732	324851	292805	-4.13	15.89	-7.26	-9.86
PARAGUAY	n.d	111244	229605	237582	195559	n.d	7.52	1.72	-17.69
URUGUAY	n.d	408830	596750	515784	560970	n.d	3.85	-7.03	8.76
AREA SUR	6210864	7962160	16163232	12158953	13505729	3.15	7.34	-13.27	11.08
AMERICA LATINA	12108914	14298114	26885611	19174387	20285844	2.10	6.52	-15.55	5.80

CUADRO No. 7
IMPORTACIONES TOTALES DE PRODUCTOS AGRICOLAS

PAIS	(Miles de dólares de 1980)					(Porcentajes)			
	1962	1970	1980	1982	1983	TASAS DE CRECIMIENTO			VARIACION ANUAL
						1962-70	1970-80	1980-82	1983
COSTA RICA	35376	74263	140397	87609	92748	9.71	6.78	-21.75	5.87
EL SALVADOR	70195	65554	173433	135831	144223	-0.85	10.22	211.50	6.18
GUATEMALA	54039	68641	146142	115558	107561	3.03	7.85	-11.08	-6.92
HONDURAS	25905	54433	140124	62658	65595	9.73	9.92	-33.13	4.69
MEXICO	228134	470437	3116776	1655382	2001194	9.47	20.81	-27.12	20.89
NICARAGUA	29805	42304	128915	81751	76663	4.47	12.63	-23.29	-6.22
PANAMA	54318	60713	120114	106223	95212	1.40	7.06	-5.96	-10.37
REP DOMINICANA	68524	75059	217015	156643	154495	1.15	11.20	-15.04	-1.37
AREA CENTRAL	566295	911404	4195616	2401655	2737691	6.13	16.50	-24.34	13.99
BARBADOS	46518	57777	91113	79072	75529	2.75	4.66	-6.84	-4.48
GUYANA	n.d	42384	52060	37825	32037	n.d	2.08	-14.76	-15.30
HAITI	n.d	27773	120737	99131	88327	n.d	15.83	-9.39	-10.90
JAMAICA	177568	180898	224817	199675	199132	0.23	2.20	-5.76	-0.27
SURINAME	27855	38616	43731	n.d	44816	4.17	1.25	n.d	n.d
TRINIDAD Y TOBAGO	141504	127255	345969	366757	349150	-1.32	10.52	2.96	-4.80
AREA CARIBE	393445	474703	878427	782460	788991	2.37	6.35	-5.62	0.83
BOLIVIA	72145	71166	121838	87795	115677	-0.17	5.52	-15.16	31.89
COLOMBIA	163231	172253	534818	475646	477634	0.67	12.00	-5.69	0.42
ECUADOR	40111	50045	181973	147984	185620	2.80	13.78	-9.82	25.43
PERU	240947	266514	524117	455446	593548	1.27	7.00	-6.78	30.32
AREA ANDINA	997772	988517	3085495	2667931	2698711	-0.12	12.06	-7.01	1.15
ARGENTINA	224513	266958	681635	239628	239532	2.19	9.83	-40.71	-0.04
BRASIL	730362	642851	2470568	1535609	1360789	-1.58	14.41	-21.16	-11.38
CHILE	359053	360614	813201	470236	419140	0.05	8.47	-23.96	-10.87
PARAGUAY	n.d	42983	126921	103245	96166	n.d	11.44	-9.81	-6.86
URUGUAY	n.d	66858	160947	70398	67560	n.d	9.18	-33.86	-4.03
AREA SUR	1313928	1380264	4253272	2419116	2183187	0.62	11.91	-24.58	-9.75
AMERICA LATINA	3271440	3754888	12412810	8271162	8408580	1.74	12.70	-18.37	1.66

CUADRO No. 8
EVOLUCION DEL PAGO DEL SERVICIO DE LA DEUDA PUBLICA EXTERNA
(Porcentaje de las exportaciones de mercancías)

P A I S	1970	1980	1982	1983
COSTA RICA	12.11	20.46	15.83	69.94
EL SALVADOR	3.94	3.80	7.95	9.02
GUATEMALA	8.96	3.06	8.78	12.93
HONDURAS	3.53	12.05	22.16	17.92
MEXICO	50.47	51.33	44.15	46.52
NICARAGUA	13.44	18.43	41.68	20.18
PANAMA	27.14	132.62	157.31	155.45
REP. DOMINICANA	5.62	16.30	32.85	30.08
AREA CENTRAL	29.63	41.75	41.40	44.46
BARBADOS	2.56	8.66	8.37	9.03
GUYANA	n.d	18.28	20.31	25.32
HAITI	n.d	8.84	9.73	7.92
JAMAICA	4.20	20.85	33.75	30.11
SURINAME	n.d	0.58	0.74	0.85
TRINIDAD Y TOBAGO	3.12	5.29	2.54	10.17
AREA CARIBE	3.96	8.28	8.69	13.47
BOLIVIA	n.d	30.58	28.94	35.12
COLOMBIA	18.18	13.38	28.43	29.33
ECUADOR	11.01	22.45	51.49	38.07
PERU	13.79	45.36	54.25	25.39
VENEZUELA	2.61	15.36	19.52	17.71
AREA ANDINA	7.62	19.48	27.49	22.70
ARGENTINA	26.06	24.81	30.78	29.47
BRASIL	14.30	39.93	50.06	31.89
CHILE	n.d	28.54	27.85	22.98
PARAGUAY	n.d	25.79	20.45	31.48
URUGUAY	n.d	18.70	22.09	27.63
AREA SUR	25.95	34.02	41.87	30.23
AMERICA LATINA	18.07	29.31	35.82	31.68

CUADRO No. 9
 PAGOS DEL SERVICIO DE LA DEUDA PUBLICA EXTERNA
 COMO PORCENTAJE DE LAS EXPORTACIONES DE PRODUCTOS AGRICOLAS

PAIS	1970	1980	1982	1983
COSTA RICA	15.36	31.06	22.80	97.96
EL SALVADOR	5.56	4.92	11.10	12.77
GUATEMALA	12.70	4.37	14.10	18.77
HONDURAS	4.85	15.66	28.79	27.41
MEXICO	99.78	460.74	681.61	639.16
NICARAGUA	18.20	24.14	48.26	24.51
PANAMA	46.46	272.03	451.33	288.79
REP DOMINICANA	6.42	30.48	50.22	46.84
AREA CENTRAL	47.04	152.12	229.92	239.52
BARBADOS	4.77	23.72	54.31	91.30
GUYANA	9.89	31.62	38.35	48.13
HAITI	16.88	17.78	22.24	21.00
JAMAICA	18.00	152.95	210.58	154.25
SURINAME	n.d	5.97	n.d	5.98
TRINIDAD Y TOBAGO	37.01	266.68	124.37	348.06
AREA CARIBE	17.70	78.87	100.25	112.96
BOLIVIA	190.41	277.46	495.44	554.31
COLOMBIA	19.92	17.34	40.56	42.85
ECUADOR	13.66	89.46	211.17	227.88
PERU	81.14	467.80	580.03	336.01
VENEZUELA	189.12	3927.28	4233.14	2632.65
AREA ANDINA	38.97	140.00	227.57	188.32
ARGENTINA	30.83	35.93	48.06	38.61
BRASIL	19.74	85.33	124.79	77.66
CHILE	591.83	364.01	271.56	250.00
PARAGUAY	19.09	34.84	29.11	35.95
URUGUAY	32.72	33.18	37.42	43.05
AREA SUR	31.04	72.28	96.82	64.84
AMERICA LATINA	35.96	100.42	142.74	114.85



