

OFICINA EN PARAGUAY

DIRECCION DE COLONIZACION MILITAR



**Proyecto de Empresas Asociativas
de Producción Agropecuaria
con Conscriptos de las FF.AA. del Paraguay**

**MEMORIA 1977
DE LA
COOPERATIVA DE PRODUCCION AGRICOLA
ROBERTO GONZALEZ LTDA.**

XSP - 21
Doc. No. 20

COOPERATIVA DE PRODUCCION AGRICOLA

FONDO SIMÓN BOLÍVAR



IICA-CIDIA

15 ENE 1980

**MEMORIA 1977
DE LA
COOPERATIVA DE PRODUCCION AGRICOLA
ROBERTO GONZALEZ LTDA.**

**XSP - 21
Doc. No. 20**

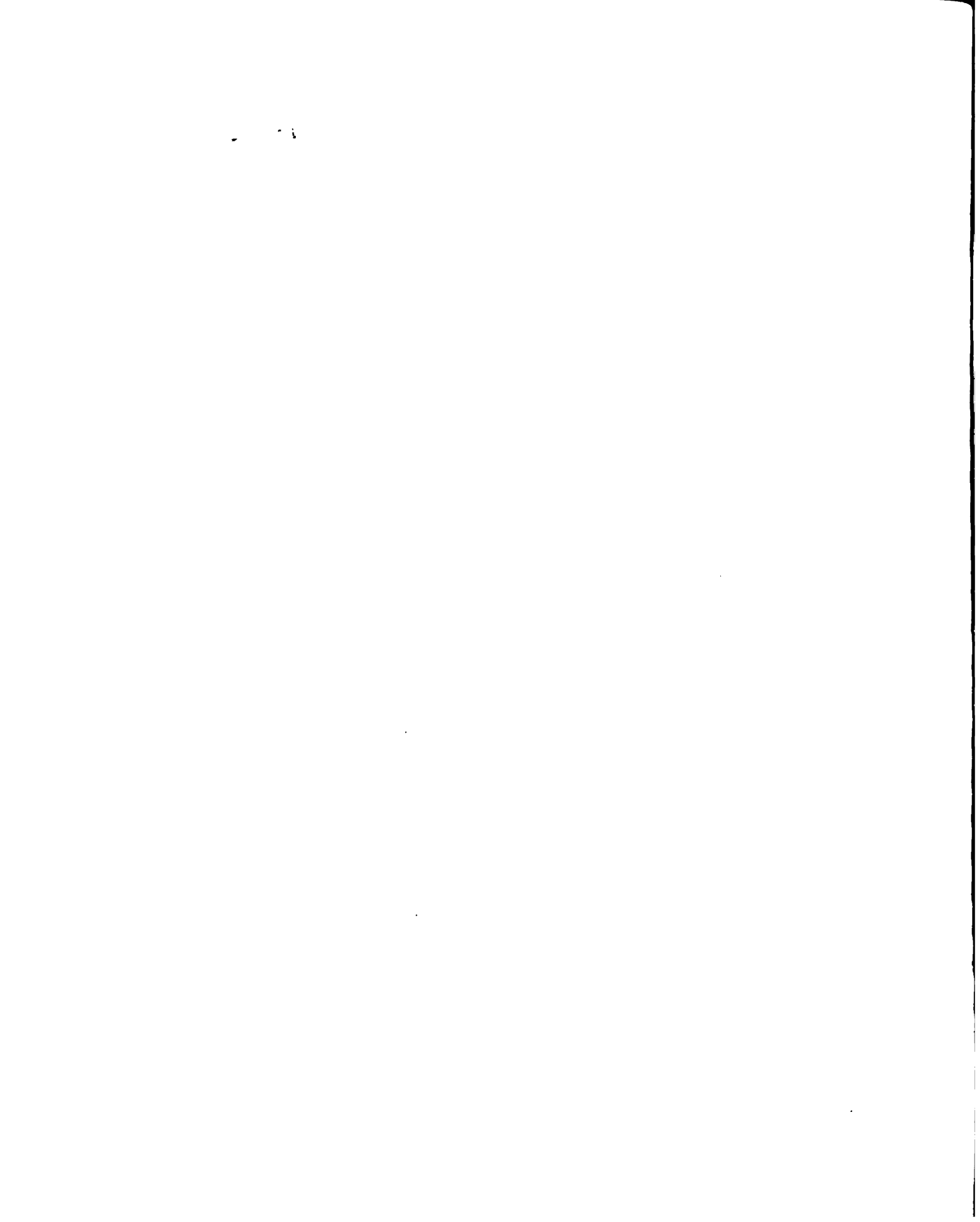

INSTITUTO INTERAMERICANO DE CIENCIAS AGRICOLAS-OEA

PROYECTO FONDO SIMON BOLIVAR

"PROYECTO DE EMPRESAS ASOCIATIVAS DE PRODUCCION AGROPECUARIA
CON CONSCRIPTOS DE LAS FF.AA. DEL PARAGUAY"

M E M O R I A 1 9 7 7
DE LA
COOPERATIVA DE PRODUCCION AGRICOLA
"ROBERTO GONZALEZ LTDA"

XSP-21
Doc. N° 20

00004676

CONFIDENTIAL

... ..
... ..
... ..

... ..
... ..
... ..
... ..

... ..
... ..
... ..
... ..

... ..
... ..
... ..
... ..

... ..
... ..
... ..

NOMINA DE LAS AUTORIDADES DE LA COOPERATIVA

CONSEJO DE ADMINISTRACION

Presidente: Juan Vicente Benitez
Tesorero: Wilson Díaz
Secretario: Juan B. Agüero

Suplentes:

Reinaldo Ledezma
Jacinto González

JUNTA DE VIGILANCIA

Presidente: Adalberto Moral
Secretario: Estelvino Duarte
Vocal: Favio Santacruz

Suplentes:

Modesto Villamayor

1. The first part of the document discusses the importance of maintaining accurate records.

2. This section describes the various methods used to collect and analyze data.

3. The results of the study are presented in the following table.

4. The data shows a clear trend over the period of observation.

5. It is concluded that the findings have significant implications for the field.

6. Further research is needed to explore these findings in greater detail.

7. The study was supported by the following organizations.

8. The authors would like to thank the participants for their valuable contributions.

9. The data was collected over a period of six months.

10. The results are consistent with previous research in this area.

11. The study was conducted in a controlled environment.

12. The findings suggest that there is a strong correlation between the variables.

MEMORIA

Colonia Gral. Bernardino Caballero, 6 de mayo de 1978

Señores Socios:

De conformidad a lo establecido en los Estatutos Sociales, cumplimos en presentar a consideración de ustedes, la presente Memoria, el Balance General, Cuadro Demostrativo de Gastos y Excedentes, La Propuesta de Distribución de excedentes y demás documentos contables, correspondiente al ejercicio económico-financiero fenecido el 31 de diciembre de 1977.

Durante el período mencionado, las sesiones del Consejo de Administración se realizaron regularmente, dejando constancia en Libro de Actas de las resoluciones tomadas, conforme lo disponen los Estatutos Sociales y las Leyes Vigentes. Luego podemos ofrecer a los socios la reseña de las actividades más importantes llevadas a cabo durante el primer ejercicio realizado, así como de los principales proyectos que se han iniciado en el mismo período.

1. Movimiento de socios:

El movimiento de socios al cierre del ejercicio registra 10 socios activos. En el período se dieron de alta 15 socios y de baja 5.

2. El capital social cooperativo:

El capital social de la Cooperativa, los montos integrados por los socios y los aportes pendientes, conforman el siguiente cuadro:

- Capital suscrito al 31/12/77	Q.	280.000
- Capital integrado al 31/12/77		<u>34.500</u>
- Pendiente aún de integración	Q.	245.500

3. Productos agrícolas

En el ejercicio finalizado, de la producción obtenida se efectuaron las siguientes ventas:

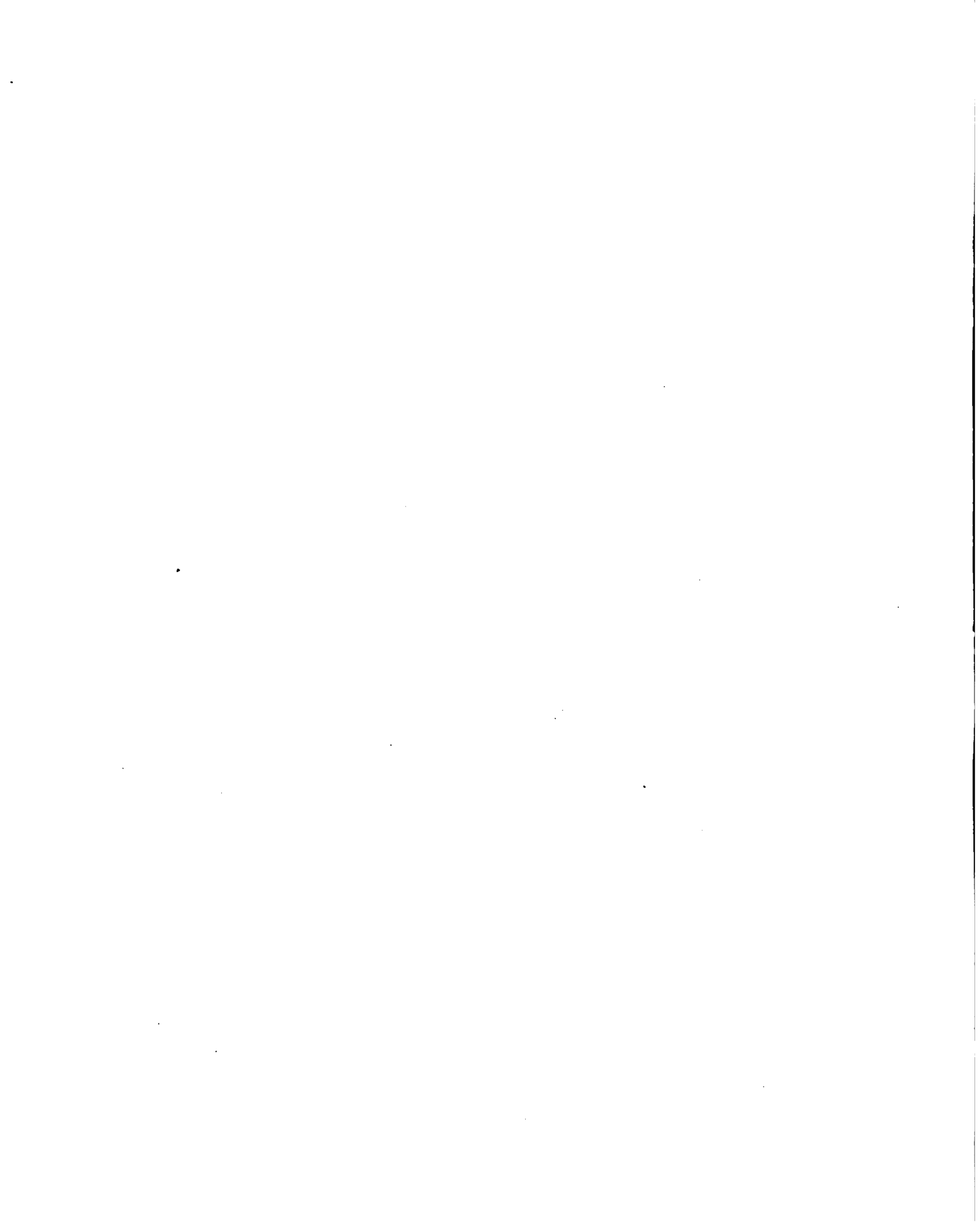

- Soja:	36.982 kgs a s. 31/kg	s. 1.146.442
- Maíz:	7.540 kgs a s. 8/kg	60.392
- Arroz:	3.724 kgs a s. 10/kg	39.102
- Soja:	568 kgs a s. 50/kg (semilla)	28.400
Total de ingresos del Ejercicio		<u><u>1.274.336</u></u>

En relación a los precios obtenidos en la venta de la producción, la Cooperativa por gestión oportuna de sus directivos logró el precio de s. 31 por kilo de soja pagado por la Cooperativa de Producción Agrícola "Salto del Guairá" (COPASAGU). El precio obtenido por esta venta fue bueno y en este sentido debemos mencionar que se recibió muchas facilidades y apoyo de parte de los directivos de COPASAGU.

Además es digno de mencionarse que de la producción obtenida se ha separado 6.000 kilos de soja para semilla que ha servido de base para la campaña de 1978 y que se valoriza en el orden de los s. 300.000. Por otra parte está pendiente de su venta 1.100 kilos de semilla de arveja que se estima en un ingreso de aproximadamente s. 100.000.

También hacemos constar que no se consideran como ingresos los productos de autoconsumo tales como: mandioca, poroto, feijao, etc., que han servido para la alimentación de los socios y de los conscriptos que apoyan la Empresa.

4. Mejoras territoriales: Habilitación de tierras.

En el Ejercicio que termina en la fecha, se ha logrado la habilitación de tierras en forma mecanizada y manual de acuerdo al siguiente detalle:

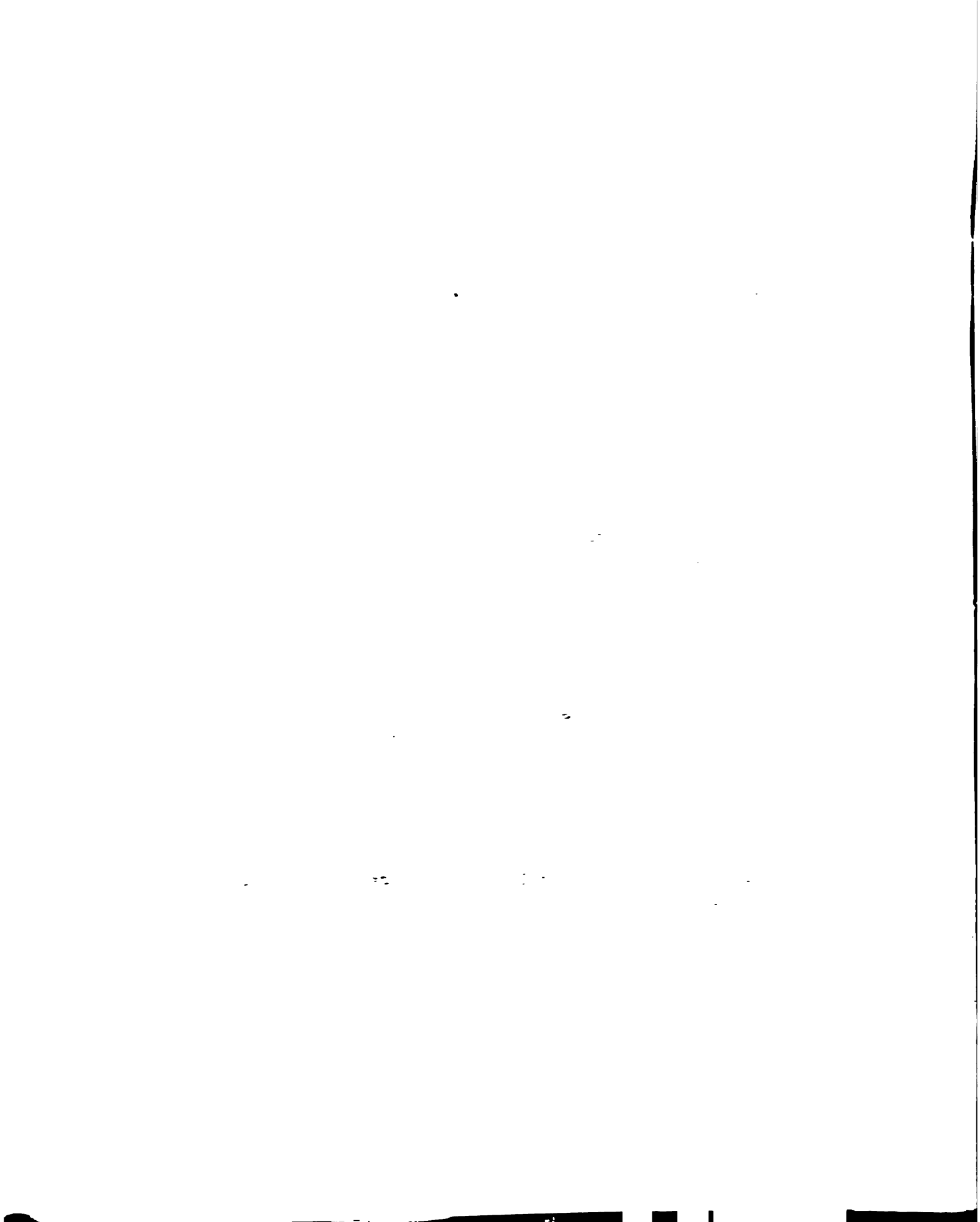

- Destronque en monte vírgen	42.0	Has
- Destronque en tierras habilitadas manualmente	11.0	"
- Calles en Centro Poblado en tierra habilitadas manualmente	3.4	" (x)
- Caminos de acceso en tierras habi- litadas manualmente	<u>0.9</u>	" (xx)
Sub-total	57.3	"
- Habilitadas manualmente	<u>47.2</u>	"
Total	<u><u>104.5</u></u>	"

5. Construcciones

El resultado del Programa de Construcciones que se ha llevado a cabo en este período es como sigue:

- Depósito de madera para granos de 180 m², con techo de chapas de aluminio, terminado.
- 5 casas para socios, de madera de 48 m² cada una, terminadas
- 4 casas para socios, de madera de 48 m² cada una semiterminadas.
- 1 pozo de agua de 13 metros de profundidad con 2 metros de diámetro, cubierto y con rodillo de madera, terminado.

6. Almacén de Consumo

El Consejo de Administración de la Cooperativa ha otorgado la mayor atención a la formación, funcionamiento y financiamiento del Almacén de Consumo. Este ha jugado un papel muy importante en el período de transición del conscripto que deja el Servicio Militar y pasa a constituirse socio de la Empresa, puesto que ha provisto de los artículos de primera necesidad que antes eran abastecidos por las FF.AA.

(x) Equivalente a 1.7 Km

(xx) Equivalente a 1.8 Km

[Faint, illegible handwritten text, possibly a list of names or dates]

[Extremely faint and illegible handwritten text, likely bleed-through from the reverse side of the page]

Creemos que en adelante el Almacén de Consumo constituirá el elemento central en el funcionamiento de la Cooperativa y deseamos pedir a ustedes toda su colaboración para que continúe mejorando a la vez que ampliando este servicio. Durante el Ejercicio, el Almacén arrojó un superávit de \$s. 20.727.

7. Perspectivas para el próximo Ejercicio

De acuerdo al avance logrado en la campaña agrícola 1977/78, a la fecha se encuentra cultivada la siguiente superficie:

- Soja sembrada mecanicamente	42 Has	
- Soja sembrada manualmente	12 "	54.0 Has
- Arroz mecanizado		4.5 "
- Maíz asociado		3.0 "
- Mandioca de más de un año (asociado)		(3.0) "
- Mandioca nueva		3.0 "
- Feijao asociado		(3.0) "
		<hr/>
Total		<u>64.5 "</u>

En relación al proceso de habilitación de tierras, se continuará con esta actividad tanto manual como mecanizada en función de las previsiones que se considere en el Plan Detallado de Actividades Productivas, para el Ejercicio 1978/79.

Asímismo, se continuará con el Programa de Construcción de Viviendas para socios, de manera que a octubre de 1978, los conscriptos licenciados que ingresen como socios a la Cooperativa puedan disponer de casa propia.

Para el próximo Ejercicio se intensificará la producción de cultivos de autoconsumo a fin de contribuir a mejorar la alimentación de los socios y familiares. En este aspecto se incluyen la habilitación de tierras para pasturas, formación de huertas frutales y producción de granos.

1917
1918
1919
1920
1921
1922
1923
1924
1925
1926
1927
1928
1929
1930
1931
1932
1933
1934
1935
1936
1937
1938
1939
1940
1941
1942
1943
1944
1945
1946
1947
1948
1949
1950
1951
1952
1953
1954
1955
1956
1957
1958
1959
1960
1961
1962
1963
1964
1965
1966
1967
1968
1969
1970
1971
1972
1973
1974
1975
1976
1977
1978
1979
1980
1981
1982
1983
1984
1985
1986
1987
1988
1989
1990
1991
1992
1993
1994
1995
1996
1997
1998
1999
2000
2001
2002
2003
2004
2005
2006
2007
2008
2009
2010
2011
2012
2013
2014
2015
2016
2017
2018
2019
2020
2021
2022
2023
2024
2025
2026
2027
2028
2029
2030

1917
1918
1919
1920
1921
1922
1923
1924
1925
1926
1927
1928
1929
1930
1931
1932
1933
1934
1935
1936
1937
1938
1939
1940
1941
1942
1943
1944
1945
1946
1947
1948
1949
1950
1951
1952
1953
1954
1955
1956
1957
1958
1959
1960
1961
1962
1963
1964
1965
1966
1967
1968
1969
1970
1971
1972
1973
1974
1975
1976
1977
1978
1979
1980
1981
1982
1983
1984
1985
1986
1987
1988
1989
1990
1991
1992
1993
1994
1995
1996
1997
1998
1999
2000
2001
2002
2003
2004
2005
2006
2007
2008
2009
2010
2011
2012
2013
2014
2015
2016
2017
2018
2019
2020
2021
2022
2023
2024
2025
2026
2027
2028
2029
2030

Se continuará apoyando la realización de los estudios para el desarrollo del Centro Poblado y la implementación de los servicios, particularmente de luz, agua y posta médica.

Agradecemos a los asociados por la confianza depositada en los directivos de la Cooperativa y asimismo los exhortamos a que colaboren y trabajen cada día con mayor esfuerzo y dedicación para que continúe en forma creciente el desarrollo de nuestra Cooperativa que redundará en beneficio de los socios, familiares y de la Comunidad.

EL CONSEJO DE ADMINISTRACION

Juan B. Aguero
Tesorero

Reinaldo Ledezma
Secretario

Adalberto Moral
Presidente

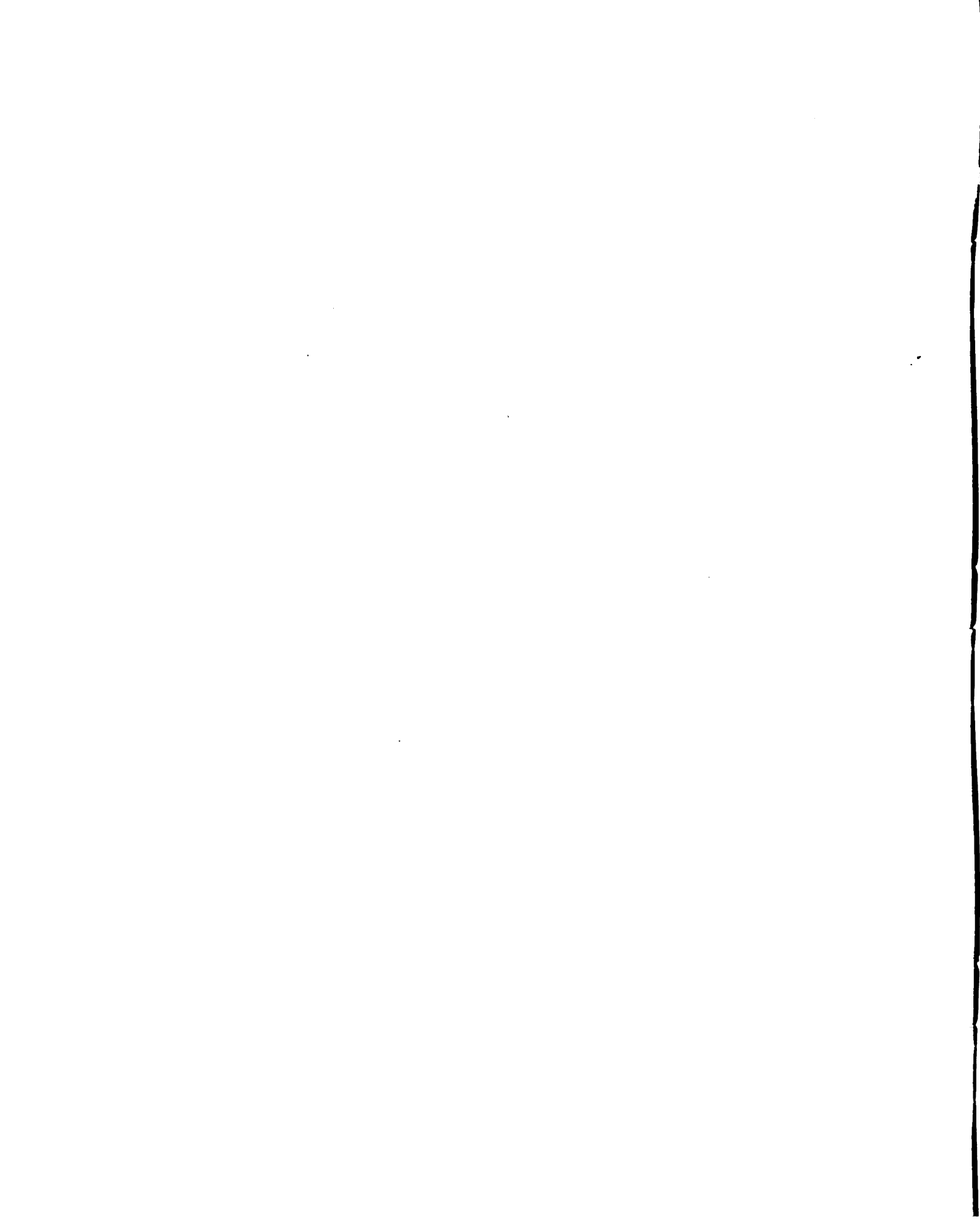

COOPERATIVA DE PRODUCCION AGRICOLA
"ROBERTO GONZALEZ LTDA"

Inscripción Nº 137-14-10-77

BALANCE GENERAL AL: 31 DE DICIEMBRE DE 1977

ACTIVO

Disponibilidades

- Caja	3.370	
- Caja Chica	1.176	

Bancos

- Banco Nacional de Fomento C/C	<u>555.658</u>	560.204
---------------------------------	----------------	---------

Créditos

- Cuentas socios	175.430	
- Socios suscriptores de acciones	245.500	
- Depósito en garantía Ley 349/72	<u>12.000</u>	432.930

Bienes de Cambio

- Productos agrícolas	538.235	
- Almacén de consumo	<u>169.495</u>	707.730

Bienes de Uso

- Maquinaria y equipos agrícolas	560.075	
. Amortizaciones	<u>-44.806</u>	515.269

Construcciones y mejoras

- Amortizaciones	<u>-11.352</u>	272.459
------------------	----------------	---------

Herramientas y Utiles

- Amortizaciones	<u>-25.907</u>	103.629
------------------	----------------	---------

Habilitación de tierras

- Amortizaciones	<u>-4.907</u>	117.761
------------------	---------------	---------

Maquinarias y equipos de almacén

- Amortizaciones	<u>8.020</u>	<u>92.225</u>	1.101.343
------------------	--------------	---------------	-----------

Cuentas diferidas

- Mejoras territoriales	3.521.490		
Terruños	2.317.000		5.838.490

1941

1942

1943

1944

1945

1946

COOPERATIVA DE PRODUCCION AGRICOLA
"ROBERTO GONZALEZ LTDA"

Inscripción N° 137-14-10-77

BALANCE GENERAL AL: 31 DE DICIEMBRE DE 1977

PASIVO

Deudas

Cuentas préstamos

Instituto Interamericano de Ciencias Agrícolas-IICA	1.000.000	
Crédito Agrícola de Habilitación-CAH	1.277.500	
Dirección de Colonización Militar	<u>140.500</u>	2.418.000
Cuotas de ingresos		1.700

Cuentas diferidas

Cuenta a regularización: Inmuebles, habilitación de tierras.		5.838.490
--	--	-----------

Capital Social Cooperativo

Capital suscriptos		280.000
Excedentes Operativos		<u>102.507</u>
Total Pasivo		<u><u>8.640.697</u></u>



COOPERATIVA DE PRODUCCION AGRICOLA
"ROBERTO GONZALEZ LTDA"

Inscripción N° 137-14-10-77

CUADRO DEMOSTRATIVO

CUENTAS DE RESULTADOS ACREEDORAS

Haber

Ventas

Productos agrícolas: 571.185

Otros Ingresos

Almacén de Consumo 20.727

Ingresos varios 812

TOTAL 592.724

1912

1913

1914

1915

1916

1917

1918

1919

1920

COOPERATIVA DE PRODUCCION AGRICOLA
"ROBERTO GONZALEZ LTDA"

Inscripción N^o: 137-14-10-77

CUADRO DEMOSTRATIVO

CUENTAS DE RESULTADOS DEUDAS

Gastos

Anticipos de excedentes :	165.540	
Bonificaciones pagadas:	118.400	
Amortizaciones bienes de producción	94.992	
Gastos Generales:	48.045	
Envases :	21.420	
Intereses pagados:	<u>25.550</u>	473.947

Otros Gastos

Feijao para semillas	5.250	
Maíz para semillas	6.400	
Arroz para semillas	<u>4.620</u>	16.270
Excedentes Operativos		<u>102.507</u>
Total		<u><u>592.724</u></u>

Juan B. Aguero
Tesorero

Reinaldo Ledezma
Secretario

Adalberto Moral
Presidente

Luis G. Paredes
Contador

Diaz Wilson
Presidente Junta de Vigilancia

1920

1921

1922

1923

1924

1925

1926

1927

1928

1929

1930

1931

1932

1933

1934

1935

1936

1937

1938

1939

1940

1941

1942

1943

1944

1945

1946

1947

1948

1949

1950

1951

1952

1953

1954

1955

1956

1957

1958

1959

1960

1961

1962

1963

1964

1965

1966

1967

1968

1969

1970

1971

1972

1973

1974

1975

1976

1977

1978

1979

1980

1981

1982

1983

1984

1985

1986

1987

1988

1989

1990

1991

1992

1993

1994

1995

1996

1997

1998

1999

2000

2001

2002

2003

2004

2005

2006

2007

2008

2009

2010

2011

2012

2013

2014

2015

2016

2017

2018

2019

2020

2021

2022

2023

2024

2025

2026

2027

2028

2029

2030

2031

2032

2033

2034

2035

2036

2037

2038

2039

2040

2041

2042

2043

2044

2045

2046

2047

2048

2049

2050

2051

2052

2053

2054

2055

2056

2057

2058

2059

2060

2061

2062

2063

2064

2065

2066

2067

2068

2069

2070

2071

2072

2073

2074

2075

2076

2077

2078

2079

2080

2081

2082

2083

2084

2085

2086

2087

2088

2089

2090

2091

2092

2093

2094

2095

2096

2097

2098

2099

2100

COOPERATIVA DE PRODUCCION AGRICOLA
"ROBERTO GONZALEZ LTDA"

PROPUESTA DEL CONSEJO DE ADMINISTRACION PARA LA DISTRIBUCION DE
EXCEDENTES

Del Ejercicio Cerrado al 31 de diciembre de 1977

Excedentes del Ejercicio 1977		Es 102.507
Propuesta de porcentaje para los fondos de la Cooperativa:		
A Fondo de Reserva:	10%	10.250
A Fondo de Educación:	5%	5.125
A Fondo de Inversión:	15%	15.375
A Fondo de Promoción Social:	5%	5.125
A Fondo de Desarrollo General:	10%	10.250
A Intereses Anuales pa- ra los Certificados de Aportación total- mente cancelado	5%	5.125
A Excedentes a Distri- buir		51.257
		<hr/>
TOTALES		<u>Es.102.507</u> <u>102.507</u>

Propuesta para el excedente distribuible

- . Que se distribuya a los socios en función de los días trabaja-
dos para amortizar los préstamos a la Cooperativa

.....

.....

1900

1901

1902

1903

1904

1905

1906

1907

1908

1909

1910

1911

1912

1913

INFORME DE LA JUNTA DE VIGILANCIA

Señores Socios:

En cumplimiento de las disposiciones de los Estatutos Sociales y de la Leyes vigentes, presentamos a consideración de los socios nuestro Informe Anual, referente a la marcha de la Cooperativa de Producción Agrícola "Roberto González Ltda".

En este sentido debemos informarles que un miembro de la Junta de Vigilancia ha concurrido a todas las reuniones ordinarias y extraordinarias realizadas por el Consejo de Administración.

Hemos revisado los resultados del Balance General, el Cuadro Demostrativo de excedentes y gastos correspondiente al Ejercicio que termina el 31 de diciembre de 1977 y que elevamos a consideración de la Asamblea General con la opinión favorable para su aprobación.

Colonia Gral. Bernardino Caballero, 6 de mayo de 1977

Fabio Santacruz
Secretario

Wilson Díaz
Presidente

1944

1. The first part of the report deals with the general situation of the country and the progress of the war. It is a very interesting and informative account of the events of the year.

2. The second part of the report deals with the economic situation of the country. It is a very detailed and accurate account of the economic conditions of the year.

3. The third part of the report deals with the social situation of the country. It is a very thorough and comprehensive account of the social conditions of the year.

4. The fourth part of the report deals with the political situation of the country. It is a very clear and concise account of the political conditions of the year.

5. The fifth part of the report deals with the military situation of the country. It is a very detailed and accurate account of the military conditions of the year.

6. The sixth part of the report deals with the cultural situation of the country. It is a very thorough and comprehensive account of the cultural conditions of the year.

7. The seventh part of the report deals with the international situation of the country. It is a very clear and concise account of the international conditions of the year.

8. The eighth part of the report deals with the future of the country. It is a very thoughtful and well-reasoned account of the future of the country.

1944

1944



