



COLECCION ESPECIAL
NO SACAR DELA BIBLIOTECA
IICA - CHOLA

LA COOPERACION TECNICA DEL IICA EN LA RIOJA - ARGENTINA

CONTENIDO

	Página
I. Introducción.....	iii
II. Síntesis de las características de la provincia y listado de grupos de problemas básicos del sector.....	1
III. Areas temáticas de acción y ámbito espacial.	2
IV. Principales logros 1985.....	3
V. Instituciones básicas participantes y beneficiarias.....	5
VI. Lista de publicaciones generadas por el proyecto durante 1985.....	6
VII. Perspectivas de la cooperación técnica del IICA en La Rioja.....	9
VIII. Equipo técnico del IICA involucrado en el proyecto.....	9

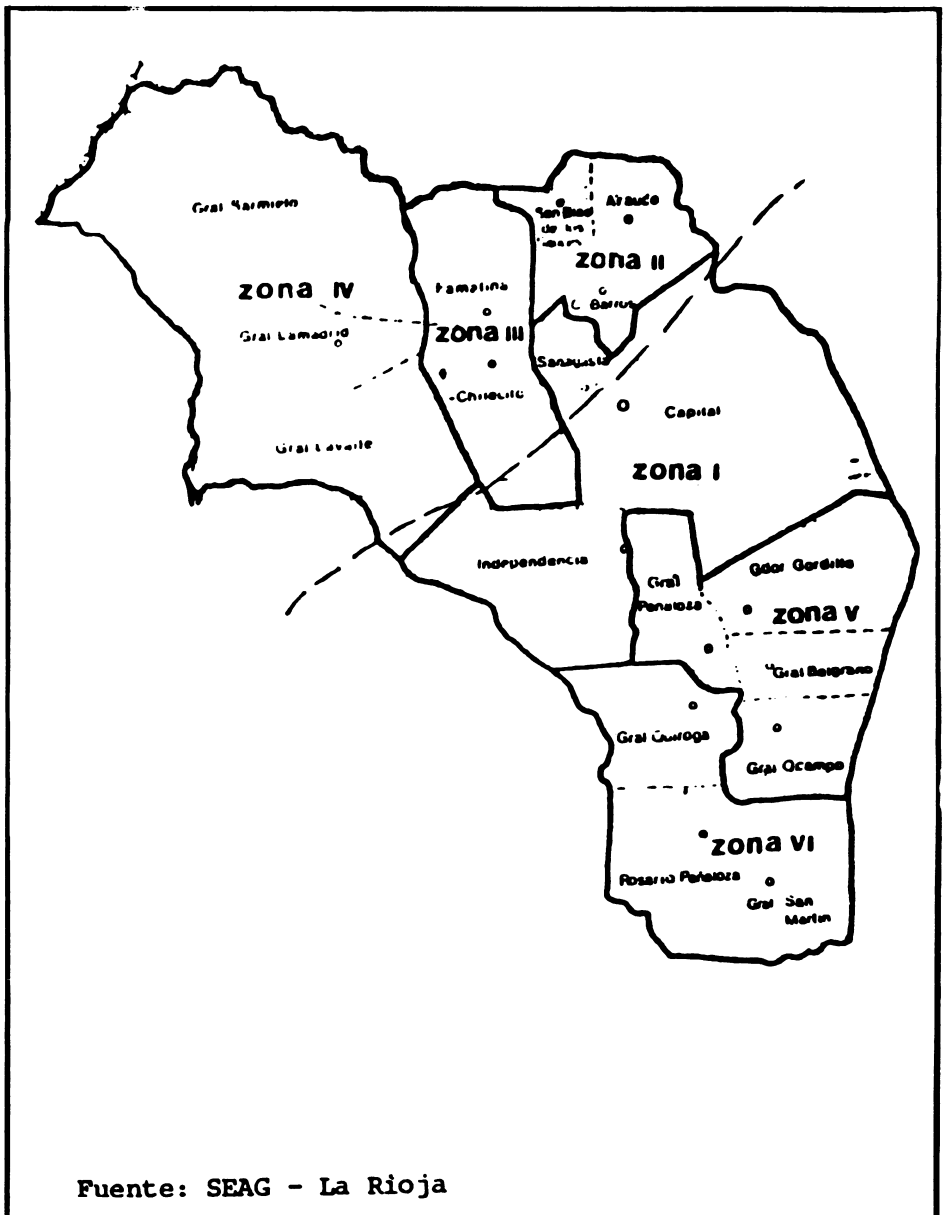

Fuente: SEAG - La Rioja

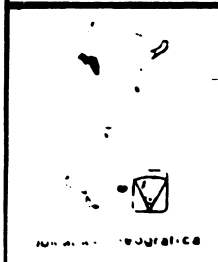

Provincia de La Rioja
SECRETARIA DE ESTADO DE ASUNTOS AGRARIOS

ZONIFICACION
Según III Plan Quinquenal

I. INTRODUCCION

El Instituto inició el trabajo de cooperación técnica en la provincia, en agosto del año 1984, fruto de la concertación técnica institucional realizada con la Secretaría de Agricultura, Ganadería y Pesca de la Nación y la Secretaría de Estado de Agricultura y Ganadería de la Provincia.

El trabajo se inició a través de una acción de coyuntura en apoyo al sector agropecuario dentro de la estrategia del desarrollo regional, cooperando en el fortalecimiento institucional de la SEAG y la coordinación con otras instituciones del sector.

El trabajo busca apoyar la política agropecuaria nacional en lo relacionado con el apoyo a las economías regionales contemplado como parte de la estrategia de desarrollo expresado en el Programa Nacional Agropecuario (PRONAGRO). A nivel provincial, busca apoyar en la instrumentación y ejecución del Tercer Plan Quinquenal Agropecuario Provincial.

En este boletín se presenta el avance logrado durante el año 1985 y las perspectivas del trabajo del IICA en la Provincia.





La mujer en el campo riojano

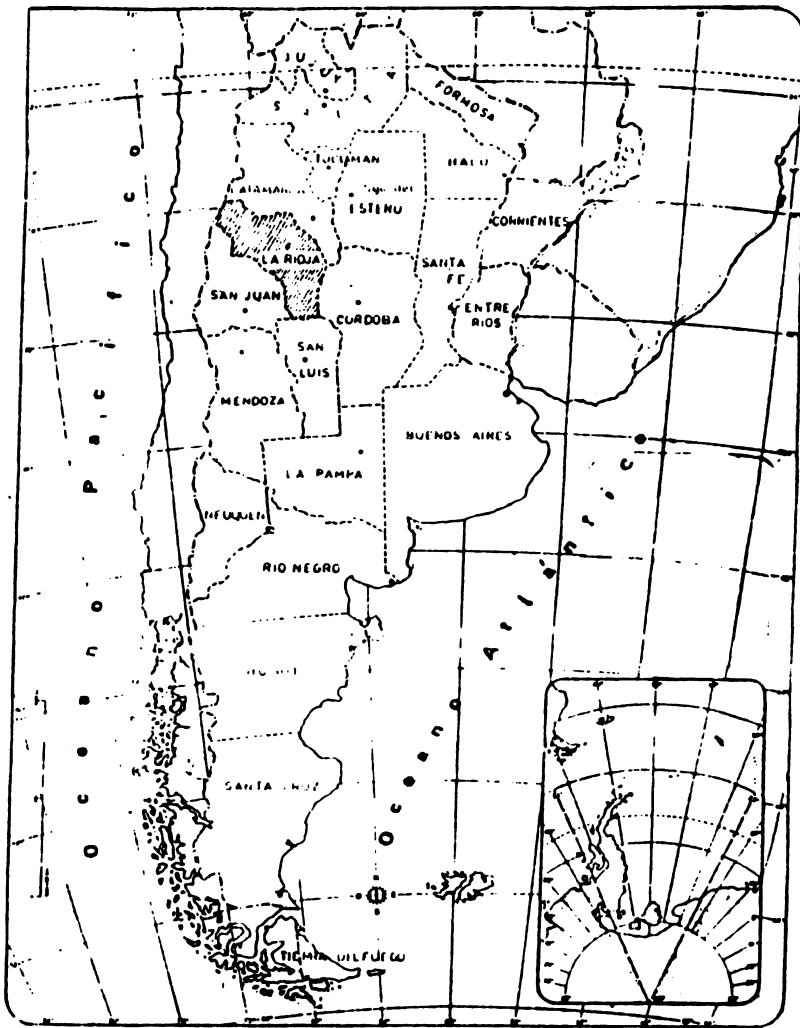

Fuente: SEAG - La Rioja



Ubicación Geográfica

Provincia de La Rioja
SECRETARIA DE ESTADO DE ASUNTOS AGRARIOS

UBICACION GEOGRAFICA DE LA RIOJA

II. SINTESIS DE LAS CARACTERISTICAS DE LA PROVINCIA Y LISTADO DE GRUPOS DE PROBLEMAS BASICOS DEL SECTOR

La provincia está ubicada en la región Noroeste del país y por lo tanto, forma parte de la región extrapampeana. (Mapa 1).

La provincia caracteriza, por lo tanto, a la región Noroeste en donde el nivel de desarrollo presenta serias limitaciones de índole socio-económico; como indicadores de esta situación se incluyen los datos estadísticos en el Cuadro 1.

Desde el punto de vista potencial agropecuario, la provincia se divide en dos grandes regiones: la región predominantemente ganadera y la región predominantemente agrícola. (Mapa 2)

En la provincia habitan 170.000 personas que dependen, en alta proporción, del sector agropecuario. Debido a las dificultades para obtener empleo y garantizar ingresos familiares aceptables y obtener un mínimo bienestar, se está presentando emigración a centros poblados, en especial hacia otras provincias. Los problemas del sector se centran, principalmente, en: Recursos naturales en proceso de deterioro, reducidas posibilidades de captar agua para riego, alta proporción de predios sin título de tenencia y presencia de minifundio, limitaciones en cuanto a disponer de tecnologías adecuadas, en especial para los pequeños productores y para algunos productos autóctonos de la Provincia, los procesos de mercado y comercialización adolecen de limitaciones que reducen el margen de comercialización de sus productos y presentan altos costos de insumos, la reducida organización de los productores dificulta la demanda organizada de servicios y aporte de soluciones; aunado a ello, el sector público agropecuario aún no ha logrado una organización y coordinación de los servicios y esta situación se incrementa en la coordinación con los otros sectores, como son la salud, vivienda, educación.

III. AREAS TEMATICAS DE ACCION Y AMBITO ESPACIAL

- AREAS TEMATICAS

- * Organización y administración de programas y proyectos.
- * Servicios de generación y tranferencia de tecnología agropecuaria.
- * Sistema catastral rural y titulación de tierras.
- * Servicios de Información y documentación agropecuario.
- * Servicios de salud animal y sanidad vegetal.

- AMBITO ESPACIAL

- * Nivel provincial
- * Nivel zonal (mapa)

IV. PRINCIPALES LOGROS 1985

En relación con la organización y administración de los programas y proyectos:

- Institucionalizado el uso de la Planificación Operativa Anual de la SEAG
- Elaborado el PAO-SEAG 1985.
- Promovido el trabajo grupal participativo entre servicios.
- Elaborado cuatro bosquejos zonales de la SEAG.
- Promovida la creación de la Unidad de Programación, Seguimiento y apoyo UPSA-SEAG.

En relación con los servicios de generación y transferencia de tecnología agropecuaria:

- Promovida y realizada la discusión participativa del proceso de generación, transferencia y adopción de tecnología entre las instituciones del Sector Agropecuario: SEAG/INTA/Banco de La Rioja/Universidad de La Rioja.
- Promovido y alcanzado el acuerdo de Cooperación mutua interinstitucional SEAG/INTA/Universidad de La Rioja.
- Asesorada la SEAG en la elaboración de la Propuesta del Sistema Integrado de Extensión Agropecuario.

En relación con el sistema catastral y titulación de tierras:

- Promovida la creación del equipo interinstitucional y asesorado en los aspectos de definir las necesidades y requerimientos de los usuarios del Sistema Catastral.

En relación con los servicios de información y documentación agropecuaria:

- Asesorado grupo interservicios para definir las necesidades de información y documentación agropecuaria.
- Elaborada propuesta para la creación de un Centro Provincial de información y documentación agropecuario.

En relación con el servicio de Salud Animal:

- El programa de Salud Animal cooperó en la identificación y análisis de los problemas y soluciones que presentan los caprinos y bovinos en la provincia.
- Elaborada propuesta de Plan Provincial de Salud Animal a mediano plazo.
- Asesoradas las provincias de La Rioja, San Luis y Catamarca para que coordinen y ejecuten un programa de producción caprina regional.

V. INSTITUCIONES BASICAS PARTICIPANTES Y BENEFICIARIAS

- Secretaría de Estado de Agricultura y Ganadería (SEAG)
- Instituto del Minifundio y Tierras Indivisas (IMTI)
- Dirección Provincial de Catastro
- Secretaría de Planeamiento Provincial
- Instituto Nacional de Tecnología Agropecuaria (INTA)
- Banco Provincial de La Rioja
- Universidad Provincial de La Rioja
- Servicio Nacional de Salud Animal (SENASA)

Eventos Importantes: 11 eventos 1985

Duración (días)	N° participantes */
1	10
2	79
3	72

Becarios: 6 becarios

N° meses de Becario: 22 meses

*/ 68 participantes, algunos más de un evento.

VI. LISTA DE PUBLICACIONES GENERADAS

POR EL PROYECTO DURANTE EL AÑO 1985

1. Secretaría de Estado de Agricultura y Ganadería, Provincia de La Rioja/IICA, Oficina Argentina. Reunión para la puesta en marcha y ejecución Coordinada del Plan Anual Operativo PAO-SEAA-1985, La Rioja; Recomendaciones Integradas y por Grupos de Trabajo. La Rioja. 40 pp. Abril 1985.
2. _____, Sistema de Información, Seguimiento y Apoyo de la Secretaría de Estado de Agricultura y Ganadería. La Rioja. 77 pp. Julio 1985.
3. _____, Módulo para el Desarrollo Rural de la Zona de Corral de Isaac y Area de Influencia; Plan de acción 1985. Provincia de La Rioja. La Rioja, 12 pp. Febrero 1985.
4. _____, Cooperación técnica al Proyecto de Desarrollo Regional Agropecuario, Provincia de La Rioja: Plan de trabajo concertado 1985. La Rioja, 10 pp. febrero 1985.
5. _____, Plan Anual Operativo de la Secretaría de Estado de Asuntos Agrarios, año 1985. La Rioja 345 pp. enero 1985.
6. _____, Memoria del Encuentro de Generación y Transferencia de Tecnología SEAG/INTA/Banco de La Rioja/IICA. 117 pp. julio 1985.
7. _____, Organización del Servicio Integrado de Extensión Agropecuaria de la SEAG, La Rioja. 30 pp. Agosto 1985 (versión preliminar)
8. INFANTE, Mario. Propuesta para formular el Plan Anual Operativo, Secretaría de Estado de Asuntos Agrarios 1985. Esquemas y Cuadros, proceso concertación PAO. IICA, La Rioja. Diciembre 1984. 33 pp. (mimeo)

9. INFANTE, Mario. Recomendaciones para mejorar la administración y coordinación del Plan Anual Operativo de la SEAG de la Provincia de La Rioja. IICA, Oficina en la Argentina. La Rioja. 14 pp. junio 1985.
10. _____. Cómo elaborar un Plan Anual Operativo Agropecuario, IICA, Oficina en la Argentina. Buenos Aires 21 pp. octubre 1985.
11. BRIZUELA, C., PAGLIALUNGA, A., INFANTE M., SEAG/IICA Oficina Argentina. Resultados de la Consulta para el Diseño del Sistema de Información, Seguimiento y Apoyo del Plan Anual Operativo de la SEAG, La Rioja. 15 pp. Mayo 1985.



La Gobernación de la Provincia de La Rioja

VII. PERSPECTIVAS DE LA COOPERACION

TECNICA DEL IICA EN LA RIOJA

Debido al avance alcanzado en el trabajo con la Provincia se llegó a un alto nivel de comprensión de los problemas del Sector Agropecuario y del potencial del mismo, tanto en lo económico-social como institucional. En base a ello, se realizó un proceso de concertación que trae como consecuencia el haber presentado a la Dirección General del IICA una Propuesta de Proyecto que especifica cuál puede ser el futuro del IICA en apoyo a la Provincia.

El proyecto, de acuerdo a lo concertado y viable de efectuar, centró su accionar en lograr el objetivo de:

"Ampliar la capacidad institucional de la SEAG para que ejerza sus roles sectoriales e institucionales en relación con la orientación, formulación, coordinación, ejecución y evaluación de los servicios de apoyo al productor agropecuario a través de planes, programas y proyectos de servicios a nivel provincial y zonal".

VIII. EQUIPO TECNICO DEL IICA

INVOLUCRADO EN EL PROYECTO

Miguel Paulette	Dirección Oficina
Mario Infante	Coordinación Proyecto y Planificación
Angel Fernández	Información y Documentación
Richard Gaeta	Información y Computación
Ruben Lombardo	Salud Animal
Sergio Gonzalez	Catastro
Alejandro Mac Lean	Comunicación
Luis L. Freire	Sistemas Caprinos
Alfonso García E. */	Sanidad Vegetal

*/ se vinculó en noviembre de 1985

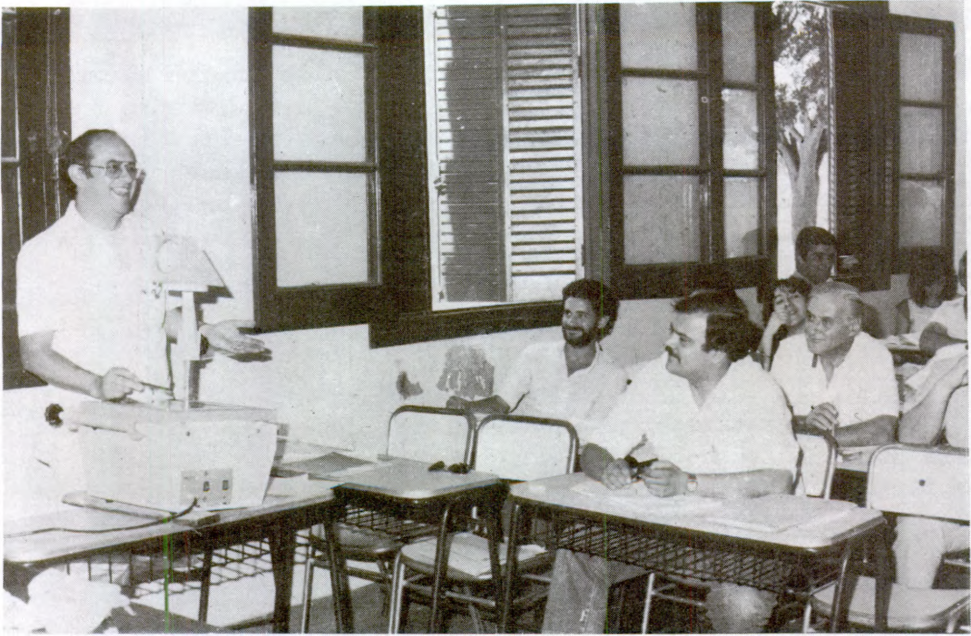

"La capacitación y la participación base del trabajo
de cooperación técnica en la Provincia"

CUADRO 1

PROVINCIA DE LA RIOJA

EL SECTOR AGROPECUARIO EN CIFRAS

Generalidades

* Población:	170.000 hab.
* Superficie:	90.000 Km ² .
* Densidad:	1,8 hab./Km ²
* Aporte del sector al Producto Bruto Geográfico	19%
* Composición porcentual del Producto Bruto Geográfico del Sector:	
Agrícola:	84,7%
Pecuaria:	13,0%
Granja y subp. ganad.:	0,8%
Silvicultura:	1,5%
* Principales productos y su incidencia sobre el PBG del sector (1970-1980)	
- Vid	36,8%
- Nogal	14,6%
- Olivo	12,4%
- Bovinos	12,0%
- Tomate	6,7%
* Empleos generados por la actividad agropecuaria	
- Permanentes	1.330
- Transitorios	4.025
- Subsector ganad.	650
TOTAL	6.005

II. AGRICULTURA

1. Sup.Cult. total	22.000 has
2. " " bajo riego	18.000has
3. " c/cult. bás.	13.600 has
3.1 Vid	8.500 has
3.2 Olivo	2.600 has
3.3 Nogal	2.500 has
4. Vitivinicultura	
4.1 Prod.uva	91.300.000 Kg
4.2 " vino	68.000.000 ls.
4.3 Prod. s/destino	
- Uva vinif.	88.600.000ls
- Consum. fres	1.900.000
- para pasas	800.000
5. Olivicultura	
5.1 Prod. prom.	7.500.000 kg
5.2 Prod. pot.	13.000.000 kg
5.3 Prod. s/destino	
- De mesa	5.850.000 kg
- Aceite	1.650.000 kg
6. Nogalicutltura	
6.1 Prod.total	1.800.000 kg
6.2 Prod.poten.	3.430.000 kg

III GANADERIA

1. Sup.tot.c/ganado	4.648.314 has
2. " c/gan. llanos	3.667.544 has
3. Exist. bovinas	
- total prov.	192.572 cab.
- total llanos	170.913 cab
4. Caprinos	
- total prov.	212.511
- total llanos	167.036

Fuente: SEAG - Provincia de La Rioja



Valle de Chilecito - Provincia de La Rioja



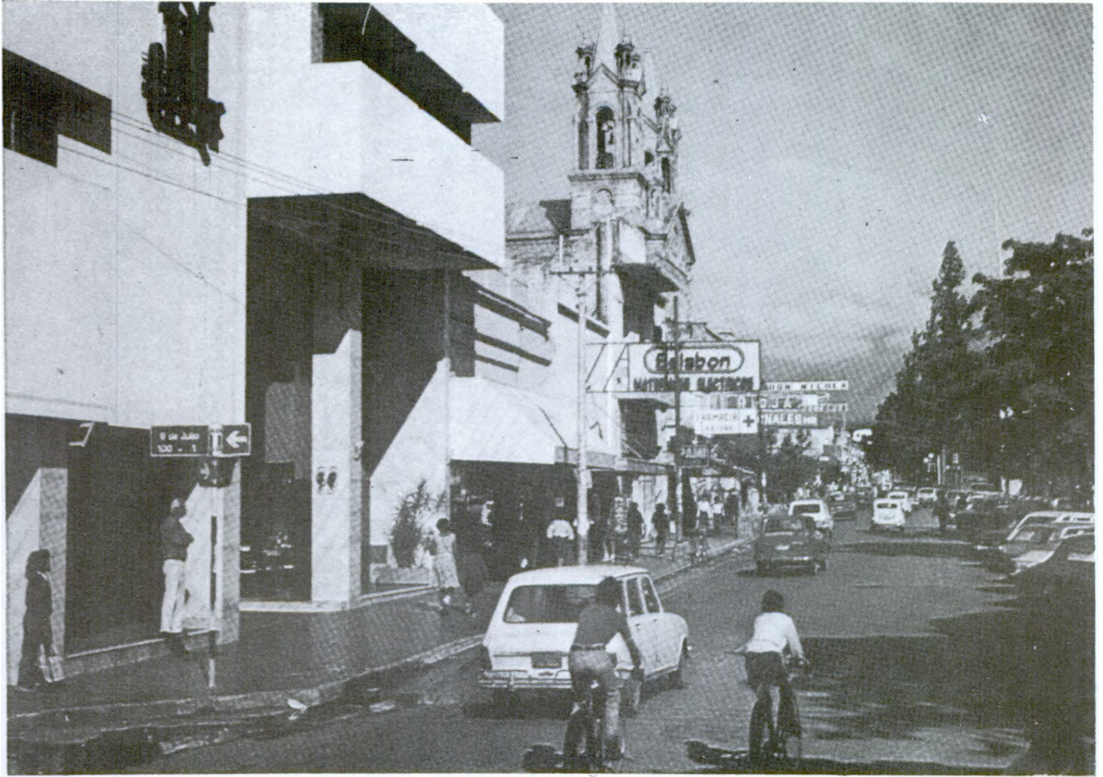

Centro de la ciudad de La Rioja

Ilustración y fotografías pertenecientes a la
Dirección de Turismo de la Prov. de La Rioja.

2

