



DESARROLLO REGIONAL AGROPECUARIO EN EL NORESTE DEL URUGUAY

SUB-PROYECTO DE ALMACENAJE

SUB-PROYECTO DE FORTALECIMIENTO
DE ASOCIACIONES DE PRODUCTORES



MINISTERIO DE AGRICULTURA Y PESCA
OFICINA DE PROGRAMACION Y
POLITICA AGROPECUARIA (OPYPA)



INSTITUTO INTERAMERICANO DE
COOPERACION PARA LA AGRICULTURA



CONVENIO MAP-IICA
FONDO SIMON BOLIVAR

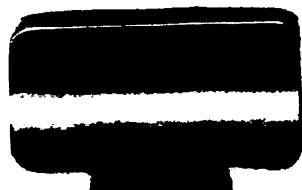

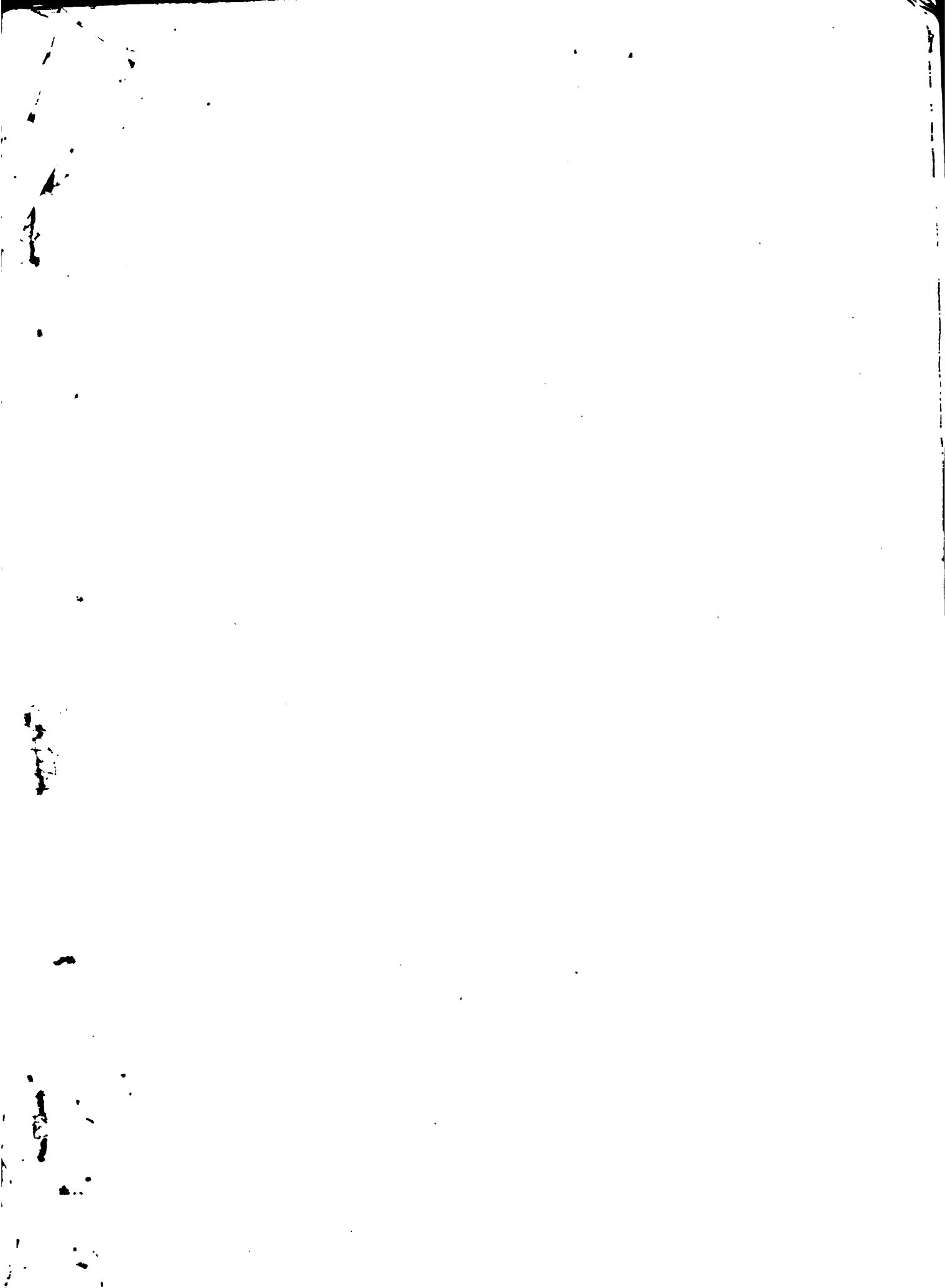

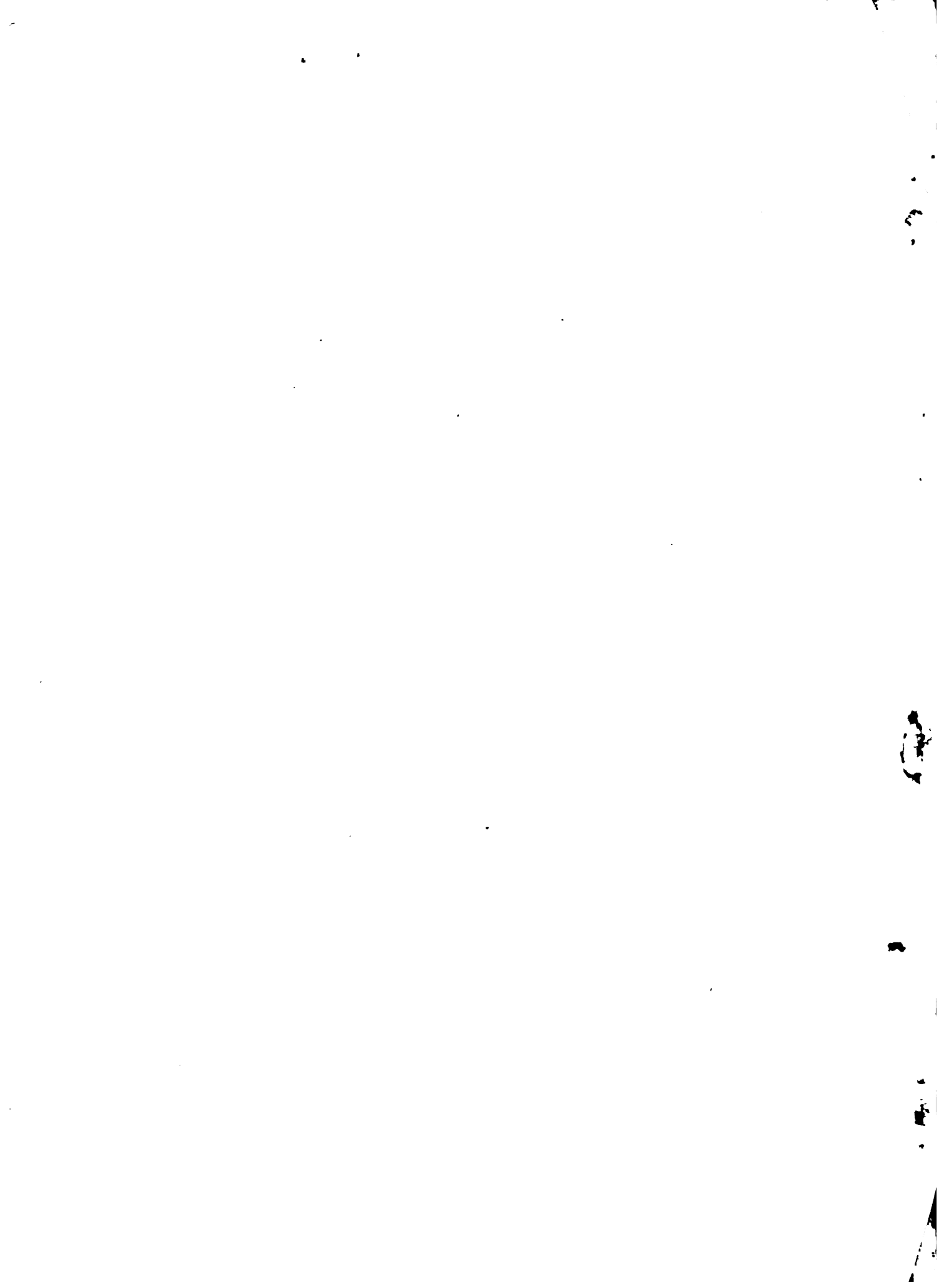

IICA
PM-279

AGROINTERACONS

Centro de Estudios y Promoción
e Información Agraria
IICA - CIPAV

Desarrollo Regional Agropecuario
en el Noreste del Uruguay

IICA
INSTITUTO INTERAMERICANO
DE CIENCIA Y TECNOLOGIA AGRICOLA
VENEZUELA

**SUB - PROYECTO DE
FORTALECIMIENTO DE ASOCIACIONES DE PRODUCTORES**

Elaborado por:
Convenio MAP-IICA (FSB)

00000392

SUB-PROYECTO DE
FORTALECIMIENTO DE ASOCIACIONES DE PRODUCTORES

COORDINACION TECNICA

| | | | | |
|---------------------------|--------|-----|---------------------------|--------|
| Ing. Agr. Humberto Costa | (MAP) | (1) | Ing. Agr. Daniel Berhouet | (IICA) |
| Ing. Agr. Alfredo Alonso | (IICA) | (2) | Ing. Agr. Eduardo Errea | (MAP) |
| Ing. Agr. Roberto Casás | (IICA) | (2) | Cra. Primavera Garbarino | (IICA) |
| Ing. Agr. Martín Dabezies | (MAP) | (3) | | |

Personal Técnico

| | | | |
|-----------------------------|-----|------------------------------|-----|
| **Ing. Agr. Carlos Battello | (4) | * Ing. Agr. Aelita Moreira | (6) |
| *Ing. Agr. Alejandro Borche | (5) | * Ing. Agr. Helson de Mello | |
| *Ing. Agr. Gerardo Canedo | (5) | * Ing. Agr. Gustavo Ferreira | |
| *Ing. Agr. Néstor Eulacio | (5) | ** Ing. Agr. Carlos Sammarco | |
| *Ing. Agr. Fernando Gemelli | (5) | * Ing. Agr. Sonia Sosa | |
| *Ing. Agr. Luis Valdés | (5) | | |

Personal Administrativo

| | |
|-------------------|--------|
| Susana Bujosa | (IICA) |
| Ma. Violeta Jater | (IICA) |
| Luca van Haanen | (MAP) |
| Mariel Meloni | (IICA) |
| Ma. Elena Bello | (MAP) |
| Israel Pérez | (MAP) |

Asesoría Letrada (MAP)

Dr. Hebert Quintela Pérez

* Becarios (IICA)

1) hasta X/78
2) hasta X/79
3) desde X/79

** Personal de Campo (IICA)

4) hasta XI/78
5) hasta VI/79
6) hasta VI/80

THE UNIVERSITY OF CHICAGO

1954

THE UNIVERSITY OF CHICAGO
DEPARTMENT OF CHEMISTRY
5408 SOUTH DIVISION STREET
CHICAGO, ILLINOIS 60637

Agradecimientos:

- *Directores y Gerentes de las Organizaciones de Productores de la Región Noroeste.*
- *Servicios Teletipo S.A.*
- *Dr. Adolfo Gelsi Bidart.
Catedrático de Derecho Procesal y Agrario
Facultad de Derecho y Ciencias Sociales.*
- *Ing. Agr. Luciano Barreiro
Asesoría Técnica del Ministerio de
Agricultura y Pesca*



Tabla de Contenido

| | <u>Pág</u> |
|--|------------|
| I. RESUMEN | 1 |
| A. Situación actual | 1 |
| B. Descripción | 1 |
| C. Costos | 3 |
| D. Justificación | 3 |
| II. SITUACION ACTUAL | 4 |
| A. Inserción de las Asociaciones de Productores en la Región Noreste | 4 |
| 1. Localización | 4 |
| 2. Clasificación | 4 |
| 3. Area de influencia | 5 |
| 4. Socios | 5 |
| 5. Personal empleado | 5 |
| 6. Comercialización de productos | 5 |
| 7. Capacidad de almacenaje | 7 |
| 8. Crédito | 7 |
| 9. Asistencia técnica | 7 |
| 10. Relaciones Institucionales | 7 |
| B. Descripción de las Asociaciones de Productores de la Región Noreste | 8 |
| 1. Asociaciones de Productores Ganaderas | 8 |
| 2. Asociaciones de Productores Agrícola-Ganaderas | 11 |
| 3. Asociaciones de Productores Agrícolas | 18 |
| C. Conclusiones | 21 |
| III. DESCRIPCION DEL SUB-PROYECTO | 23 |
| A. Objetivos | 23 |
| B. Estrategia | 23 |
| C. Rol de las Asociaciones de Productores en la implementación del Proyecto Agrícola Integrado | 23 |
| 1. Servicio de información y asesoramiento de mercado | 24 |
| 2. Participación de las Asociaciones de Productores en el proceso de comercialización | 25 |
| 3. Intervención de las Asociaciones de Productores | 33 |
| 4. Necesidades de Almacenaje | 33 |
| 5. Necesidades de financiamiento | 34 |



| | <u>Págs.</u> |
|---|--------------|
| IV. COSTOS | 35 |
| A. Servicio de Información de mercados y asesoramiento a los productores | 35 |
| 1. Características | 35 |
| 2. Inversiones | 35 |
| 3. Costos operativos | 36 |
| B. Servicio de Ejecución Comercial | 36 |
| 1. Características | 36 |
| 2. Inversiones | 37 |
| 3. Costos operativos | 37 |
| V. JUSTIFICACION | 38 |
| III. ANEXO. Proyecto de Ley. | |

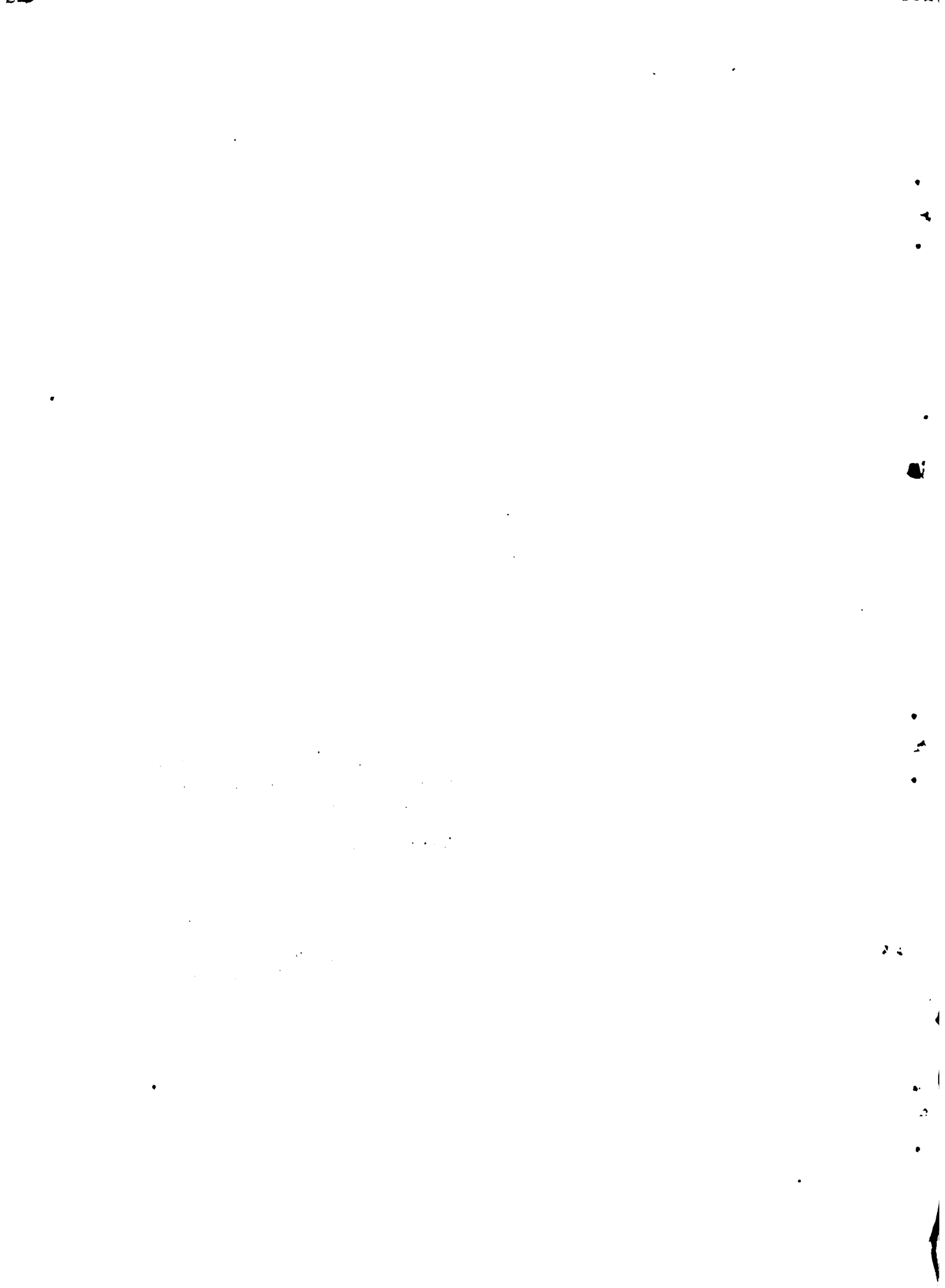
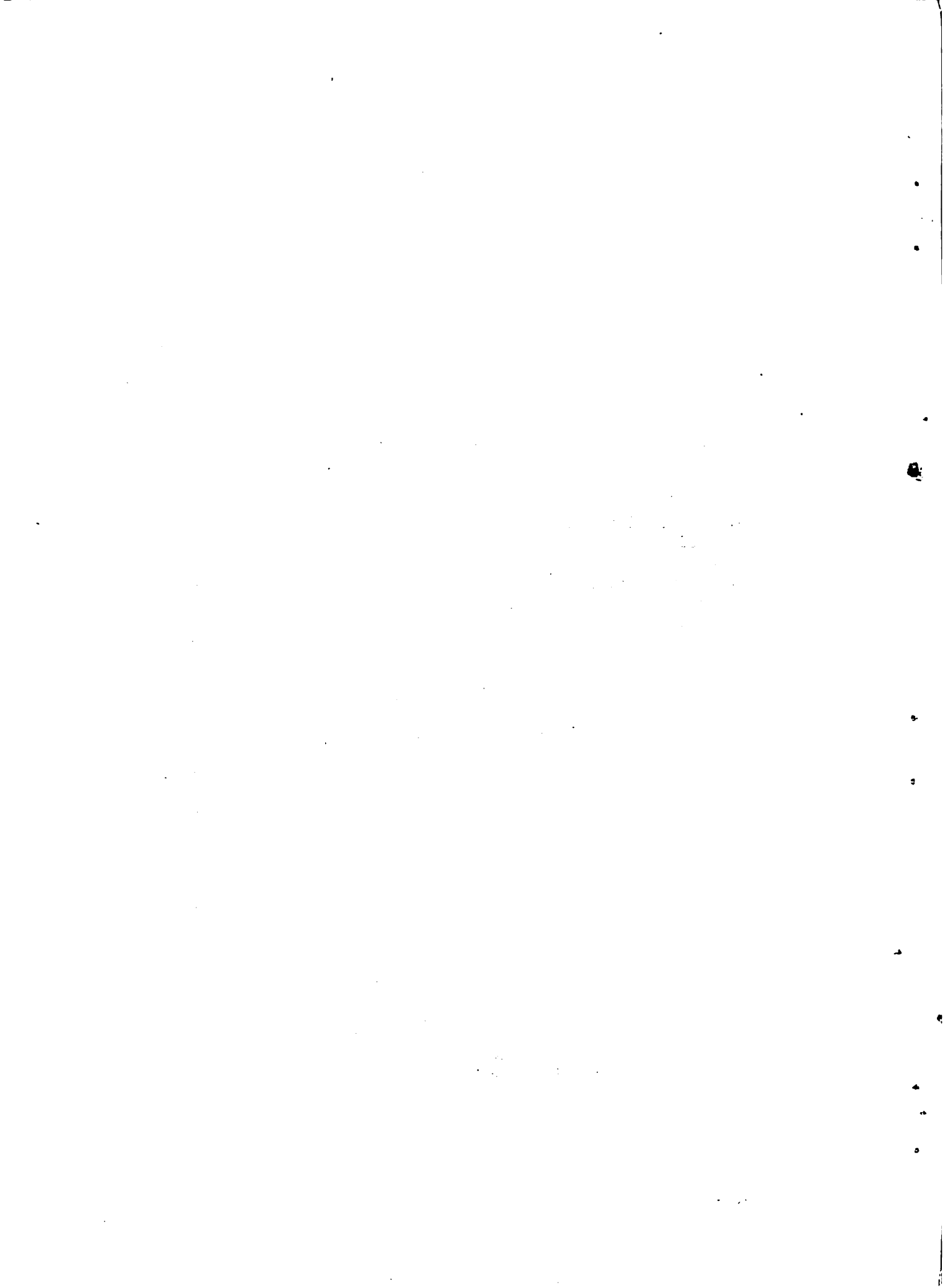
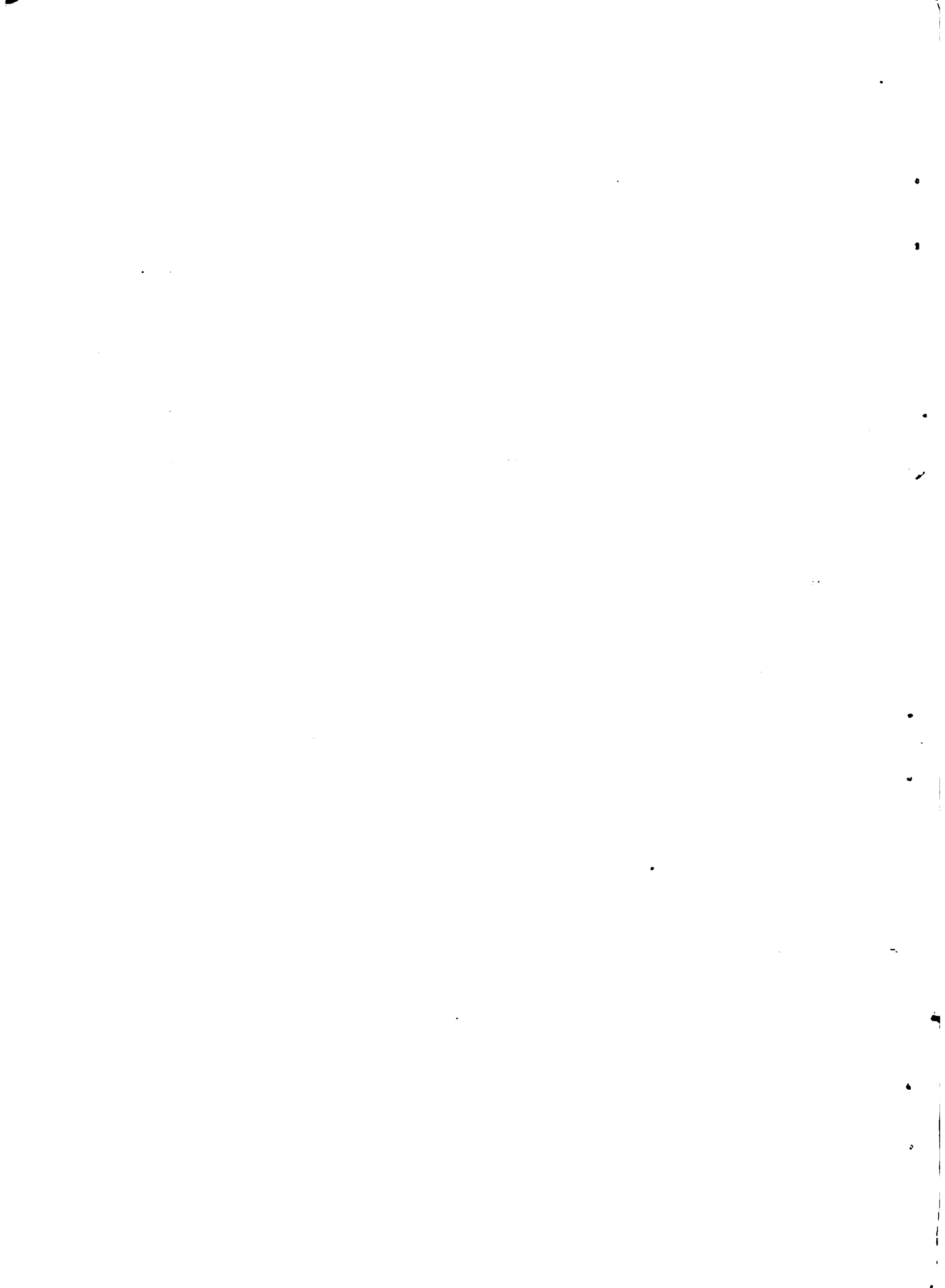

Lista de Cuadros

| <u>Nº de Cuadro</u> | <u>Título</u> |
|---------------------|--|
| 1 | Ubicación geográfica, denominación y clasificación en función de los principales rubros comercializados. |
| 2 | Número de socios de las Asociaciones de Productores de la Región Noreste. |
| 3 | Socios que comercializan la mayoría de su producción a través de las Asociaciones de Productores. |
| 4 | Socios que compran la mayoría de los insumos en las Asociaciones de Productores. |
| 5 | Personal empleado por las Asociaciones de Productores de la Región Noreste. |
| 6 | Lana comercializada a través de la Asociación de Productores de la Región Noreste. |
| 7 | Cueros consignados a las Asociaciones de Productores de la Región. |
| 8 | Capacidad de almacenaje estimada de las Asociaciones de Productores. |
| 9 | Crédito recibido por las Asociaciones de Productores de la Región Noreste. |
| 10 | Evolución de la producción proyectada de trigo, cebada y girasol. |
| 11 | Participación de las Asociaciones de Productores en la comercialización de trigo, cebada, girasol y soja. |
| 12 | Estimación de las necesidades de crédito de las Asociaciones de Productores, para el flujo de comercialización de trigo, cebada, girasol y soja. |
| 13 | Evolución de la producción proyectada de ganado bovino y ovino con destino a frigorífico. |
| 14 | Participación de las Asociaciones de Productores en la comercialización de ganado para frigorífico. |
| 15 | Estimación de las necesidades de crédito de las Asociaciones de Productores para el flujo de comercialización de ganado. |
| 16 | Evolución de la producción proyectada de lana. |
| 17 | Participación de las Asociaciones de Productores en la comercialización de la lana. |
| 18 | Estimación de las necesidades de crédito de las Asociaciones de Productores para el flujo de comercialización de lana. |
| 19 | Evolución de la producción proyectada de cueros. |

00000392

SUB-PROYECTO DE
FORTALECIMIENTO DE ASOCIACIONES DE PRODUCTORES

COORDINACION TECNICA

| | | | | |
|---------------------------|--------|-----|---------------------------|--------|
| Ing. Agr. Humberto Costa | (MAP) | (1) | Ing. Agr. Daniel Berhouet | (IICA) |
| Ing. Agr. Alfredo Alonso | (IICA) | (2) | Ing. Agr. Eduardo Errea | (MAP) |
| Ing. Agr. Roberto Casás | (IICA) | (2) | Cra. Primavera Garbarino | (IICA) |
| Ing. Agr. Martín Dabezies | (MAP) | (3) | | |

Personal Técnico

| | | | |
|-----------------------------|-----|------------------------------|-----|
| **Ing. Agr. Carlos Battello | (4) | * Ing. Agr. Aelita Moreira | (6) |
| *Ing. Agr. Alejandro Borche | (5) | * Ing. Agr. Nelson de Mello | |
| *Ing. Agr. Gerardo Canedo | (5) | * Ing. Agr. Gustavo Ferreira | |
| *Ing. Agr. Néstor Eulacio | (5) | ** Ing. Agr. Carlos Sammarco | |
| *Ing. Agr. Fernando Gemelli | (5) | * Ing. Agr. Sonia Sosa | |
| *Ing. Agr. Luis Valdés | (5) | | |

Personal Administrativo

| | |
|-------------------|--------|
| Susana Bujosa | (IICA) |
| Ma. Violeta Jater | (IICA) |
| Luca van Maanen | (MAP) |
| Mariel Meloni | (IICA) |
| Ma. Elena Bello | (MAP) |
| Israel Pérez | (MAP) |

Asesoría Letrada (MAP)

Dr. Hebert Quintela Pérez

* Becarios (IICA)

1) hasta X/78
2) hasta X/79
3) desde X/79

** Personal de Campo (IICA)

4) hasta XI/78
5) hasta VI/79
6) hasta VI/80

1950

1950

1950

1950

1950

Agradecimientos:

- *Directores y Gerentes de las Organizaciones de Productores de la Región Noroeste.*
- *Servicios Teletipo S.A.*
- *Dr. Adolfo Gelsi Bidart.
Catedrático de Derecho Procesal y Agrario
Facultad de Derecho y Ciencias Sociales.*
- *Ing. Agr. Luciano Barreiro
Asesoría Técnica del Ministerio de
Agricultura y Pesca*



Tabla de Contenido

| | <u>Pág</u> |
|--|------------|
| I. RESUMEN | 1 |
| A. Situación actual | 1 |
| B. Descripción | 1 |
| C. Costos | 3 |
| D. Justificación | 3 |
| II. SITUACION ACTUAL | 4 |
| A. Inserción de las Asociaciones de Productores en la Región Noreste | 4 |
| 1. Localización | 4 |
| 2. Clasificación | 4 |
| 3. Area de influencia | 5 |
| 4. Socios | 5 |
| 5. Personal empleado | 5 |
| 6. Comercialización de productos | 5 |
| 7. Capacidad de almacenaje | 7 |
| 8. Crédito | 7 |
| 9. Asistencia técnica | 7 |
| 10. Relaciones Institucionales | 7 |
| B. Descripción de las Asociaciones de Productores de la Región Noreste | 8 |
| 1. Asociaciones de Productores Ganaderas | 8 |
| 2. Asociaciones de Productores Agrícola-Ganaderas | 11 |
| 3. Asociaciones de Productores Agrícolas | 18 |
| C. Conclusiones | 21 |
| III. DESCRIPCION DEL SUB-PROYECTO | 23 |
| A. Objetivos | 23 |
| B. Estrategia | 23 |
| C. Rol de las Asociaciones de Productores en la implementación del Proyecto Agrícola Integrado | 23 |
| 1. Servicio de información y asesoramiento de mercado | 24 |
| 2. Participación de las Asociaciones de Productores en el proceso de comercialización | 25 |
| 3. Intervención de las Asociaciones de Productores | 33 |
| 4. Necesidades de Almacenaje | 33 |
| 5. Necesidades de financiamiento | 34 |



| | <u>Págs.</u> |
|---|--------------|
| IV. COSTOS | 35 |
| A. Servicio de Información de mercados y asesoramiento a los productores | 35 |
| 1. Características | 35 |
| 2. Inversiones | 35 |
| 3. Costos operativos | 36 |
| B. Servicio de Ejecución Comercial | 36 |
| 1. Características | 36 |
| 2. Inversiones | 37 |
| 3. Costos operativos | 37 |
| V. JUSTIFICACION | 38 |
| VI. ANEXO. Proyecto de Ley. | |

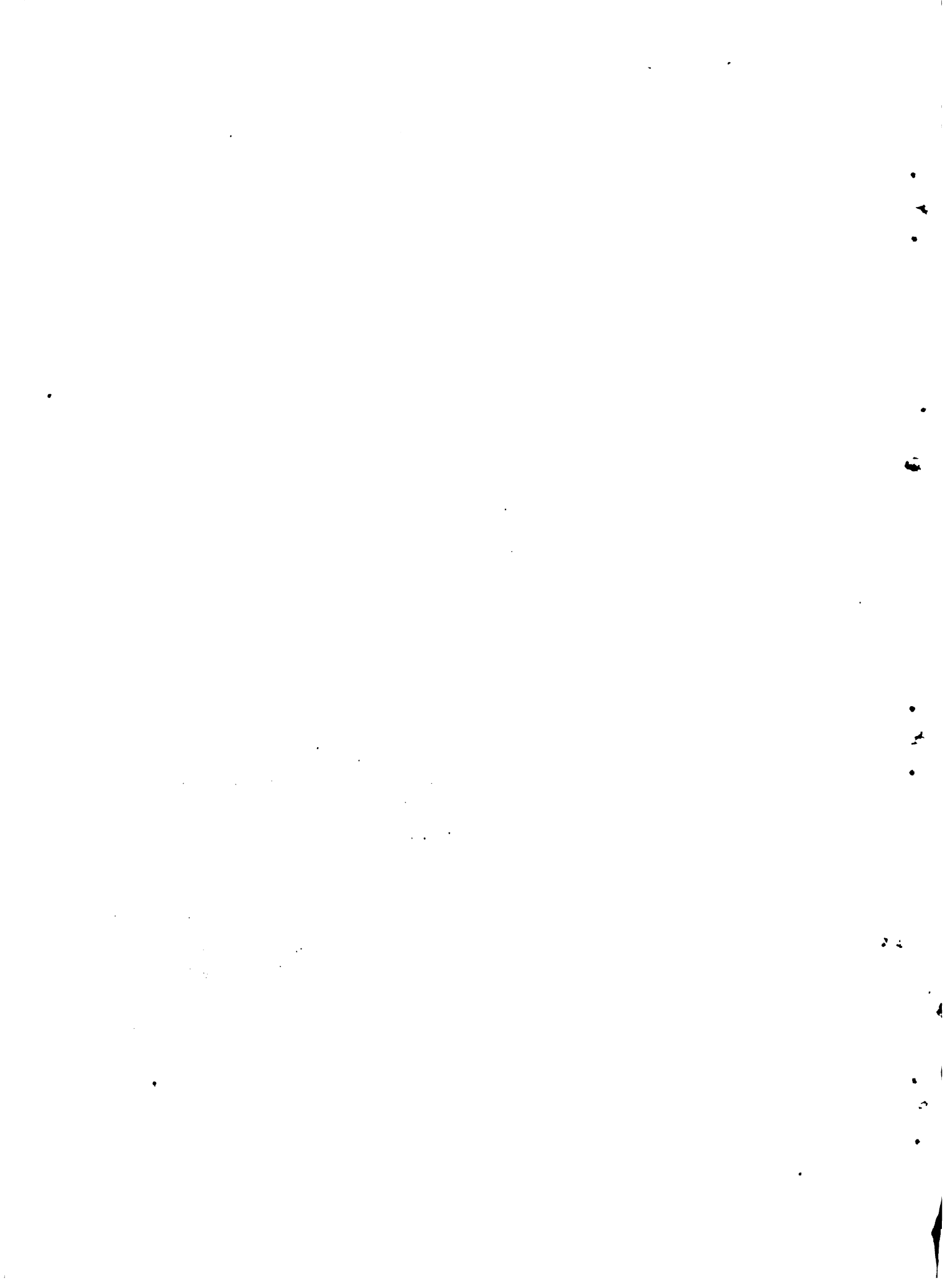
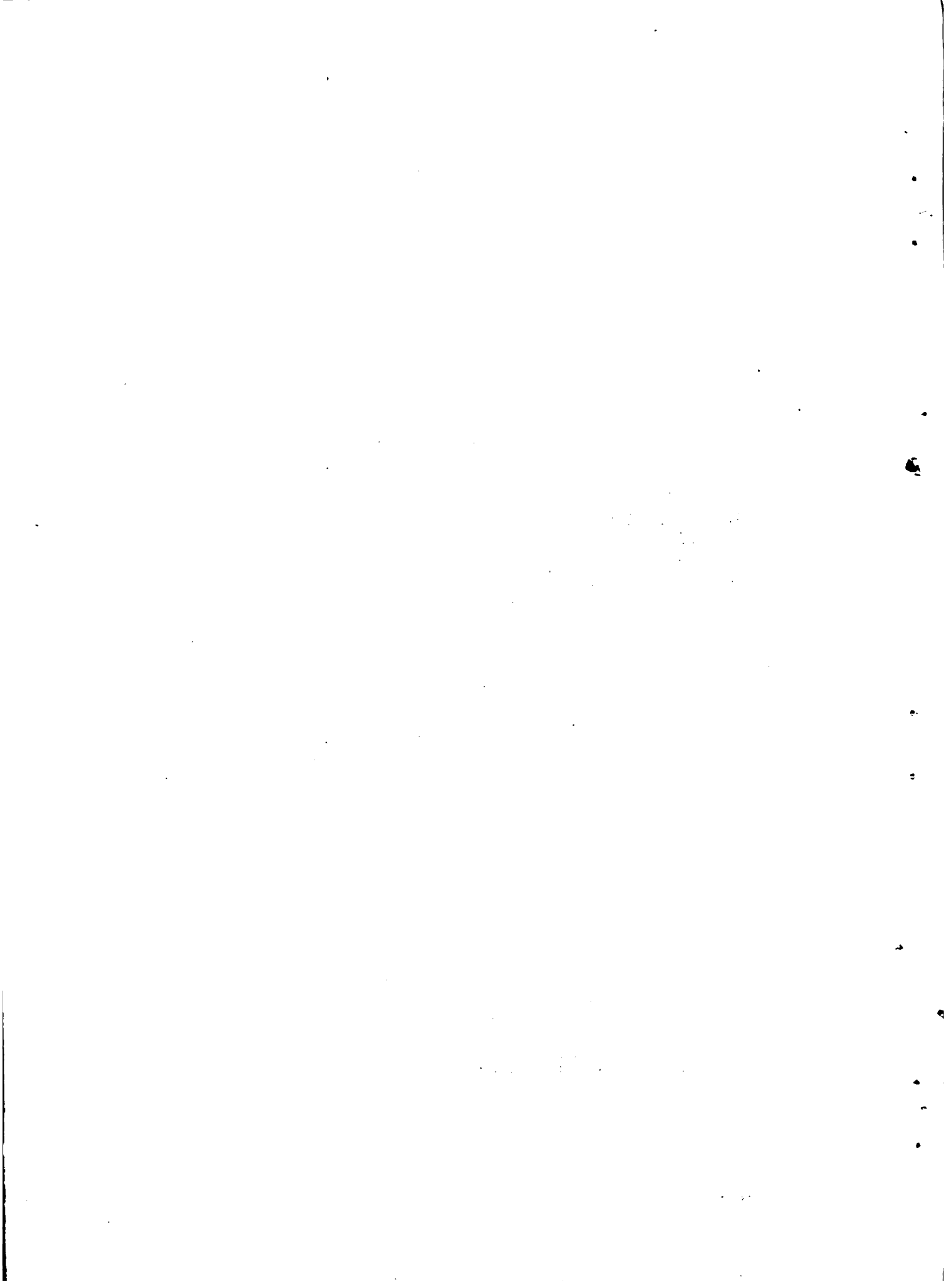
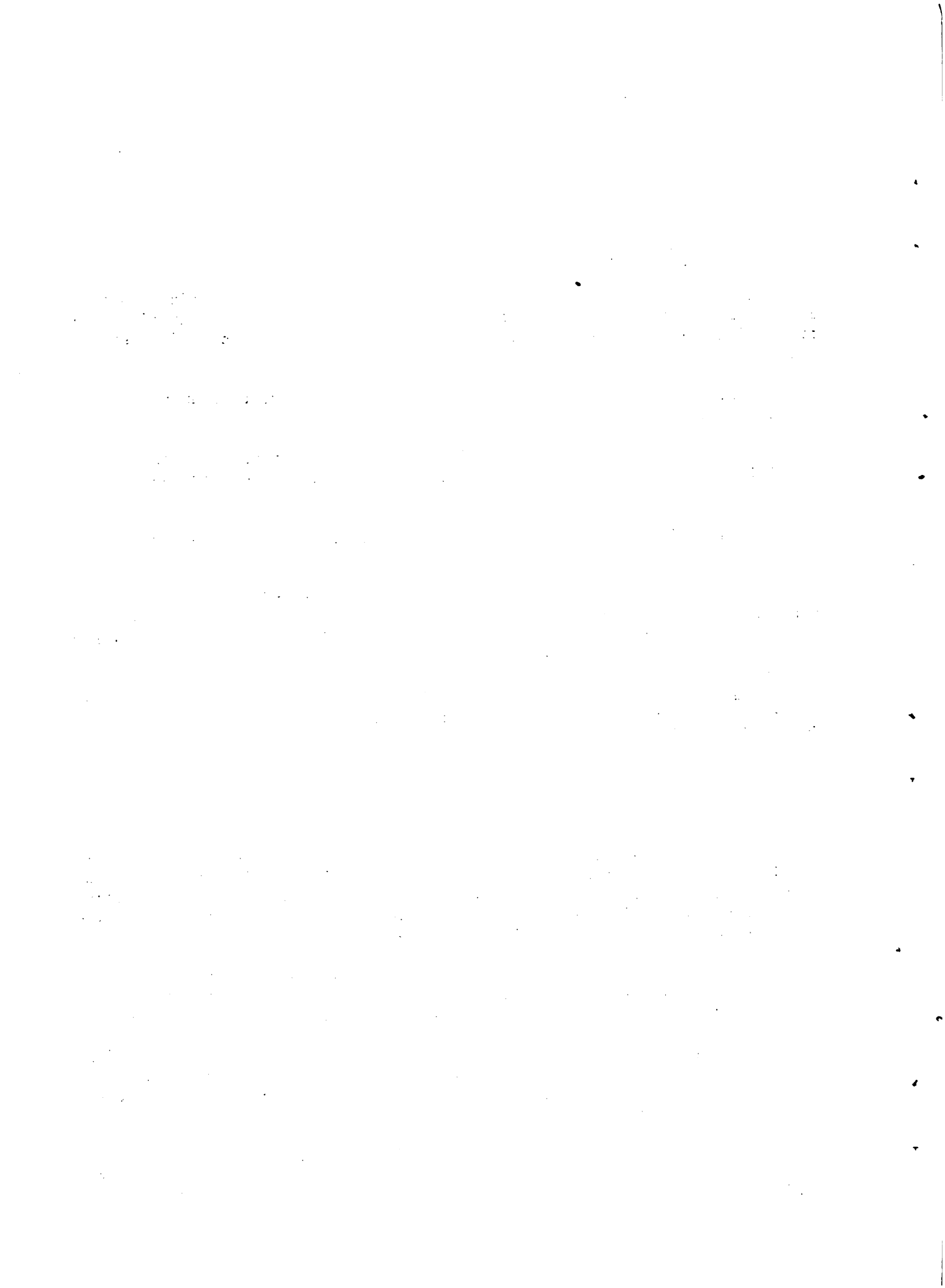

Una oferta atomizada coloca con mucha frecuencia al productor en una posición de dependencia, en cuanto a poder de negociación, frente a los intermediarios, lo cual influye en su nivel de ingreso. En consecuencia, la unión de volúmenes a través de las asociaciones para ofrecer en común toda o buena parte de su producción, tiende a salvar las limitaciones detalladas.

El Sub-Proyecto propone que las asociaciones de productores realicen la comercialización de un 20 por ciento del volumen de soja, girasol, trigo y cebada previstos en los Sub-Proyectos de producción respectivos; intervenga en la comercialización de lana adquiriendo en los remates hasta un 20 por ciento del volumen total ofertado a través del Proyecto Agrícola Integrado; comercialice mediante la industrialización a fañon el 20 por ciento del total de carne bovina y ovina previstos en el PAI; adquiera la totalidad de la producción de porotos y miel contemplada en el Sub-Proyecto de Pequeños y Medianos Productores y por último, se propone que comercialice el 30 por ciento del total de insumos, semillas y maquinaria requeridos por los Sub-Proyectos específicos.

De forma de facilitar la ejecución comercial, el Sub-Proyecto plantea la creación de un servicio de ejecución de la comercialización y la asistencia crediticia para la adquisición de los volúmenes planteados.

Se considera que esta asistencia crediticia deberá ser equivalente al 80 por ciento del total del valor del flujo de productos agrícolas y pecuarios a las asociaciones. Dicha asistencia se calcula en N\$ 141:700.000 en el año meta del Sub-Proyecto, representando necesidades financieras de corto plazo.

C. Costos.

En función de los elevados costos de operación del servicio de información y asesoramiento de mercado y el de ejecución comercial, se prevé que el mismo sea utilizado por más de una Asociación, entendiéndose que para las necesidades generadas por la implementación del PAI, serán suficientes cuatro Unidades Centrales que atenderán los requerimientos de 12 Asociaciones de Productores.

Los costos de ambos servicios ascienden por concepto de inversiones a N\$ 926.800 (U\$S 147.800) y por costos de operación anuales a N\$ 3:492.800 (U\$S 557.100).

D. Justificación.

La real justificación del Sub-Proyecto se visualiza a través del funcionamiento integral del PAI. En el sentido de que los precios económicos utilizados en la valorización de la producción y los insumos prediales responden a las propuestas de comercialización elaboradas.

100
100
100
100

II. SITUACION ACTUAL

El objetivo de este capítulo es describir la situación actual de las Asociaciones de Productores de la Región Noreste que realizan actividades de acopio y/o comercialización de lana, cueros, ganado y granos, incluyendo Cooperativas Agropecuarias Limitadas y Sociedades de Fomento Rural, de forma tal de analizar la factibilidad de convertir dichas asociaciones en los beneficiarios potenciales del Sub-Proyecto en cuestión.

Las Cooperativas Agropecuarias Limitadas, de acuerdo a la legislación vigente son asociaciones comerciales sin fines de lucro, cuyos socios se dedican a la producción agrícola o pecuaria, teniendo la institución la posibilidad de transformar, conservar o vender la producción de sus socios, ya sea en el mercado interno o en el exterior. Están regidas por la Ley 10.008 del 5 de abril de 1941.

Las Sociedades de Fomento Rural son asociaciones de productores rurales afiliadas a la Comisión Nacional de Fomento Rural. Son instituciones sin fines de lucro, cuyo objetivo es el de recibir, acopiar, clasificar, conservar, envasar y elaborar los productos de los socios. El funcionamiento de estas sociedades se rige por la Ley 14.330 del 19 de diciembre de 1974.

A. Inserción de las Asociaciones de Productores en la Región Noreste.

1. Localización. Se identificaron en la Región^{1/} doce Asociaciones de Productores, de los cuales nueve son Cooperativas y las tres restantes, Sociedades de Fomento Rural (Cuadro 1). En lo que se refiere a la localización geográfica de las instituciones estudiadas, cinco están ubicadas en el departamento de Tacuarembó, cuatro en Cerro Largo y tres en Rivera. Cinco de las Asociaciones de Productores estudiadas, tienen su sede instalada en las capitales departamentales y siete en otras localidades de menor importancia, (Cuadro 1 y mapa 1).

2. Clasificación. Considerando los principales rubros comercializados por las Asociaciones, se puede definir a cinco de ellas como agrícola-ganaderas (CALFRAMU, CELACO, CALMIRA, CADAL y COPATAL). Las que trabajan con productos de origen pecuario en forma casi exclusiva son cuatro (COAMICOL, CALIET, CALSOLA y SFR. Rincón de la Aldea), al igual que las agrícolas (SFR. Cerro Largo, LAGRI y SFR. El Paraíso), (Cuadro 1).

1/ Encuesta a Asociaciones de Productores,
(Convenio MAP-IICA -FSB-, mayo de 1979).

1. The first part of the document discusses the importance of maintaining accurate records of all transactions. It emphasizes that proper record-keeping is essential for the integrity of the financial system and for the ability to detect and prevent fraud. The text notes that without reliable records, it would be difficult to track the flow of funds and identify any irregularities.

2. The second part of the document outlines the various methods used to collect and analyze data. It describes how different types of information are gathered from various sources and how this data is then processed to identify trends and patterns. The text highlights the need for consistent and standardized data collection procedures to ensure the accuracy and reliability of the results.

3. The third part of the document focuses on the analysis of the collected data. It discusses the various statistical techniques and models used to interpret the data and draw meaningful conclusions. The text notes that the analysis should take into account all relevant factors and that the results should be presented in a clear and concise manner that is easy to understand.

4. The fourth part of the document discusses the implications of the findings and the steps that should be taken to address any issues identified. It emphasizes that the results of the analysis should be used to inform decision-making and to develop strategies to improve the system. The text notes that ongoing monitoring and evaluation are necessary to ensure that the system remains effective and efficient.

5. The final part of the document provides a summary of the key findings and conclusions. It reiterates the importance of accurate record-keeping and the need for consistent data collection and analysis procedures. The text concludes by stating that the findings of the study provide valuable insights into the current state of the system and offer a clear path forward for improvement.

Cuadro 1

Ubicación geográfica, denominación y clasificación en función de los principales rubros comercializados

| Departamento | Localidad | Denominación | Tipo |
|--------------|-------------------|---|-------------------|
| Cerro Largo | Melo | Cerro Largo Cooperativa Agropecuaria Limitada (CELACO) | Ganadero-Agrícola |
| | Fraille Muerto | Cooperativa Agropecuaria Limitada de Fraile Muerto (CALFRAMU) | Ganadero-Agrícola |
| Rivera | Tupambaé | Cooperativa Agropecuaria Limitada Interdepartamental de Tupambaé (CALIET) | Ganadera |
| | Melo | Sociedad de Fomento Rural de Cerro Largo | Agrícola |
| | Rivera | Cooperativa Agropecuaria de Lecheros, Agricultores y Ganaderos de Rivera Limitada (LAGRI) | Agrícola |
| | Minas de Corrales | Cooperativa Agropecuaria de Minas de Corrales Limitada (COAMICOL) | Ganadera |
| Tacuarembó | Cerro Pelado | Cooperativa Agropecuaria Limitada Mi Rancho (CALMIRA) | Ganadero-Agrícola |
| | Ansina | Cooperativa Agropecuaria de Ansina Limitada (CADAL) | Ganadero-Agrícola |
| Tacuarembó | Tacuarembó | Cooperativa Agropecuaria de Tacuarembó Limitada (COPATAL) | Ganadero-Agrícola |
| | Piedra Sola | Cooperativa Agropecuaria Limitada de Piedra Sola (CALSOLA) | Ganadera |
| | Tacuarembó | Sociedad de Fomento Rural El Paraíso | Agrícola |
| | Tacuarembó | Sociedad de Fomento Rural Rincón de la Aldea | Lechera |

Fuente: Convenio MAP-IICA (FSB), 1979.
Encuesta a Asociaciones de Productores.

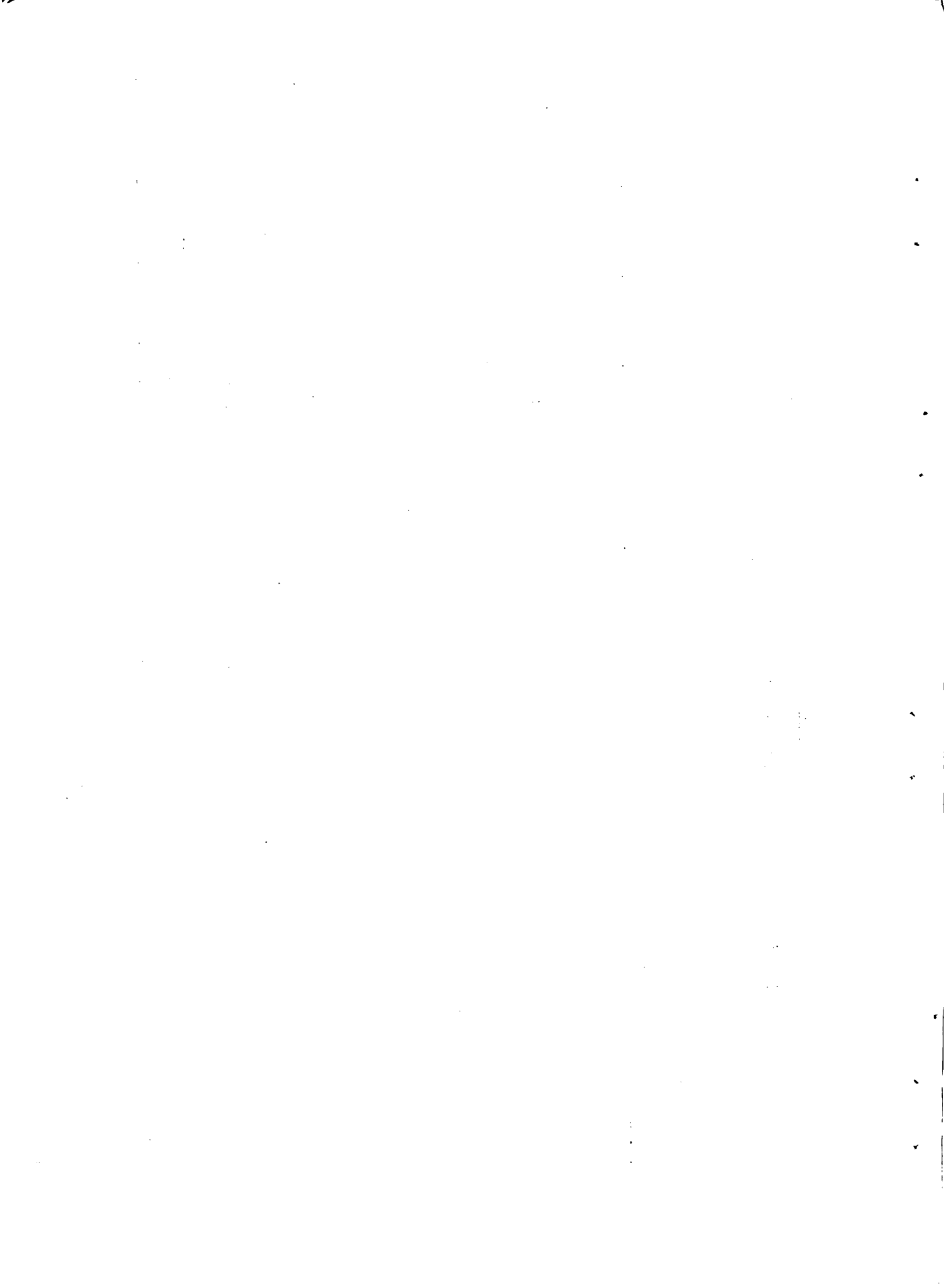

MAPA 1

LOCALIZACION DE LAS ASOCIACIONES DE PRODUCTORES DE LA REGION.

ASOCIACIONES DE PRODUCTORES.

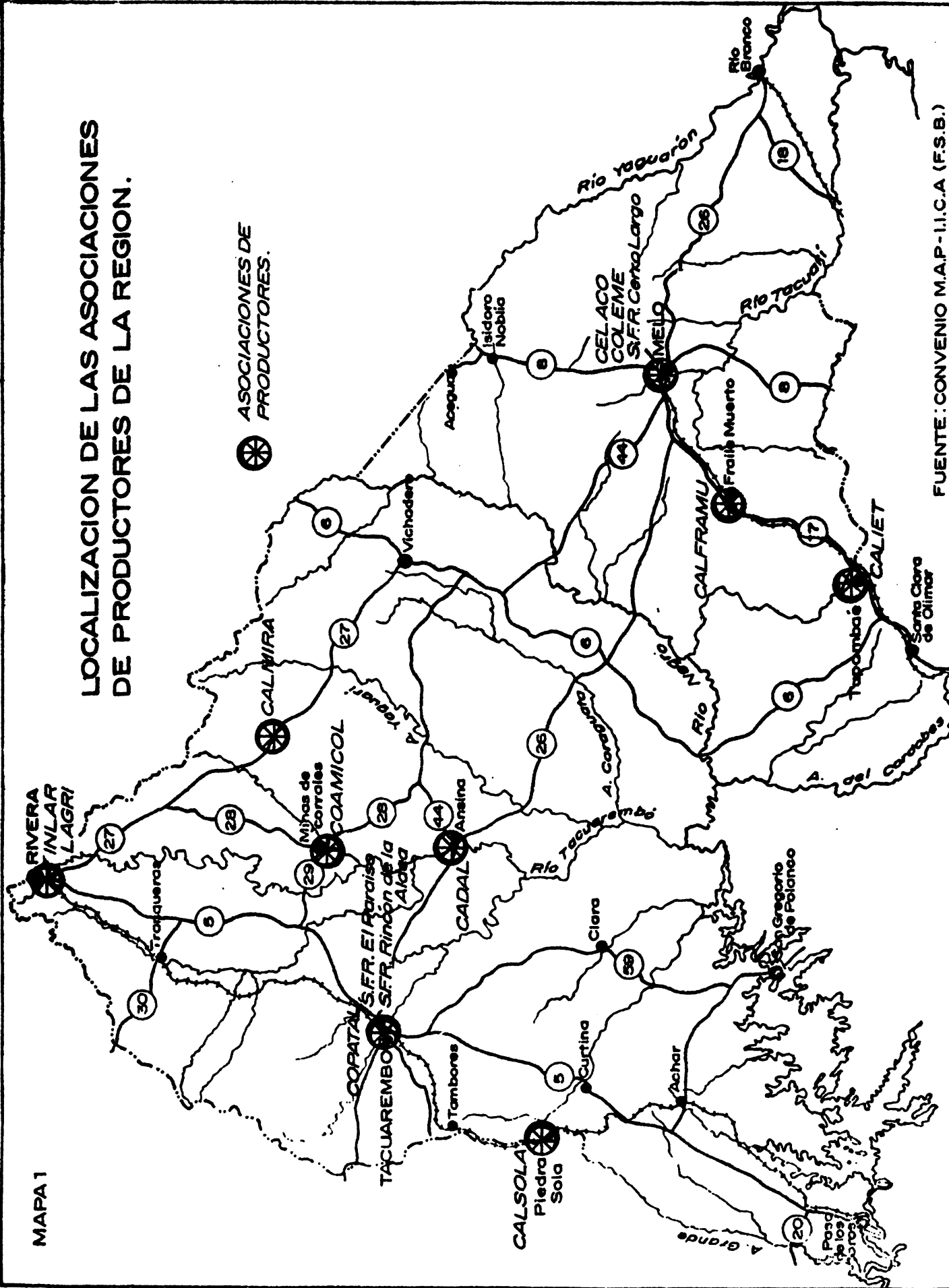

FUENTE: CONVENIO M.A.P.-I.I.C.A (F.S.B.)

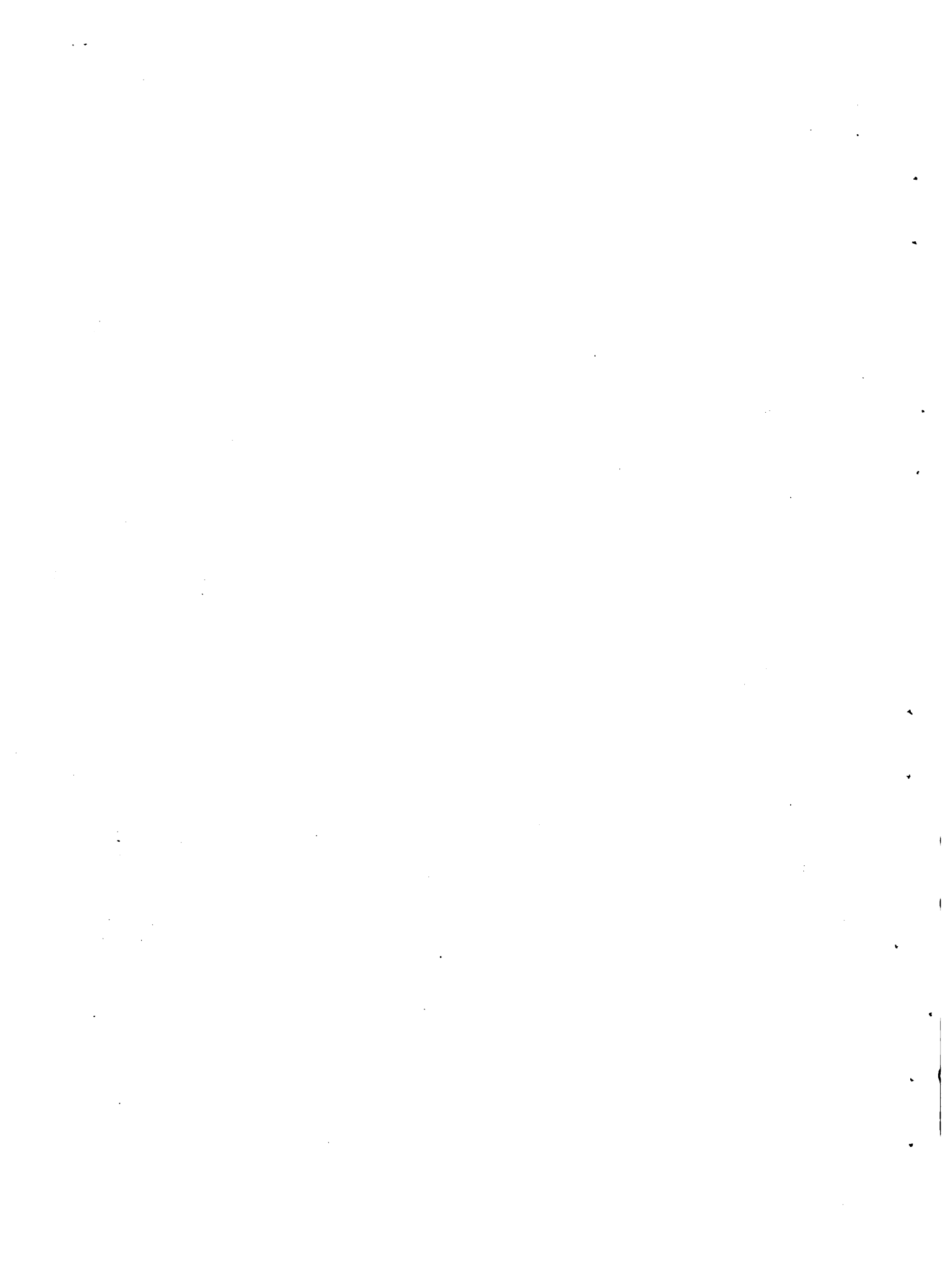

3. Area de influencia. En el Mapa 2 se muestra el área de influencia estimada para cada una de las Asociaciones de Productores, consideradas. Además de las diferencias en la magnitud de los radios de acción (que en algunos casos supera los límites departamentales, ó aún regionales, y en otros tiene solamente alcance total), surge del análisis del referido mapa que en algunas zonas se superponen las áreas de influencia de Asociaciones de Productores que trabajan en rubros similares, mientras que otras zonas de la Región no están cubiertas por la acción de estas entidades. Cabe señalar, en este sentido, la zona Caraguatá, las Toscas-Vichadero, que tiene como eje la Ruta 6 y el oeste del departamento de Cerro Largo.

4. Socios. Las 12 Asociaciones de Productores estudiadas contaban en 1979 con 7.140 socios, de los cuales el 52 por ciento correspondían a las instituciones localizadas en Tacuarembó, el 32 por ciento a las de Cerro Largo y el 16 por ciento a las de Rivera. La distribución de los socios por institución muestra una marcada concentración de los mismos (Cuadro 2). Dos Cooperativas (COPATAL y CELACO) nuclean el 49 por ciento de los asociados, mientras que las cuatro instituciones con menos socios no alcanzan a completar el 12 por ciento del total.

El grado de integración de los socios a las actividades comerciales de las Asociaciones se midió a través de la cantidad de asociados que compran la mayor parte de los insumos que utilizan en la institución (Cuadro 3), y los que remiten la mayor parte de la producción para ser comercializada por la misma (Cuadro 4). De los 7.740 productores nucleados en las Asociaciones consideradas, 4.511 (el 63 por ciento), pertenecen a la primera categoría, mientras que 3.048 (43 por ciento) se ubican en la segunda. En consecuencia, analizando la información de los referidos cuadros se puede diferenciar un grupo de Asociaciones de Productores que muestran un mayor grado relativo de participación de los socios, formado por las cuatro cooperativas que nuclean mayor número de asociados (COPATAL, CELACO, CALFRAMU y CADAL), además de COAMICOL y CALMIRA).

5. Personal empleado. Las Asociaciones de Productores de la Región ocupan en forma permanente un total de 183 personas (Cuadro 5). Este personal se distribuye en forma sumamente desigual entre las instituciones, concentrando una de ellas el 46 por ciento del total, mientras que ocho reúnen menos del 18 por ciento.

6. Comercialización de productos.

a). Lana. Las Asociaciones de Productores que intervienen en la comercialización de lana son COPATAL, CELACO, COAMICOL, CALFRAMU, CALMIRA y CALSOLA (estas tres últimas a través de Central Lanera del Uruguay), además de CALIET, que envía su producción a CELACO y CADAL, que coloca pequeños volúmenes en barracas e industrias de Montevideo.

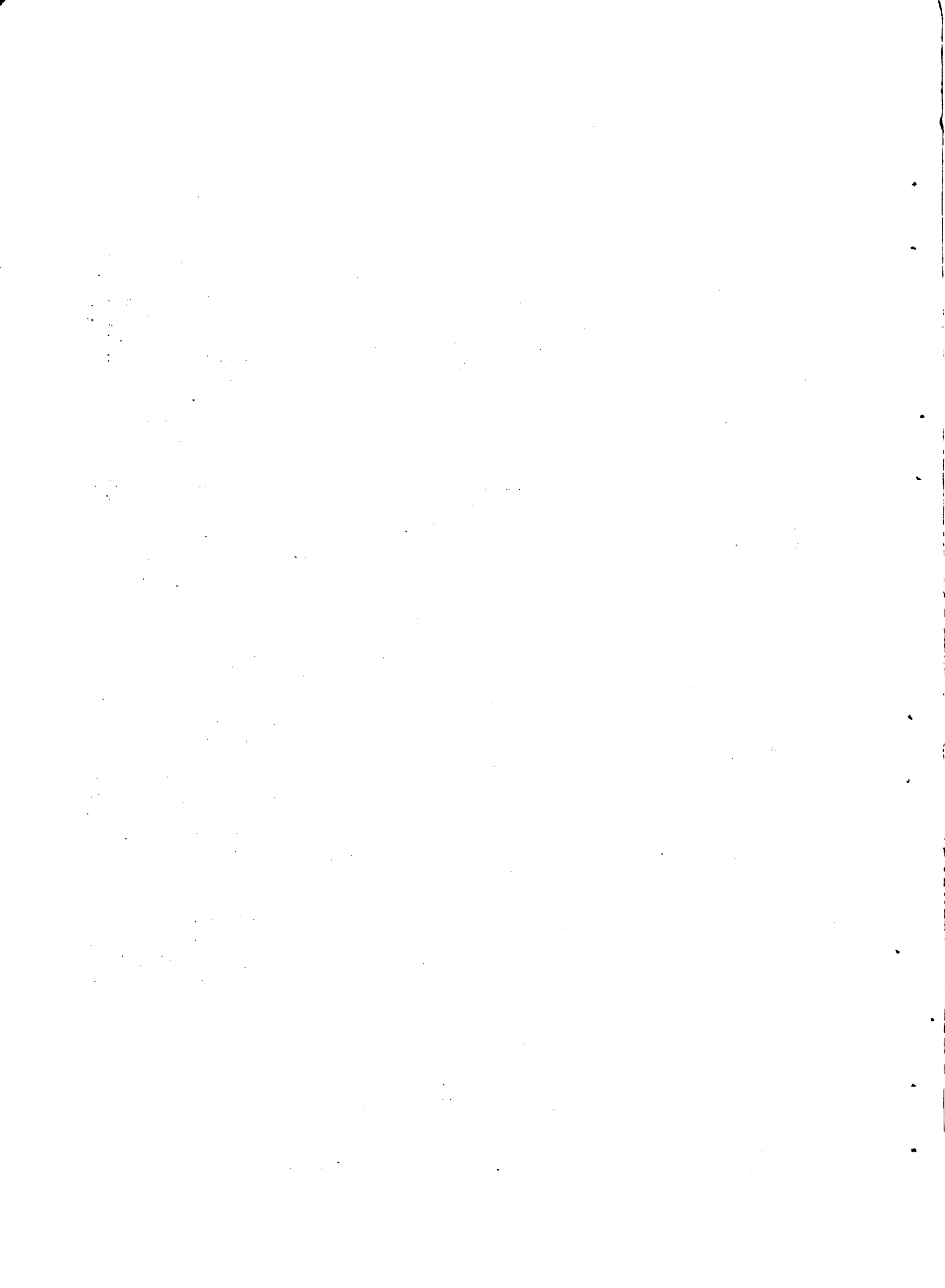

AREA DE INFLUENCIA DE LAS ASOCIACIONES DE PRODUCTORES DE LA REGION NORESTE.

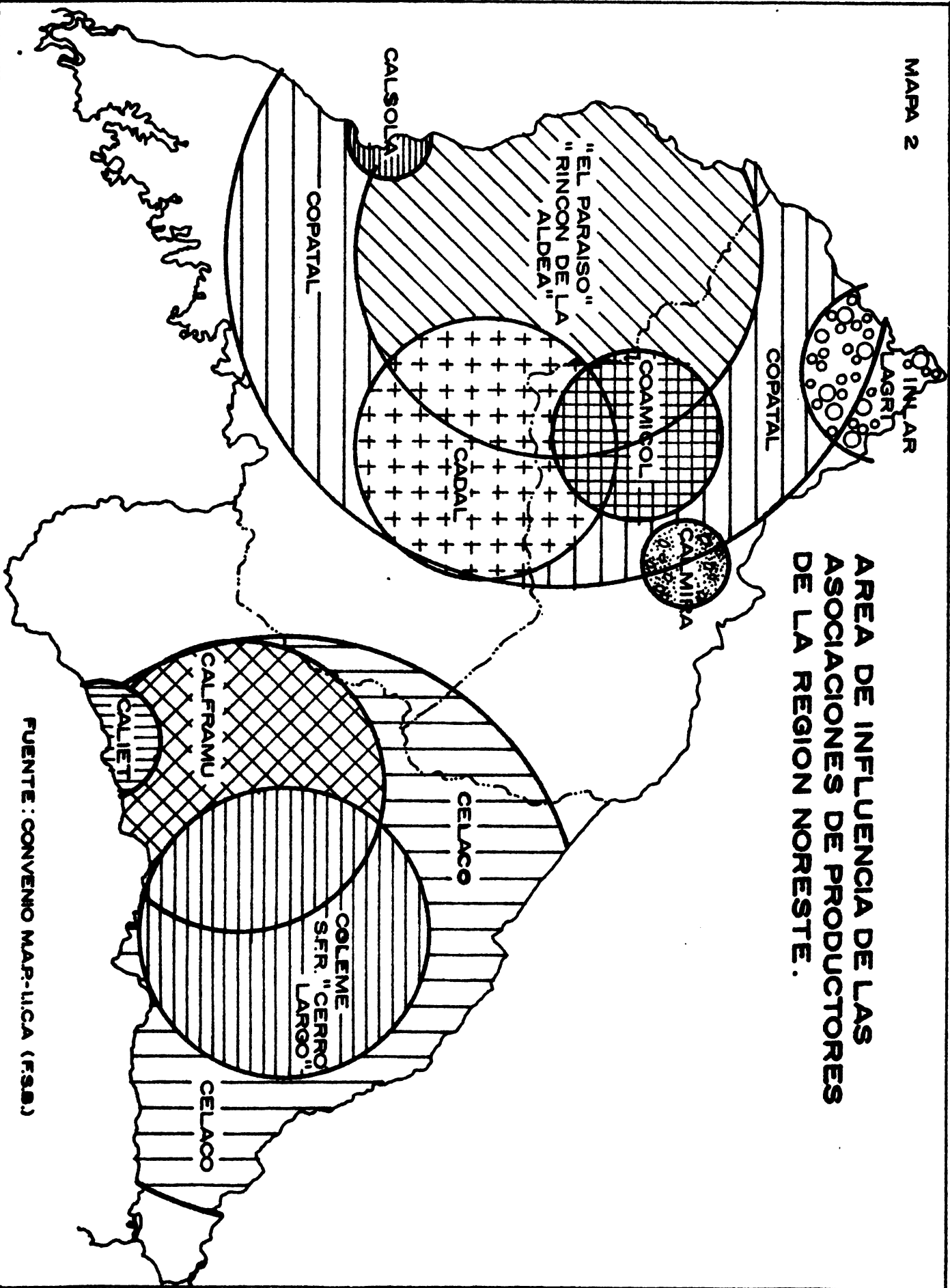

FUENTE : CONVENIO MAP-11,CA (F.S.S.)

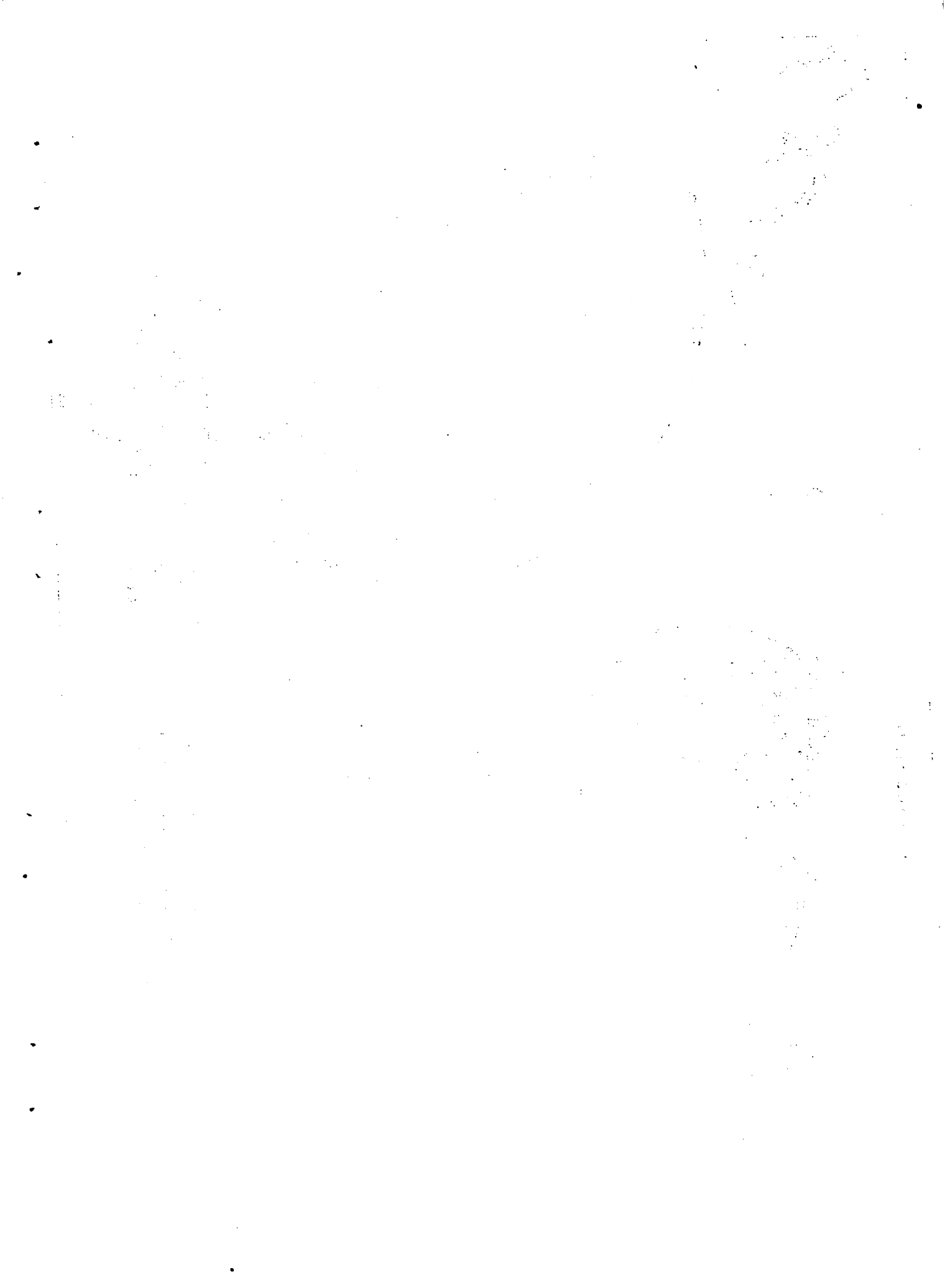

Cuadro 2

Número de Socios de las Asociaciones de
Productores de la Región Noreste

| Asociación | Número de socios | Porcentaje |
|--------------------------|---------------------|--------------|
| COPATAL | 2.400 | 33,6 |
| CELACO | 1.099 | 15,4 |
| CADAL | 577 | 8,1 |
| CALFRAMU | 574 | 8,0 |
| LAGRI | 500 | 7,0 |
| CALIET | 400 | 5,6 |
| COAMICOL | 400 | 5,6 |
| SFR "El Paraíso" | 400 | 5,6 |
| SFR "Rincón de la Aldea" | 270 | 3,8 |
| CALMIRA | 250 | 3,5 |
| SFR "Cerro Largo" | 200 | 2,8 |
| CALSOLA | 70 | 1,0 |
| Total | 7.140 | 100,0 |

Fuente: Convenio MAP-IICA (FSB), 1979 - Encuesta de Asociaciones de Productores.

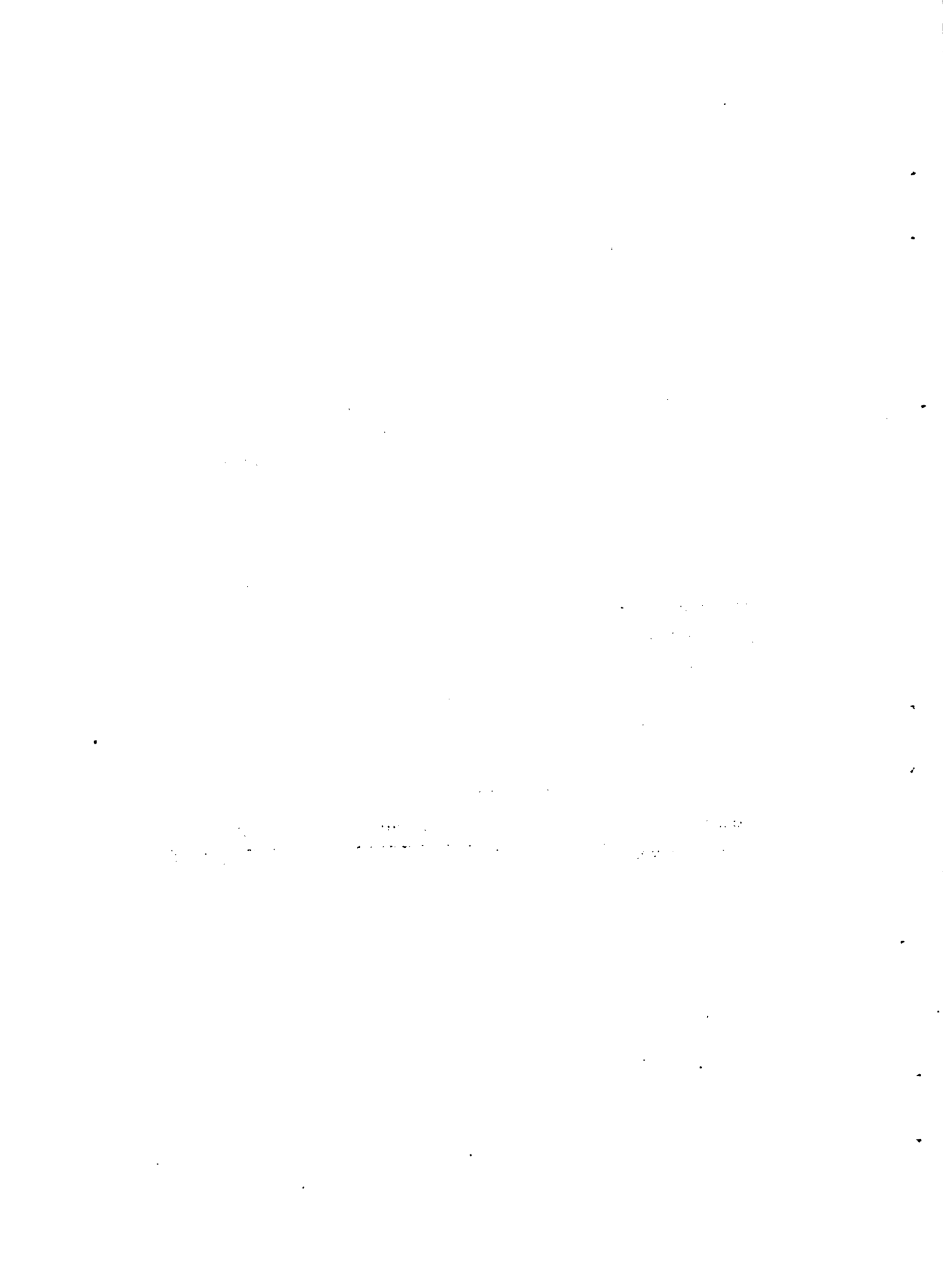

Cuadro 3

Socios que comercializan la mayoría de su producción
a través de las Asociaciones de Productores

| Institución | Porcentaje |
|------------------------|----------------|
| CADAL | Más del 60 |
| CALFRAMU | } 40-60 |
| COPATAL | |
| COAMICOL | |
| CALMIRA | |
| CELACO | } 20-40 |
| LAGRI | |
| SFR Rincón de la Aldea | |
| SFR El Paraíso | } Menos del 20 |
| SFR Cerro Largo | |
| CALIET | |
| CALSOLA | |

Fuente: Estimado en base a información de la encuesta de Asociaciones de Productores, Convenio MAP-IICA (FSB)

meh

SECRET

1. The following information was obtained from a source who has provided reliable information in the past:

2. The source stated that the following information was obtained from a source who has provided reliable information in the past:

3. The source stated that the following information was obtained from a source who has provided reliable information in the past:

4. The source stated that the following information was obtained from a source who has provided reliable information in the past:

5. The source stated that the following information was obtained from a source who has provided reliable information in the past:

6. The source stated that the following information was obtained from a source who has provided reliable information in the past:

7. The source stated that the following information was obtained from a source who has provided reliable information in the past:

8. The source stated that the following information was obtained from a source who has provided reliable information in the past:

9. The source stated that the following information was obtained from a source who has provided reliable information in the past:

SECRET

Cuadro 4

Socios que compran la mayoría de los insumos en
las Asociaciones de Productores

| Institución | Porcentaje |
|------------------------|--------------|
| CALFRAMU | Más del 60 |
| CADAL | |
| CELACO | |
| COPATAL | |
| COAMICOL | 40-60 |
| SFR El Paraíso | |
| SFR Rincón de la Aldea | |
| CALMIRA | 20-40 |
| SFR Cerro Largo | |
| CALIET | Menos del 20 |
| CALSOLA | |
| LAGRI | |

Fuente: Estimado en base a información de la encuesta de
Asociaciones de Productores, Convenio MAP-IICA (FSB)

meb

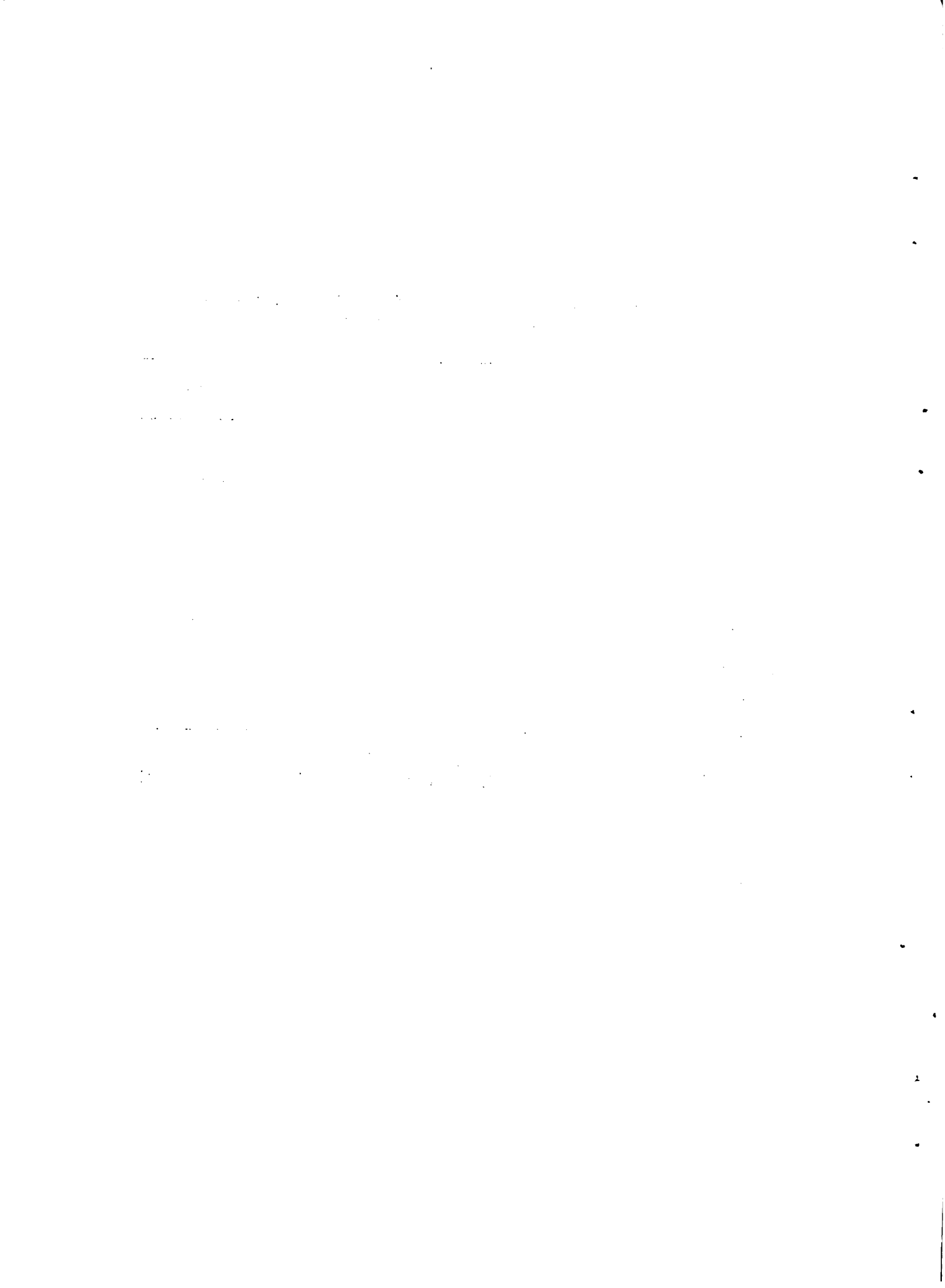

Cuadro 5

Personal empleado por las Asociaciones de
Productores de la Región Noreste

| Institución | Número | Porcentaje |
|------------------------|--------|------------|
| COPATAL | 84 | 45,9 |
| COAMICOL | 23 | 12,6 |
| CELACO | 23 | 12,6 |
| CALFRAMU | 21 | 11,5 |
| CADAL | 8 | 4,3 |
| CALMIRA | 6 | 3,3 |
| SFR El Paraíso | 5 | 2,7 |
| CALSOLA | 4 | 2,2 |
| CALIET | 4 | 2,2 |
| SFR Cerro Largo | 2 | 1,1 |
| LAGRI | 2 | 1,1 |
| SFR Rincón de la Aldea | 1 | 0,5 |
| Total | 183 | 100,0 |

Fuente: Estimado en base a información de la encuesta de
Asociaciones de Productores. Convenio MAP-IICA (FSB)

meh

.....

S

.....

En la zafra 77/78 se comercializaron a través de las cooperativas de la Región más de 2.000 toneladas de lana (Cuadro 6), lo que significa alrededor del 20 por ciento de la producción regional. COPATAL concentró en ese ejercicio más del 40 por ciento del volumen comercializado por este canal, siguiéndole en importancia CELACO y COAMICOL, que hasta la zafra 78/79 colocaban la producción en conjunto. Central Lanera recibió el 14 por ciento de la lana comercializada por las cooperativas, o sea, menos del 3 por ciento de la producción de la región. De la producción recibida por COPATAL, CELACO y COAMICOL, el 60 por ciento se colocó en remates y el 40 por ciento restante se exportó en forma directa.

b). Cueros. El volumen de cueros bovinos y ovinos consignados por las Asociaciones de Productores de la Región alcanzó en 1978 a 248 toneladas, que fueron comercializadas principalmente a través del mecanismo de llamado a precios. Las instituciones que participan en la comercialización de cueros son COPATAL, CADAL, COAMICOL, CALMIRA, CELACO, y en menor medida CALFRAMU y CALIET. COPATAL concentró en el año referido, casi el 80 por ciento de los cueros comercializados por el sistema cooperativo (Cuadro 7).

c) Ganado Vacuno. Las Cooperativas de la Región que consiguen ganado para su colocación en frigoríficos son COPATAL, COAMICOL, CADAL, CALSOLA y CALFRAMU. El número de animales consignado por las dos primeras instituciones mencionadas en el año 1978 fue de 14.175, que equivaldría al 5 por ciento del ganado internado en la Región. COPATAL y CADAL tienen también locales feria propios, y COPATAL posee un matadero en el que se faenaron 2.063 reses en el año 1978.

d) Productos Agrícolas. Las instituciones que participan en la comercialización o almacenaje de productos agrícolas son COPATAL, CALFRAMU, CALMIRA, CADAL y LAGRI, y las Sociedades de Fomento Rural Cerro Largo y El Paraíso. En términos generales puede afirmarse que dadas las características de la actual producción agrícola de la Región, la infraestructura requerida para la comercialización de estos productos presenta un grado de desarrollo sensiblemente inferior que la referida a los productos de origen pecuario.

Los principales rubros con los que trabajan las Asociaciones de Productores están comprendidos dentro de los cultivos de verano, destacándose en los últimos años la soja, que supera los volúmenes de girasol, sorgo y maní. Dentro de los cultivos de invierno, el único que alcanza volúmenes importantes es el trigo. LAGRI y las Sociedades de Fomento Rural Cerro Largo y El Paraíso comercializan pequeños volúmenes de papa.

Con respecto al arroz, cabe señalar que si bien en la actualidad la comercialización se realiza a través de empresas privadas extraregionales, el canal cooperativo tuvo una elevada participación en años

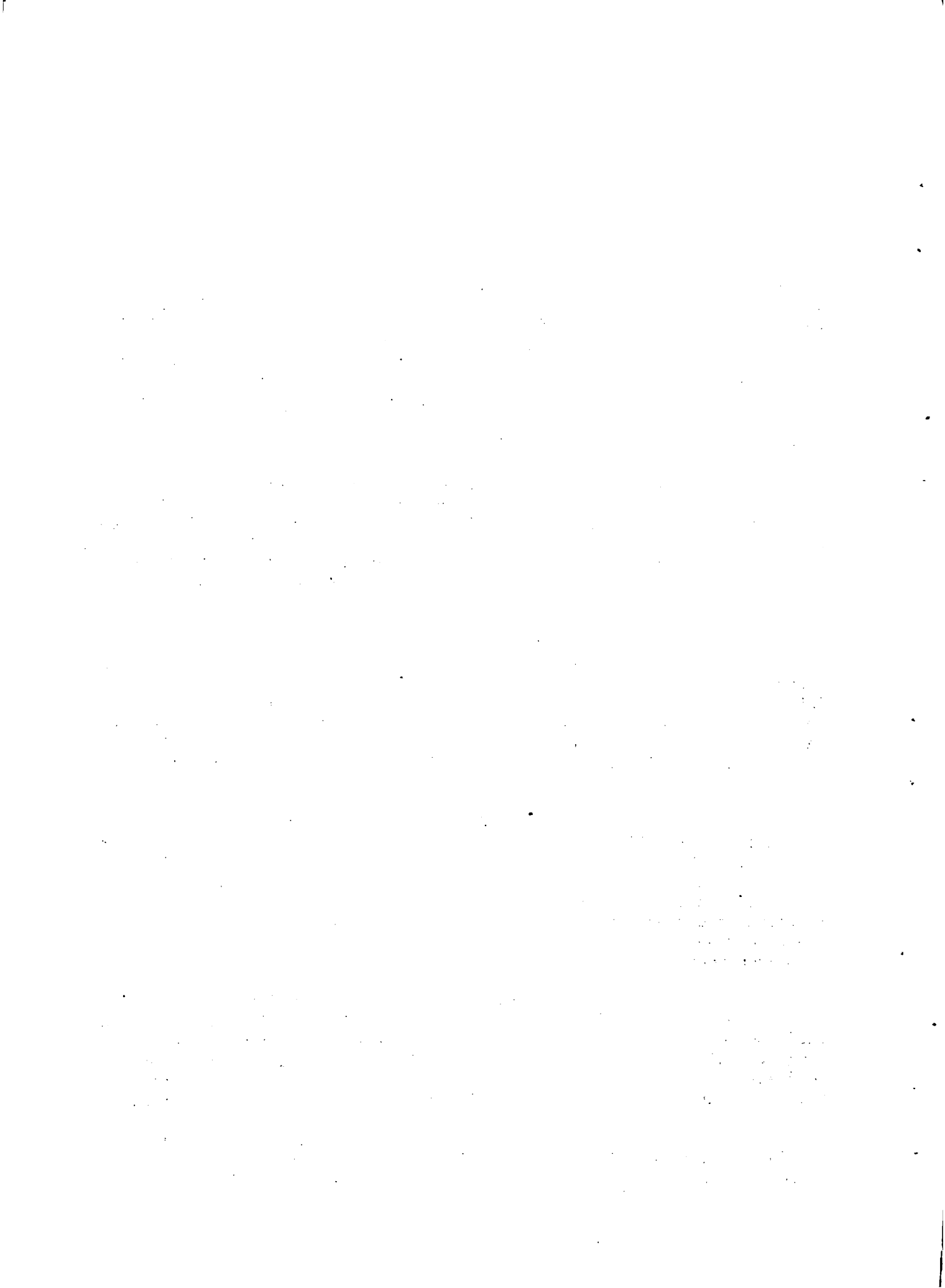

Cuadro 6

Lana comercializada a través de las Asociaciones de
Productores de la Región Noreste
(Zafra 77/78)

| Institución | Toneladas | Porcentaje |
|-------------|-----------|------------|
| COPATAL | 901 | 44 |
| CELACO | 573 | 28 |
| COAMICOL | 300 | 14 |
| CALFRAMU | 150 | 7 |
| CALMIRA | 85 | 4 |
| CALSOLA | 70 | 3 |
| TOTAL | 2.079 | 100 |

Fuente: Estimado en base a información de la encuesta de
Asociaciones de Productores, Convenio MAP-IICA(FSB)

meb

10/1/77

Cuadro 7

Cueros consignados a las Asociaciones de
Productores de la Región Noreste
(Año 1978)

| Institución | Toneladas | Porcentaje |
|-------------|-----------|------------|
| COPATAL | 195 | 79 |
| CADAL | 24 | 10 |
| COAMICOL | 15 | 6 |
| CELACO | 8 | 3 |
| CALMIRA | 6 | 2 |
| TOTAL | 248 | 100 |

Fuente: Estimado en base a información de la Encuesta de
Asociaciones de Productores, Convenio MAP-IICA (FSB)

meh

.....

.....

.....

.....

.....

.....

.....

.....

.....

.....

.....

.....

.....

.....

.....

.....

.....

.....

.....

.....

.....

.....

.....

.....

.....

.....

.....

.....

.....

.....

.....

anteriores, llegando en 1975 a concentrar entre COPARROZ y COAMICOL, el 85 por ciento de la producción regional.

7. Capacidad de almacenaje. En base a la información de la Encuesta a Asociaciones de Productores se estimó la capacidad de almacenaje actual de las Asociaciones de Productores consideradas en el Sub-Proyecto. Esta capacidad está constituida por galpones comunes que permiten almacenar lanas, cueros y granos embolsados. En términos generales los depósitos son inadecuados y en la mayoría de los casos, carecen de instalaciones que aseguren una eficaz protección y tratamiento de los granos, es por ello que en el Sub-proyecto de Almacenaje se prevén instalaciones a tales efectos. En el Cuadro 8 se presenta la estimación de la capacidad de almacenaje de las Asociaciones de Productores por Departamento.

8. Crédito. Solamente seis de las doce Asociaciones de Productores de la Región utilizaron créditos durante el año 1978, recibiendo en total la cifra de N\$ 13.810.000 (US\$ 2.283.000). También en este caso, se puede observar una distribución desigual, ya que COPATAL y CELACO absorbieron el 89 por ciento del total de los préstamos (Cuadro 9). Considerando el destino de los créditos, el 72 por ciento fue utilizado para la financiación de la zafra lanera.

9. Asistencia Técnica. Las Asociaciones de Productores que brindan asistencia técnica profesional a sus socios son siete. Cinco de estas instituciones cuentan con servicio de Médicos Veterinarios, cinco de Ingenieros Agrónomos y dos de Contadores. Solamente cinco de las Asociaciones consideradas ofrecen asistencia en el establecimiento y organizan cursillos y charlas para productores.

10. Relaciones Institucionales. Con relación a los vínculos institucionales de las Asociaciones de Productores, ocho de ellas mantienen relaciones comerciales con cooperativas de segundo grado (CALFORU y Central Lanera del Uruguay) y cinco Asociaciones tienen vínculos de carácter organizativo con CALFORU, CCU o SUL. Un número menor de estas instituciones mantiene relaciones de carácter inspectivo, contable, técnico o educativo con los organismos mencionados, mientras que dos Cooperativas (CELACO y COPATAL) manifiestan no tener ningún tipo de vínculos institucionales en los aspectos consultados (Diagrama 1).

Finalmente se puede señalar la existencia de muy escasas relaciones institucionales de las Asociaciones de Productores de la Región entre sí.

1950

1951

1952

1953

1954

1955

1956

1957

1958

1959

1960

1961

1962

1963

1964

1965

1966

1967

1968

1969

1970

1971

1972

1973

1974

1975

Cuadro 8

Capacidad de almacenaje estimada de las Asociaciones
de Productores por departamento
(En metros cuadrados de galpón)

| Departamento | Metros cuadrados | Porcentaje |
|--------------|------------------|------------|
| Cerro Largo | 10.800 | 40 |
| Tacuarembó | 9.800 | 37 |
| Rivera | 6.300 | 23 |
| Total | 26.900 | 100 |

Fuente: Estimado en base a información de la Encuesta de
Asociaciones de Productores, Convenio MAP-IICA (FSB)

meb

1942

The following information was obtained from the records of the Department of the Interior, Bureau of Land Management, regarding the land owned by the United States in the State of California, in the County of [County Name], and in the [Township Name] and [Range Name] of the [Meridian Name].

The land is situated in the [Section Number] of the [Township Name] and [Range Name] of the [Meridian Name], and is described as follows:

[Detailed description of the land, including acreage, location, and any other relevant information.]

The total area of the land is [Total Area] acres.

The land is owned by the United States of America.

The land is being offered for sale to the highest bidder.

The sale will take place on [Date] at [Time] in the [Location].

For further information, please contact the [Agency Name] at [Address].

Cuadro 9

Crédito recibido por las Asociaciones de Productores
de la Región Noreste en 1978, según fuente

| Institución | Banca Pública | | Banca Privada | | Total | |
|------------------------|---------------|------------|---------------|------------|--------------|------------|
| | Nuevos Pesos | Porcentaje | Nuevos Pesos | Porcentaje | Nuevos Pesos | Porcentaje |
| CELACO | 7.750.792 | 67 | - | - | 7.750.792 | 56 |
| COPATAL | 2.595.000 | 23 | 2.000.000 | 85 | 4.595.000 | 33 |
| COAMICOL | 803.353 | 7 | 250.000 | 11 | 1.053.353 | 8 |
| SFR El Paraíso | 302.000 | 3 | - | - | 302.000 | 2 |
| CALMIRA | - | - | 100.000 | 4 | 200.000 | 1 |
| SFR Rincón de la Aldea | 9.000 | ... | - | - | 9.000 | ... |
| Total | 11.460.145 | 100 | 2.350.000 | 100 | 13.810.145 | 100 |

Fuente: Estimado en base a información de la encuesta de Asociaciones de Productores
Convenio MAP-IIICA (FSB)

meh

MEMORANDUM

TO : [Illegible]

[Illegible text block]

[Illegible text block]

DIAGRAMA 1

VINCULACION DE LAS ASOCIACIONES DE PRODUCTORES CON OTRAS INSTITUCIONES.

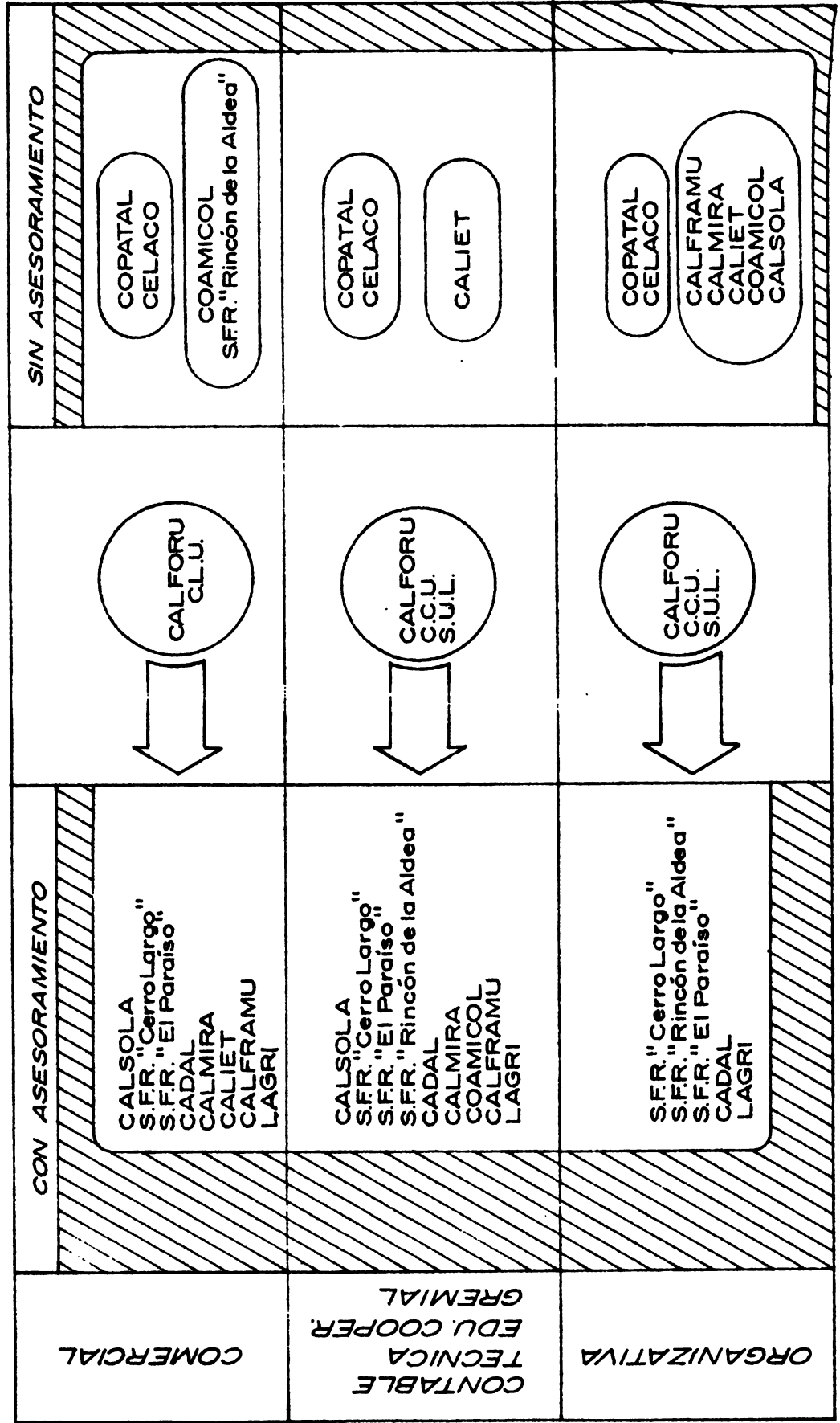

FUENTE: CONVENIO M.A.P.-I.I.C.A.(F.S.B).-ENCUESTA A LAS ASOCIACIONES DE PRODUCTORES.

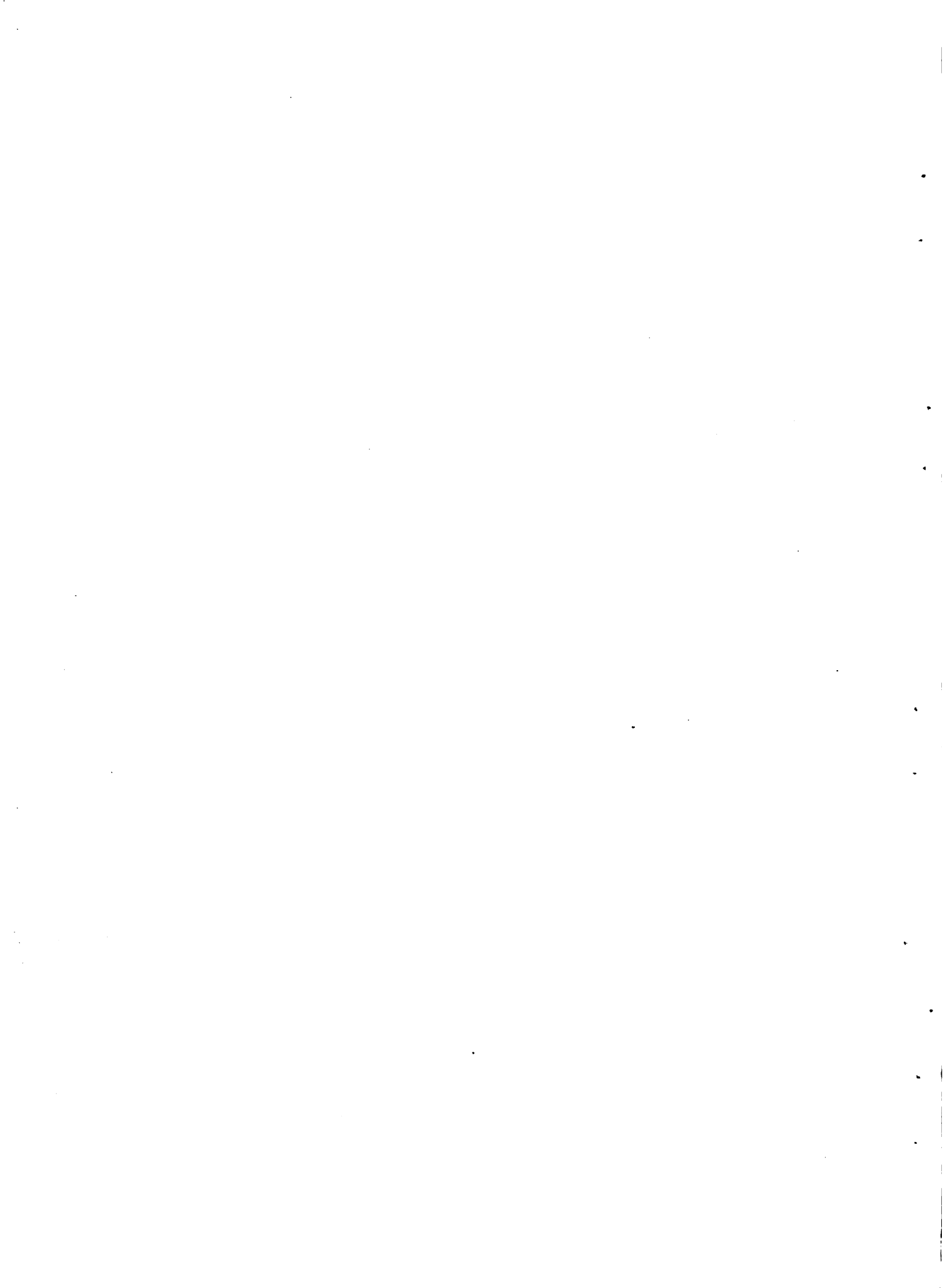

B. Descripción de las Asociaciones de Productores de la Región Noreste

1. Asociaciones de Productores Ganaderas

1.1 Cooperativa Agropecuaria de Minas de Corrales Ltda. (COAMICOL). Está ubicada en la localidad de Minas de Corrales, en la 5a. Sección Policial del Departamento de Rivera, y su influencia se extiende por un radio de 30 kilómetros.

Esta cooperativa tiene como rubros principales lana y ganado bovino, habiendo operado en los años 1976 y 1977 un molino arrocero, actualmente en desuso. Como actividades secundarias consigna ocasionalmente cereales y posee un vivero forestal.

En la actualidad cuenta con alrededor de 400 socios, en su mayoría propietarios del campo y de superficies menores de 1.000 hectáreas, de los cuales el 50 por ciento envía la mayor parte de su producción de lana a la Cooperativa.

a). Infraestructura. La Cooperativa tiene dos oficinas ubicadas en Montevideo y Minas de Corrales y tres galpones de almacenamiento con capacidad de 4.200 toneladas, en buenas condiciones de uso. Tiene además en propiedad un camión para el transporte de sus productos. La institución da ocupación a un total de 23 empleados en sus dos dependencias.

b). Servicios a los socios. El almacén de la Cooperativa vende a los socios productos fitosanitarios, específicos veterinarios, raciones, combustibles, lubricantes, postes, piques, alambres e implementos de labranza, así como alimentos y ropa. Este servicio es utilizado por aproximadamente la mitad de los asociados.

La institución no brinda a los socios ningún tipo de asistencia técnica.

c). Comercialización de productos. El principal rubro comercializado por la cooperativa es la lana, habiendo consignado en la zafra 1977/78 un volumen de 300 toneladas. El 73 por ciento de la lana se destinó en ese ejercicio al mercado interno y el resto (80 toneladas) fue exportado directamente en conjunto con lana consignada a CELACO. En los últimos años se ha incrementado aún más la importancia relativa de la lana vendida para el mercado interno, habiendo cesado en la última zafra la relación comercial que se mantenía con CELACO.

La forma de liquidación de la lana al productor es similar a la utilizada por las otras cooperativas, consistiendo en un adelanto en el mes de julio de acuerdo al valor fijado por el BROU, un segundo

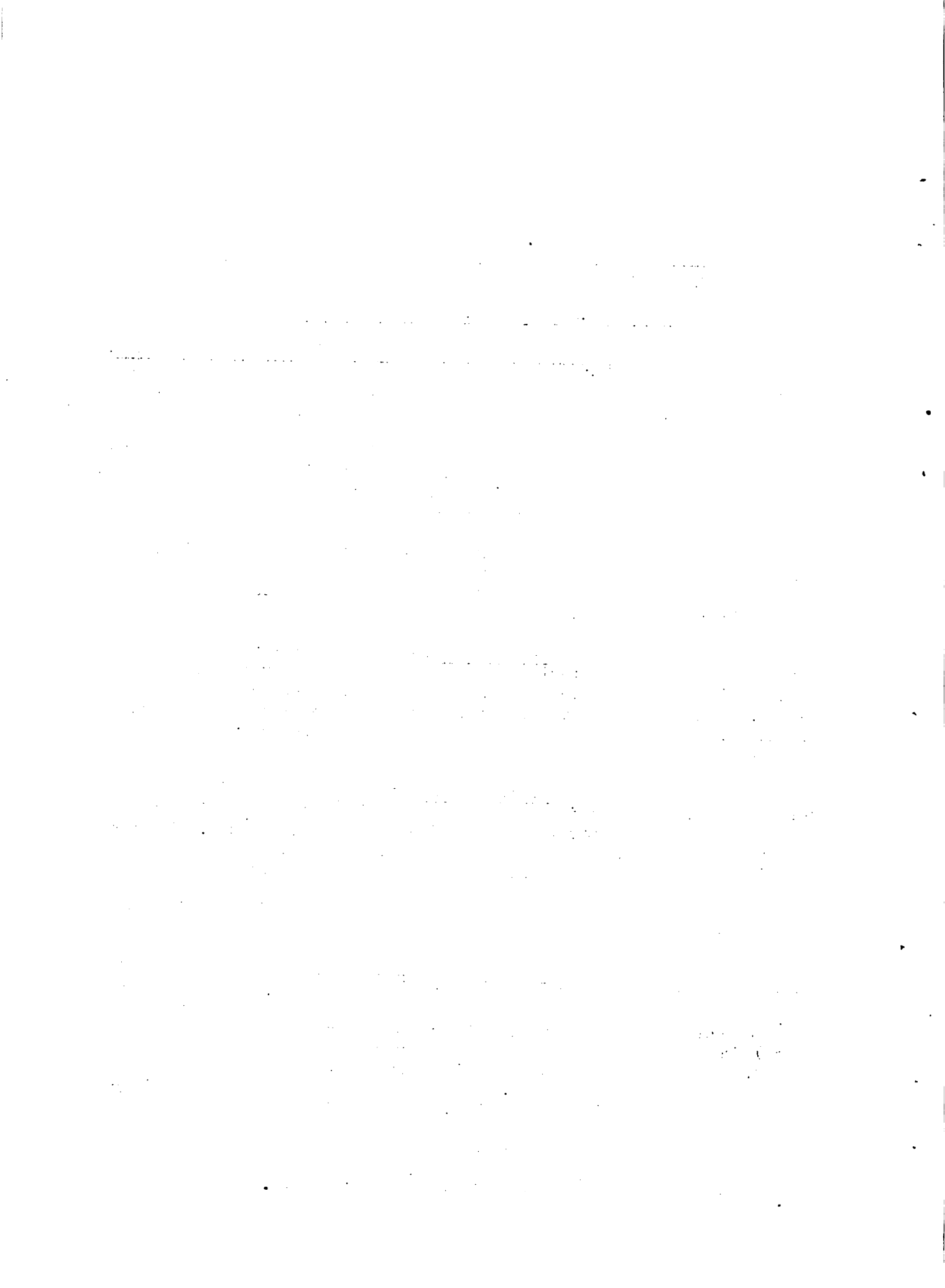

adelanto en octubre completando el 60 por ciento del valor estimado para la zafra, y la liquidación final en febrero-marzo.

En lo que se refiere a ganado bovino, la cooperativa consigue ganado para frigoríficos, cobrando una comisión del 1 por ciento más IVA. En el año 1978 se consignaron 4.500 novillos. En el mismo ejercicio se consignaron también 9.000 kilogramos de cueros lanarres y 6.000 kilogramos de cueros vacunos.

d). Relaciones institucionales. La Cooperativa integra COLAFE (Cooperativas Laneras Federadas), manteniendo con esta Institución relaciones de tipo gremial.

e). Crédito. Para la zafra 1978/79 se recibieron créditos por N\$ 803.353 para el financiamiento de la lana. En el año 1978 se obtuvieron de la banca privada préstamos por valor de N\$ 250.000.

1.2 Cooperativa Agropecuaria Ltda. Interdepartamental de Tupambaé (CALIET). Se encuentra ubicada en la localidad de Tupambaé, en la Seccional Policial de Cerro Largo, nucleando alrededor de 400 productores ganaderos de la zona. La principal actividad de la Cooperativa es la operación de un almacén de ramos generales en el cual se abastecen el 20 por ciento de los socios. Según estimación de sus dirigentes, menos del 20 por ciento de los mismos consigna pequeños volúmenes de su producción (lana y cueros) a la cooperativa.

a). Infraestructura. La Institución cuenta con un local donde funciona el almacén y la oficina y dos galpones con capacidad de 300 toneladas, en buenas condiciones para el almacenaje de cueros, lanas y granos. La utilización actual de los mismos fue estimada en un 10 por ciento de su capacidad.

La Cooperativa emplea cuatro funcionarios en forma permanente.

b). Servicios a los socios. Los socios pueden adquirir en el almacén de la cooperativa insumos, implementos de labranza, herramientas, ropa, alimentos y útiles para el hogar mediante compras al contado o por el sistema de cuentas corrientes. La institución no brinda ningún tipo de asistencia técnica.

c). Comercialización de productos. Los cueros consignados por los socios los colocan en el mercado interno. La lana se comercializa a través de CELACO. No envían la lana a la Central Lanera por no disponer de la garantía que esta Cooperativa de segundo grado exige.

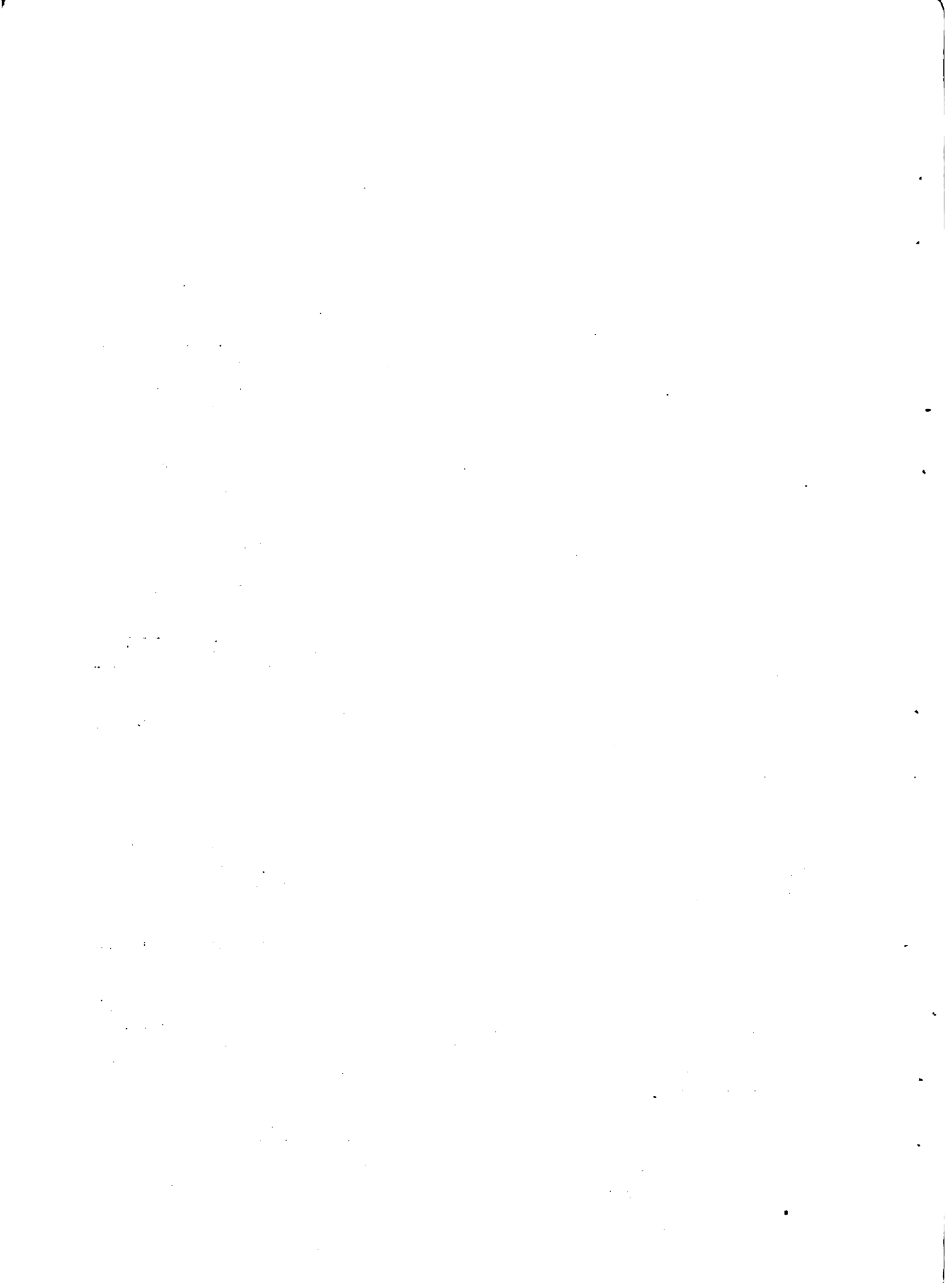

d). Relaciones institucionales. La Cooperativa tiene relaciones comerciales (para la compra de insumos) con CALFORU.

e). Crédito. La institución no utiliza créditos de la banca pública ni privada.

1.3 Cooperativa Agropecuaria de Piedra Sola (CALSOLA).

La Cooperativa está ubicada en la localidad de Piedra Sola, Tacuarembó, y cuenta en la actualidad con 70 socios, siendo la única Asociación de Productores de la Región que ha visto disminuída su masa social desde su fundación. Es una cooperativa de tipo ganadero, y opera solamente los rubros lana y ganado bovino.

a). Infraestructura. La institución posee un local para oficina y almacén y un galpón para almacenamiento. Tiene, además, cuatro empleados permanentes.

b). Servicios a los socios. Los socios disponen en el almacén de específicos veterinarios, raciones, alambres, piques, postes y alimentos, pudiendo adquirir estas mercaderías a crédito. Este servicio es utilizado por menos del 20 por ciento de los asociados. La Cooperativa no brinda ningún tipo de asistencia técnica.

c). Comercialización de productos. La lana consignada por los socios se comercializa a través de Central Lanera. En la zafra 1977/78 enviaron su producción a la cooperativa menos del 20 por ciento de los asociados, completándose un volumen de 70 toneladas. La institución recibe también ganado en consignación con destino a frigoríficos y locales feria.

d). Relaciones institucionales. La Cooperativa mantiene relaciones comerciales con CALFORU y Central Lanera, y recibe asistencia técnica del SUL. En materia de educación cooperativa tiene vinculaciones con C.C.U.

e). Crédito. En el año 1977, la cooperativa recibió un crédito del BROU por N\$ 10.000 para la compra de insumos.

1.4 Sociedad de Fomento Rural Rincón de la Aldea. Esta Institución tiene su sede instalada en la ciudad de Tacuarembó; se dedica fundamentalmente a abastecer de insumos a los pequeños y medianos productores de leche de la cuenca de esta ciudad. Cuenta con 270 asociados, de los cuales la mitad se abastecen principalmente en el almacén de la Sociedad de Fomento.

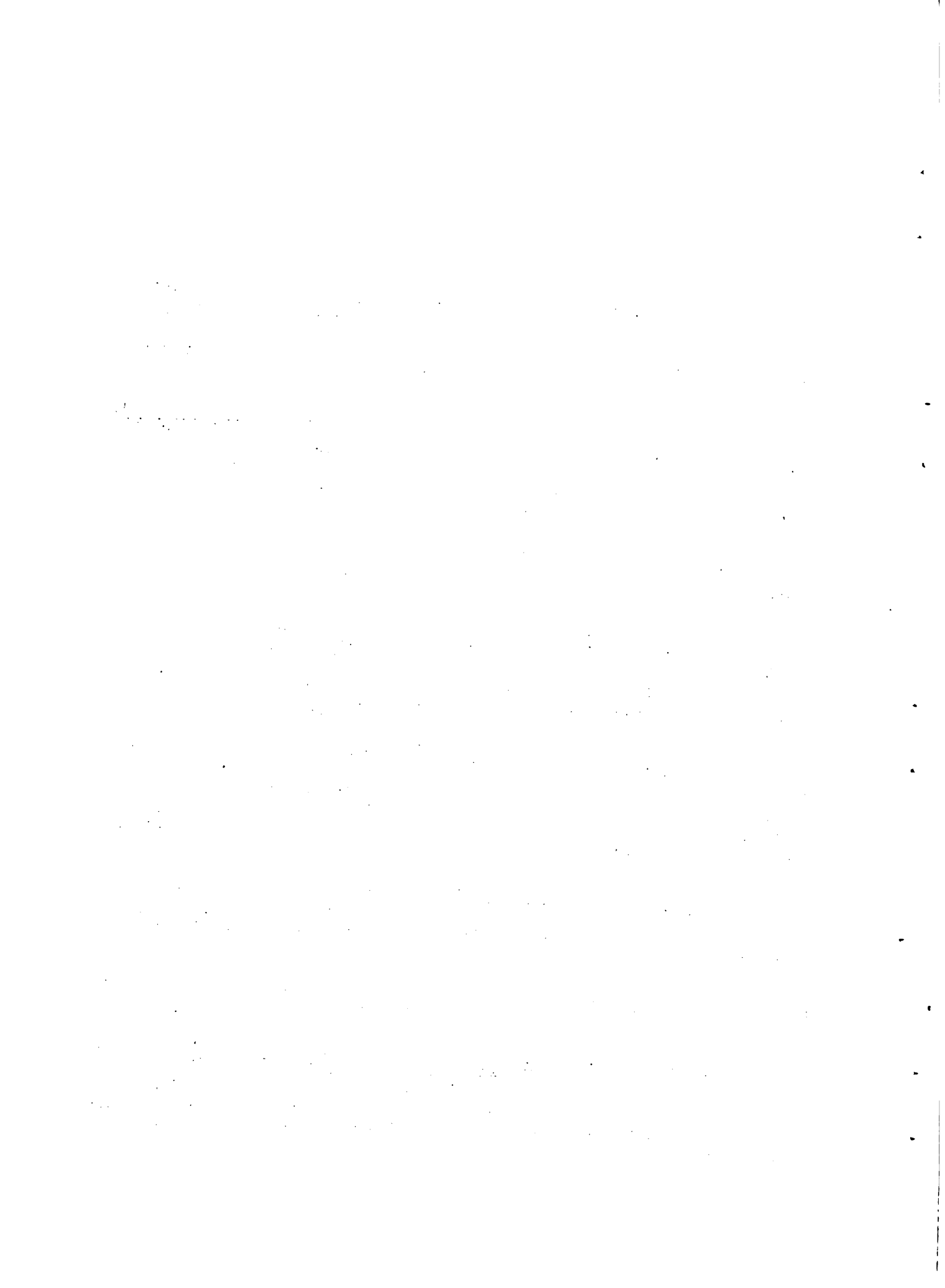

a). Infraestructura. La oficina y el almacén de la institución son atendidos por un funcionario. Cuentan con un galpón de 40 toneladas, en buenas condiciones.

b). Servicios a los socios. Los insumos que vende la institución son semillas forrajeras, fertilizantes, específicos veterinarios y raciones. También tiene a la venta herramientas y repuestos y alimentos y útiles para el hogar.

La Sociedad de Fomento brinda a sus socios asistencia técnica agronómica y veterinarias.

c). Comercialización de productos. Los productores comercializan directamente su producción de leche, transportándola en carro. No se pasteuriza ni industrializa la leche.

d). Relaciones institucionales. La Sociedad de Fomento tiene vinculaciones de carácter organizativo con CALFORU y recibe asistencia técnica del C.C.U.

e). Crédito. En el año 1978 se obtuvo un crédito del BROU para compra de forrajes por valor de N\$ 9.000.

2. Asociaciones de Productores Agrícola-Ganaderos

2.1 Cooperativa Agropecuaria Limitada de Fraile Muerto (CALFRAMU). Está ubicada en la localidad de Fraile Muerto, 6a. Seccional Policial del Departamento de Cerro Largo, y se estima que su área de influencia se extiende en un radio de aproximadamente 50 kilómetros. La institución nuclea 574 productores y posee una buena infraestructura para operar con rubros ganaderos y agrícolas. Los asociados tienen una elevada participación en las actividades comerciales de la institución estimándose que el 80 por ciento de los mismos se abastece de insumos en la Cooperativa y el 50 por ciento remite la mayor parte de su producción.

a). Infraestructura. La Cooperativa cuenta con buenos locales para sus oficinas y el almacén, y galpones para almacenamiento de productos con capacidad para 2.300 toneladas. Dispone de una secadora de granos con una capacidad de trabajo de 5 toneladas por hora y tres galpones de clasificación con 1.600 mts² de superficie. Tiene, además, un matadero y carnicería que cuenta con una cámara frigorífica para 1.500 toneladas. Para el transporte de mercaderías se dispone de un camión en propiedad.

1. The first part of the document discusses the importance of maintaining accurate records of all transactions and activities. It emphasizes that this is essential for ensuring transparency and accountability in the organization's operations.

2. The second part of the document outlines the various methods and tools used to collect and analyze data. It highlights the need for consistent data collection procedures and the use of advanced analytical techniques to derive meaningful insights from the data.

3. The third part of the document focuses on the role of technology in data management and analysis. It discusses how modern software solutions can streamline data collection, storage, and analysis processes, thereby improving efficiency and accuracy.

4. The fourth part of the document addresses the challenges associated with data management, such as data quality, security, and privacy. It provides strategies to mitigate these risks and ensure that the data remains reliable and secure throughout its lifecycle.

5. The fifth part of the document discusses the importance of data governance and the role of a dedicated team in overseeing data management practices. It emphasizes the need for clear policies and procedures to guide data handling and ensure compliance with relevant regulations.

6. The sixth part of the document explores the benefits of data-driven decision-making and how it can lead to improved organizational performance. It provides examples of how data analysis has been used to identify trends, optimize processes, and make strategic decisions.

7. The seventh part of the document discusses the future of data management and the emerging trends in the field. It highlights the growing importance of artificial intelligence and machine learning in data analysis and the potential for these technologies to revolutionize the way we manage and use data.

8. The eighth part of the document provides a summary of the key points discussed and offers recommendations for organizations looking to improve their data management practices. It emphasizes the need for a holistic approach that integrates data management with overall organizational strategy.

9. The ninth part of the document includes a list of references and resources for further reading on the topics discussed. It provides a comprehensive overview of the current state of data management research and practice.

10. The tenth part of the document is a conclusion that reiterates the importance of data management and the role of each of the components discussed in the document. It encourages organizations to embrace a data-driven culture and to continuously improve their data management practices to stay competitive in the digital age.

La operación y administración de las instalaciones de la Cooperativa se cumple con 21 empleados.

b). Servicios a los socios. Los socios disponen en el almacén de la institución de una amplia variedad de insumos, tanto ganaderos como agrícolas, maquinaria y herramientas, artículos para la construcción, alimentos, útiles para el hogar, ropa, artículos de tala-bartería y ferretería, etc., pudiendo efectuar las compras a crédito.

La Cooperativa brinda asistencia técnica veterinaria a través de un profesional que atiende consultas en el local de la institución.

c). Comercialización de productos. La lana enviada en consignación por los socios es comercializada fundamentalmente a través de Central Lanera, aunque también se realizan ventas directas a barracas, fijándose en este caso precios, plazos y la existencia o no de adelantos según cada operación. El volumen de lana recibido en la zafra 1977/78 fue de 150 toneladas. La comercialización de cueros se realiza mediante licitaciones públicas que se efectúan quincenalmente.

En cuanto al ganado vacuno se recibe ganado en consignación para frigoríficos y se adquiere directamente para el matadero propio.

En lo que se refiere a productos agrícolas, en el año 1978 la Cooperativa operó consignando fundamentalmente girasol que fue vendido a la industria local. En ese año el secador de granos procesó 1.500 toneladas de granos, incluyendo arroz, sorgo, trigo y maíz.

d). Relaciones institucionales. Las instituciones con las que se mantienen relaciones de tipo comercial son CALFORU y Central Lanera. Con el Centro Cooperativo del Uruguay ecisten relaciones de carácter técnico.

e). Crédito. La Cooperativa obtuvo en el año 1977 un préstamo del Banco República por N\$ 140.000 para la compra del secador de granos. En los años 1975 y 1976 se recibieron de la misma fuente préstamos de N\$ 10.000 y 20.000, respectivamente, para la compra de insumos. En el año 1976 se obtuvo un préstamo de N\$ 6.000 de la banca privada.

2.2 Cerro Largo Cooperativa Agropecuaria Limitada (CELACO).

Esta Cooperativa está localizada en la ciudad de Melo, y nuclea 1.079 socios, abarcando su área de influencia la casi totalidad del Departamento de Cerro Largo. Es una cooperativa que opera fundamentalmente con lana, comercializándola en el mercado externo y tiene

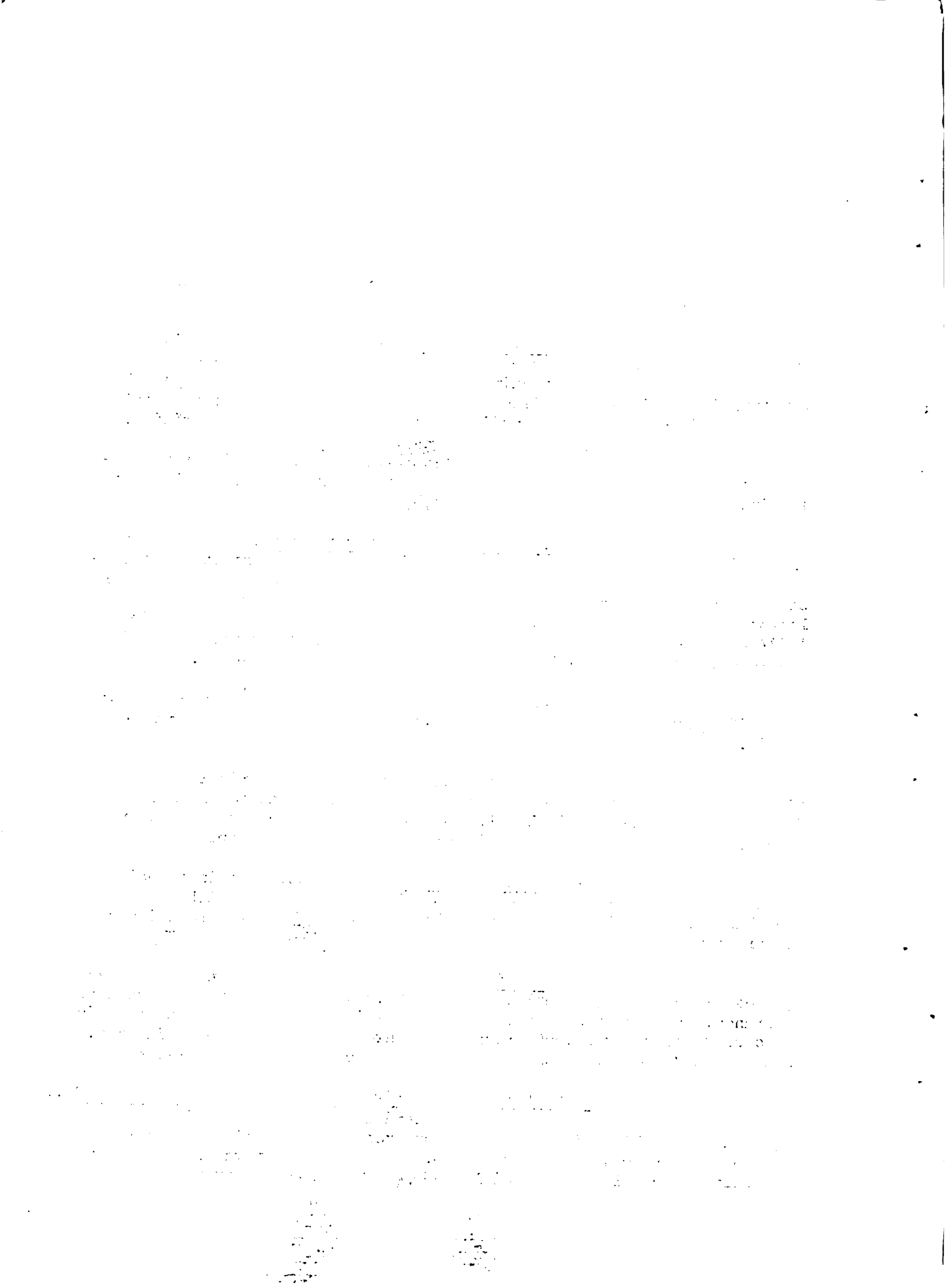

como actividad accesoria la consignación y depósito de granos.

a). Infraestructura. En el local ubicado en la ciudad de Melo la Cooperativa posee un amplio almacén y dos oficinas, contando con otra oficina en Montevideo. Posee además, dos galpones de almacenamiento con capacidad para 5.200 toneladas y uno de clasificación de 800 m². Tienen 23 empleados permanentes y aproximadamente 20 eventuales.

b). Servicios a los socios. El almacén de la Cooperativa dispone de insumos, maquinaria y herramientas, alimentos, útiles para el hogar y vestimenta, y es utilizado por el 80 por ciento de los asociados. La institución brinda asistencia a los socios en materia contable.

c). Comercialización de productos. La lana constituye el principal rubro comercializado por la Cooperativa y es exportado directamente por la institución, que también realiza la clasificación del producto. La Cooperativa recibe periódicamente información de mercado de sus agentes en el exterior. En la zafra 77/78 la Cooperativa recibió 573 toneladas de lana que fueron colocadas en su totalidad en el exterior. Las colocaciones en el mercado interno se realizan mediante remates. La forma de liquidación de la lana al productor es mediante el mecanismo de adelantos en los meses de julio y octubre o noviembre, con liquidación final en febrero-marzo, siendo el valor de los adelantos el fijado por el BROU.

La Cooperativa recibió en consignación en el período 1977/78, 4.900 kilogramos de cueros ovinos y 2.900 kilogramos de cueros vacunos, lo que significó una disminución con respecto a lo recibido en los años anteriores de más del 60 por ciento.

Con relación a cereales y oleaginosos, la institución actúa como depositaria u ocasionalmente como consignataria, operando instalaciones del MAP.

d). Relaciones institucionales. La Cooperativa es integrante de COLAFE.

e). Crédito. La institución recibe préstamos del BROU, con destino a la financiación de la zafra lanera a los productores y para la compra de mercaderías. Los préstamos para lana correspondientes a las zafras 76/77, 77/78 y 78/79 deflactados a valores de 1978 fueron respectivamente de N\$ 6.157.244, N\$ 4.562.062 y N\$ 7.304.392. Los créditos recibidos por la Cooperativa para mercaderías fueron (en Nuevos Pesos de 1978) de N\$ 540.000 para 1977, N\$ 446.400 para 1978 y N\$ 240.000 para el primer semestre de 1979.

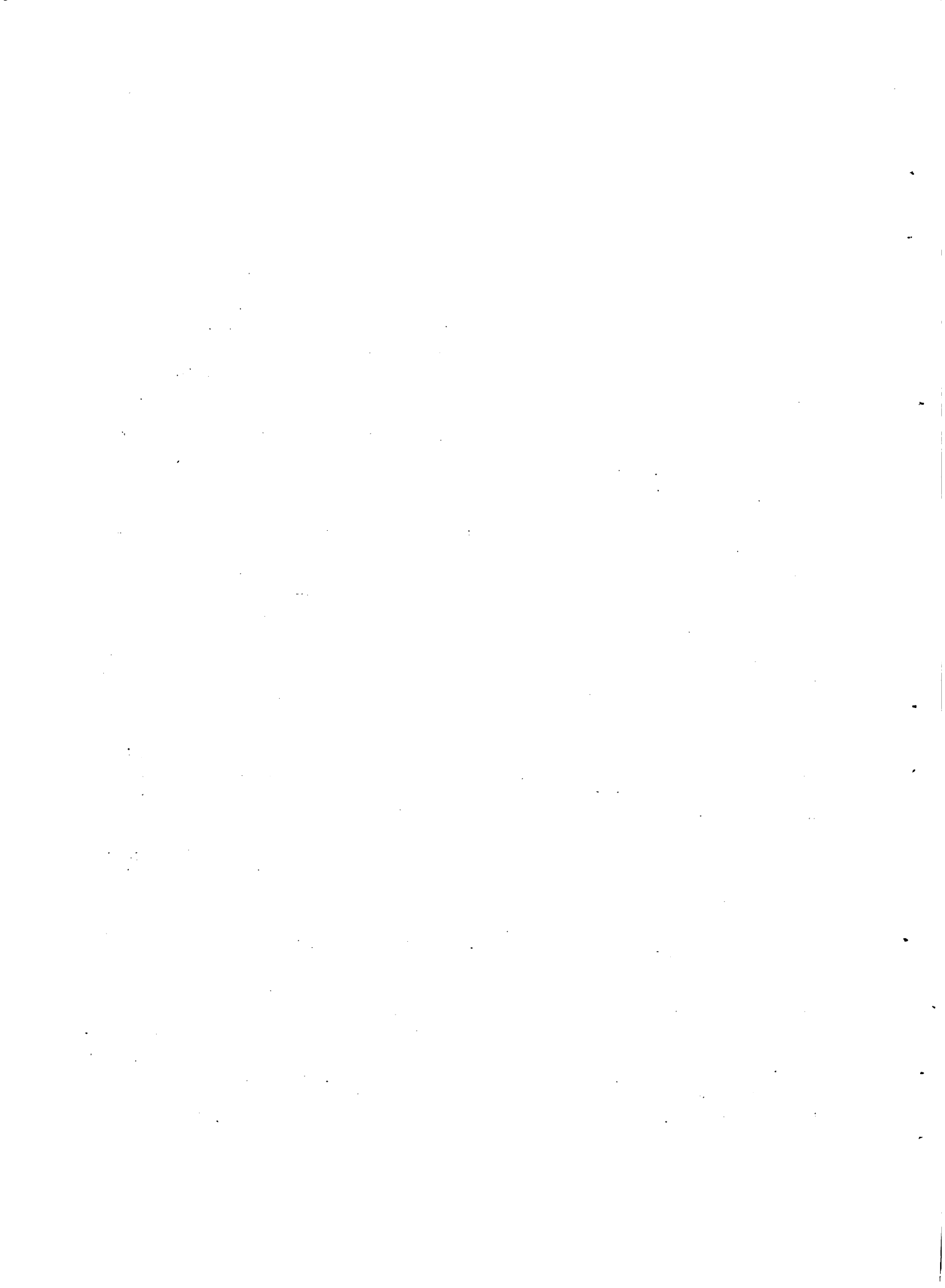

2.3 Cooperativa Agronegocios Limitada "Mi Rancho" (CALMIRA)

Esta Cooperativa tiene su zona de influencia en los alrededores de la localidad de Cerro Pelado, 4a. Sección Policial del Departamento de Rivera, con un radio de acción a aproximadamente 20 kilómetros. Los principales rubros en los que opera son lana, cueros y soja. En la actualidad, la institución nuclea 250 asociados, de los cuales el 50 por ciento envía a la Cooperativa la mayor parte de su producción.

a). Infraestructura. La Cooperativa tiene una oficina en la ciudad de Rivera y un local en Cerro Pelado donde funciona el almacén y una oficina. Cuenta además con un galpón para almacenamiento, en condiciones de uso regulares. Tiene un total de seis empleados permanentes.

b). Servicios a los socios. Los socios pueden adquirir a crédito en el almacén de la Cooperativa insumos y alimentos, útiles para el hogar y ropa. Se estima que el 30 por ciento de los socios se abastece mayoritariamente en el almacén. La Cooperativa no brinda asistencia técnica profesional.

c). Comercialización de productos. La lana y cueros que se reciben en consignación son comercializados a través de Central Lanera. El volumen de lana consignado en los años 1977/78 y 78/79 fue de aproximadamente 85 toneladas enviadas por unos 55 asociados. En el año 1978 se consignaron 6.384 kilogramos de cueros y 160 kilogramos de cerda.

La comercialización de la soja se realiza a través de CALFORU, mediante la Sociedad de Fomento Rural "El Paraíso", que la coloca en TIOSAC, efectuándose el pago al contado. La producción de soja consignada no se almacena en locales de la institución. En los últimos años han sido tres los productores que enviaron soja a la Cooperativa.

d). Relaciones institucionales. La Cooperativa mantiene relaciones comerciales y recibe asistencia técnica de CALFORU y Central Lanera.

e). Crédito. En el año 1978 se obtuvieron créditos por valor de N\$ 100.000 de instituciones privadas, para compra de mercaderías. Los productores reciben apoyo crediticio del BROU para la financiación de la zafra lanera.

2.4 Cooperativa Agropecuaria de Ansina Limitada (CADAL)

Se encuentra ubicada en Pueblo Ansina, en la 7a. Sección Policial del Departamento de Tacuarembó y nuclea en la actualidad a 577 socios en un área de influencia de 40 kilómetros de radio. Los principales rubros que se comercializan a través de la Cooperativa son cueros

1. The first part of the document discusses the importance of maintaining accurate records of all transactions. It emphasizes that proper record-keeping is essential for the integrity of the financial system and for the ability to detect and prevent fraud.

2. The second part of the document outlines the various methods used to collect and analyze data. It describes the use of statistical techniques to identify trends and anomalies in the data, and the importance of using reliable sources of information.

3. The third part of the document discusses the role of the auditor in the process. It explains how the auditor is responsible for verifying the accuracy of the records and for reporting any discrepancies to the appropriate authorities. It also discusses the importance of maintaining confidentiality and objectivity throughout the process.

4. The fourth part of the document discusses the various factors that can affect the accuracy of the records. It includes a discussion of the potential for human error, the impact of technological changes, and the importance of regular audits and updates to the system.

5. The fifth part of the document discusses the various methods used to detect and prevent fraud. It describes the use of internal controls, the importance of a strong ethical culture, and the role of the auditor in identifying and reporting any suspicious activity.

6. The sixth part of the document discusses the various methods used to analyze the data. It describes the use of statistical techniques to identify trends and anomalies, and the importance of using reliable sources of information. It also discusses the use of data mining techniques to identify potential areas of concern.

y ganado (para feria y frigorífico), aunque también se realiza consignación de oleaginosos. Se estima que el 80 por ciento de los socios participan de las actividades comerciales de la institución, ya sea abasteciéndose de insumos o enviando la producción. La Cooperativa dispone de un vivero forestal.

a). Infraestructura. La Cooperativa cuenta con un amplio local donde funcionan las oficinas, el almacén y el vivero forestal. Poseen dos galpones para almacenamiento de productos y un depósito para 500 toneladas, utilizado por el almacén. Cuentan, además, con un camión propio para el transporte de mercaderías. La Cooperativa tiene ocho empleados permanentes.

b). Servicios a los socios. Aparte de los insumos agropecuarios y útiles para el hogar que los socios pueden adquirir en la Cooperativa ya sea al contado, a crédito o a descontar de la producción consignada, la institución ofrece plantas de pino, álamo y eucalipto producidas en el viveo. Se cuenta, además, con asistencia brindada por un Ingeniero Agrónomo Forestal y un Médico Veterinario. La referida asistencia consiste en atención de consultas en el local de la Cooperativa, visitas de los técnicos a los establecimientos y organización de charlas y cursillos.

c). Comercialización de productos. La comercialización de cueros, que se considera el rubro más importante para la Cooperativa, se realiza mediante llamados a licitación. Los cueros lanares y vacunos enviados a consignación por los socios son almacenados en la Cooperativa hasta formar un volumen aceptable. En ese momento se efectúa el llamado, al que concurren fundamentalmente industriales y exportadores. Las licitaciones se efectúan promedialmente cada 2 meses y con volúmenes de alrededor de 4.000 kilogramos provenientes de entre 100 y 150 socios. El comprador seña la mercadería con un 15 por ciento del valor convenido, efectuándose la liquidación a los quince días.

Se comercializan pequeños volúmenes de lana, principalmente a barracas de Montevideo e industriales.

La Cooperativa opera desde diciembre de 1978 en local feria que cuenta con asistencia crediticia del BROU. En el primer semestre de funcionamiento del local se colocaron 2.200 animales.

La institución recibe también ganado en consignación para frigoríficos.

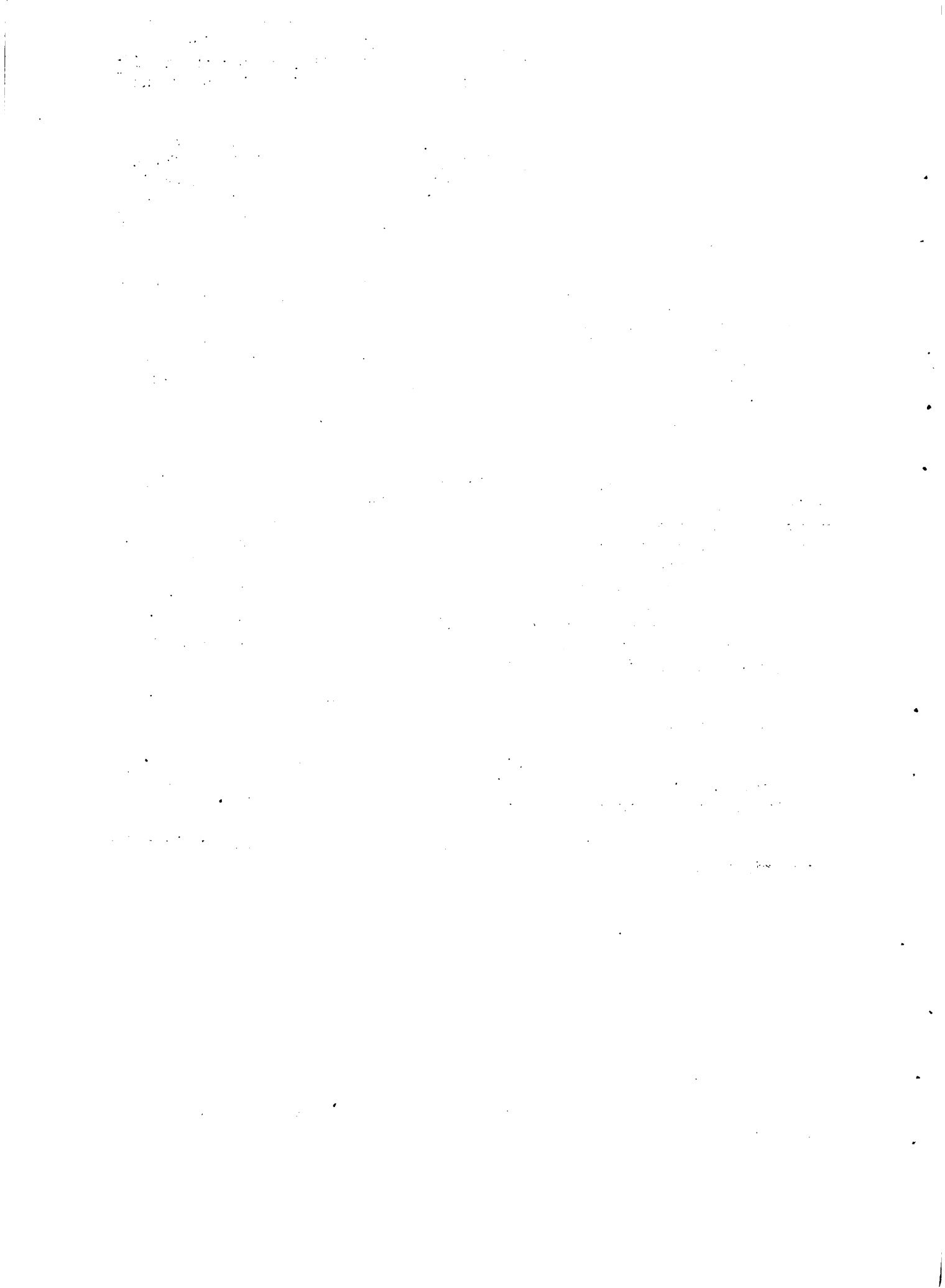

Dentro de los productos agrícolas, reciben en consignación girasol y algo de soja, que es colocado en RIOSAC.

d). Relaciones institucionales. Mantienen relación de carácter organizativo y técnico con el SUL y de tipo comercial con Central Lanera.

e). Crédito. La Cooperativa obtuvo un crédito del BROU en el año 1976 para la construcción de un galpón por un monto de N\$ 33.000. Desde esa fecha y hasta el inicio de las operaciones del local feria (fines de 1978) no se utilizaron créditos.

2.5 Cooperativa Agropecuaria de Tacuarembó Limitada (CO-PATAL). Esta Cooperativa tiene instalada su sede central en la ciudad de Tacuarembó y su área de influencia excede los límites del Departamento, habiendo absorbido recientemente la ex Cooperativa Agropecuaria Limitada de Tranqueras. En la actualidad cuenta con 2.400 socios. La Cooperativa trabaja fundamentalmente con productos pecuarios (lana, cueros, carne), aunque también comercializa productos agrícolas y otros rubros poco difundidos en la Región como ser forestación, viticultura y apicultura.

a). Infraestructura. La Cooperativa dispone de un amplio local en la ciudad de Tacuarembó donde funciona la administración, el almacén, el supermercado de carnes y un depósito para clasificación y almacenamiento de lanas. En Montevideo tiene instalada una oficina atendida por dos funcionarios, que se encarga de trámites de exportación e importación, compras de mercaderías, gestiones financieras, recibo de haciendas, etc. Posee seis galpones para almacenamiento con una capacidad total de 5.000 toneladas. Uno de los galpones es el ex Granero Oficial, y los destinados al almacenamiento de lanas están ubicados en la ciudad de Tacuarembó, en el Barrio San Antonio (15a. Sección Policial de Tacuarembó) y en Tranqueras (3a. Sección Policial de Rivera).

El supermercado de carnes tiene instaladas dos cámaras frigoríficas con capacidad para 6 toneladas.

La Cooperativa tiene dos locales feria instalados en el Departamento de Tacuarembó, en los parajes de Paso del Manco (14a. Sección Policial) y Cuaró (7a. Sección Policial) y otro ubicado en Cerro Travieso, 12a. Sección Policial de Salto.

El vivero de la Cooperativa está instalado en la 6a. Sección Policial de Tacuarembó y produce mudas de pino, álamo, sauce, ciprés y eucalipto.

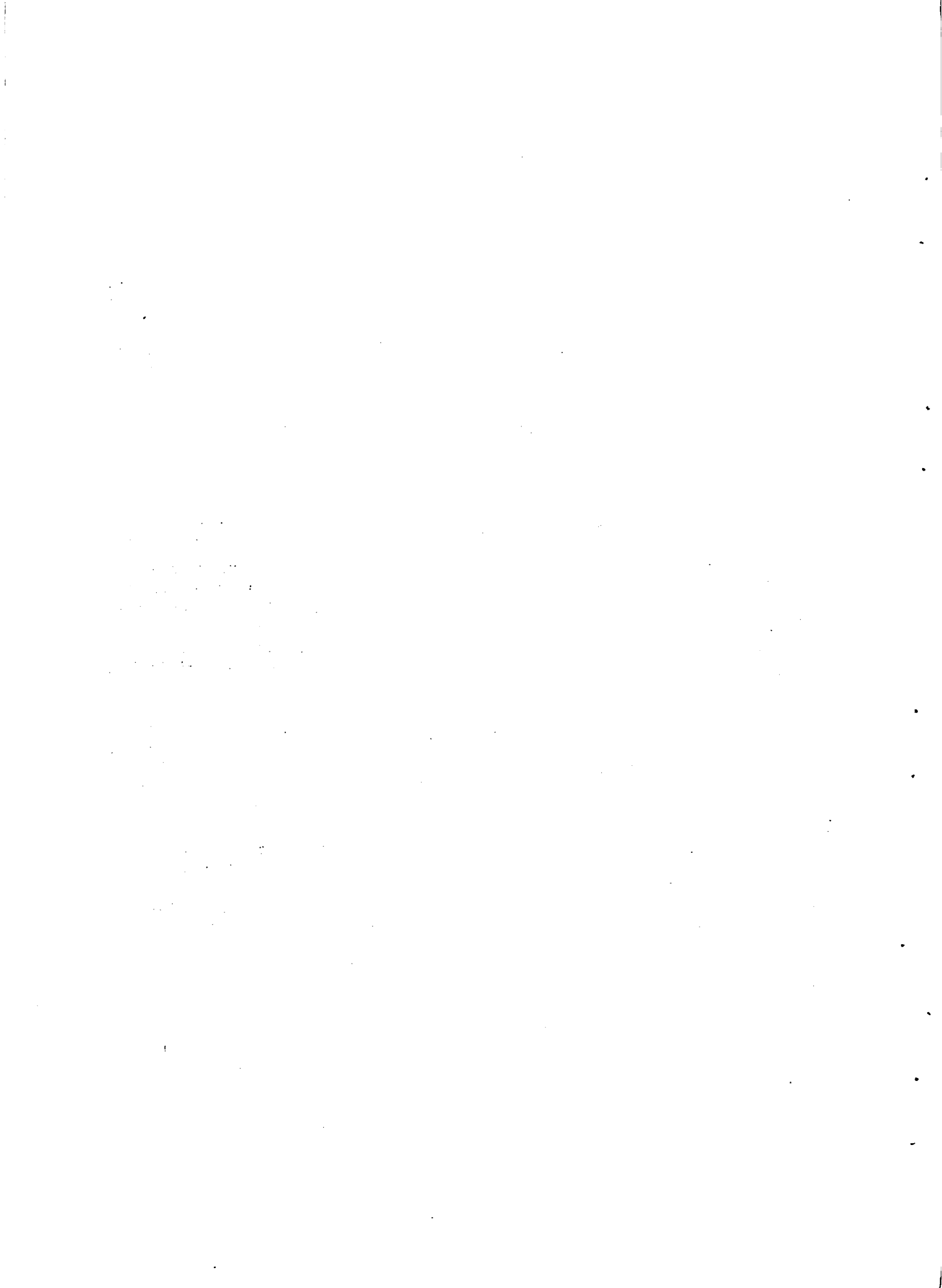

La bodega, también ubicada en la 6a. Sección Policial de Tacuarembó, elabora vino tinto y blanco que se vende con marca COPATAL.

El sector apícola de la Cooperativa cuenta con una planta extractadora de miel.

La Cooperativa tiene en propiedad 4 camiones (uno de ellos para transporte de hacienda) y un automóvil.

Las distintas dependencias de la institución son atendidas por un total de 84 empleados permanentes.

b). Servicios a los socios. Los socios pueden adquirir a través de la Cooperativa una amplia variedad de insumos agropecuarios, implementos y herramientas, alimentos (incluyendo carne), artículos para el hogar y ropa, ya sea a crédito o a pagar con la producción.

El servicio brindado por el vivero incluye desde la venta de plantas hasta la realización de proyectos y la instalación de los montes. Hasta mediados de 1979 se habían realizado 44 proyectos por un total de 570 hectáreas de montes. La asistencia técnica a los productores en materia forestal incluye consultas en los locales de la Cooperativa y visitas a los establecimientos.

El sector apícola de la Cooperativa suministra a los productores los materiales e implementos necesarios, y ha organizado cursos que habilitan a los productores para recibir créditos del BROU. Se han organizado visitas a apiarios altamente tecnificados de la zona sur del país.

La Cooperativa cuenta con un Médico Veterinario que realiza visitas a los establecimientos cuando es requerido y una oficina que asesora en materia de impuestos, Caja Rural, DINACOSE y asuntos laborales.

c). Comercialización de productos. La lana es el principal producto comercializado por la Cooperativa. Los volúmenes de lana consignada para las zafras 76/77, 77/78 y 78/79 fueron respectivamente de 923, 901 y 1.027 toneladas. La forma más importante de colocación del producto es a través de remates realizados en los locales de la Cooperativa, que cuentan con financiación del BROU. También se realizan ventas mediante exportación directa, ventas a barracas o industriales y llamados a precio. En la zafra 77/78 se colocó el 92 por ciento de la lana consignada en el mercado interno y se exportó el 8 por ciento. La

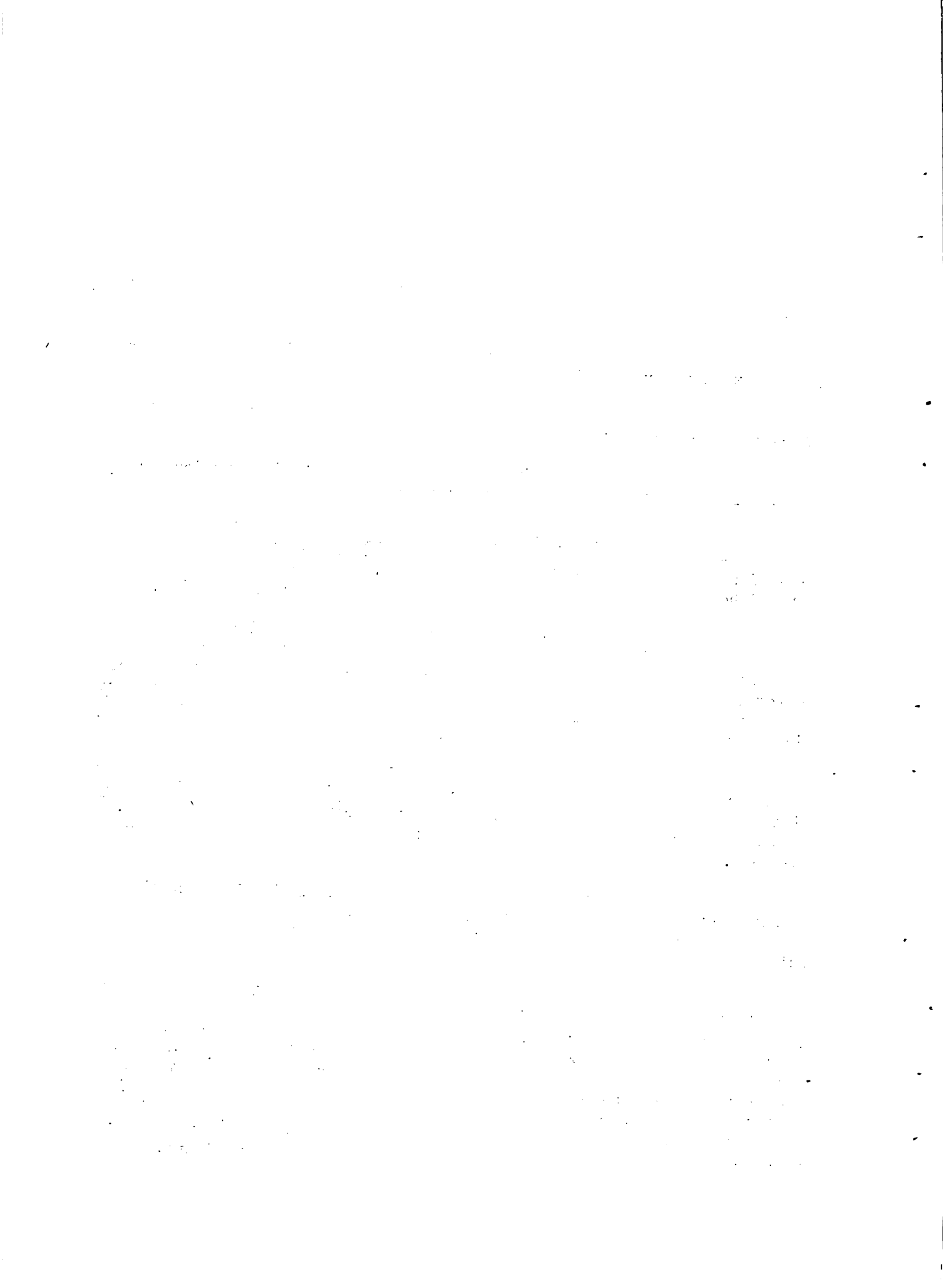

Cooperativa decide dónde colocar la lana en base al análisis de la información obtenida de sus agentes en el exterior y de la Agencia Reuters.

En el ejercicio 1977/78 la Cooperativa comercializó 9.675 reses con destino a frigorífico. La mayor parte de los envíos fueron realizados al Frigorífico Tacuarembó, y se contó con asistencia crediticia del BROU.

Para el supermercado de carnes fueron consignadas 2.063 vacas gordas, lo que permitió a los socios remitentes cancelar deudas por suministro de insumos y mercaderías.

En los locales feria de la Cooperativa se comercializaron en el mismo ejercicio 12.921 animales. Uno de estos locales contó con la administración del BROU y en los otros dos las ventas fueron financiadas por bancos privados.

El volumen de cueros comercializados en el ejercicio 77/78 fue de 195.381 kilogramos, que fueron colocados mediante llamados a precios efectuados mensualmente. Los productores que consignan cueros tienen una cuenta abierta en el almacén hasta la fecha en que éstos son vendidos.

Dentro de los rubros agrícolas se recibe soja, sorgo, maíz, girasol y lino para ser almacenados y comercializados a través de la Cooperativa.

d). Relaciones institucionales. La Cooperativa no posee relaciones institucionales con ninguna otra organización cooperativa, sea de primer o segundo grado.

e). Crédito. La institución recibió en el año 1978 créditos del BROU por valor de N\$ 2.595.000 y de bancos privados por N\$ 2.000.000. Los préstamos para financiamiento de la zafra lanera en el BROU fueron de N\$ 1.895.000, es decir, el 41 por ciento del total. En la banca privada se obtuvieron N\$ 1.000.000 para consignación de productos. El resto de los créditos fueron para forestación (N\$ 200.000, del BROU) y para compra de mercaderías, equipos y maquinarias y varios.

3. Asociaciones de Productores Agrícolas

3.1 Sociedad de Fomento Rural de Cerro Largo. Esta institución está ubicada en la ciudad de Melo y nuclea principalmente a pequeños productores agrícolas de los alrededores de esa ciudad. Su principal actividad consiste en abastecer de insumos y comercializar la producción de los productores paperos.

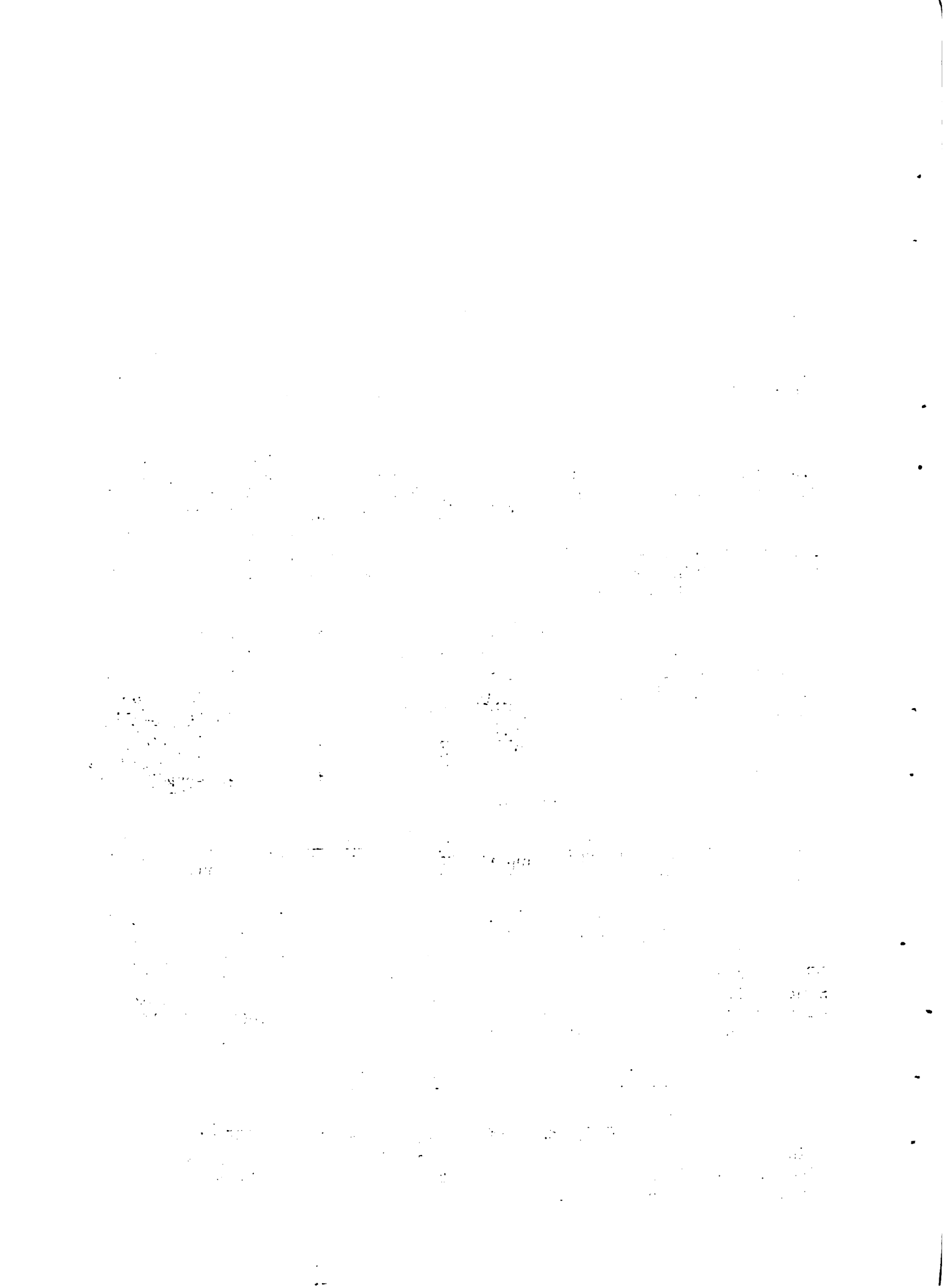

Cuenta en la actualidad con alrededor de 200 socios de los cuales menos del 20 por ciento envía su producción a la Sociedad, estimándose en 60 los que se abastecen principalmente de insumos en la misma.

a). Infraestructura. Cuentan con una oficina en la ciudad de Melo y un galpón de almacenaje con 200 toneladas de capacidad, que son atendidos por dos funcionarios.

b). Servicios a los socios. La Sociedad ofrece a sus socios la posibilidad de adquirir insumos agrícolas, alambres, postes, piques, implementos de labranza, herramientas y repuestos, ya sea al contado o a crédito. No se brinda a los asociados ningún tipo de asistencia técnica.

c). Comercialización de productos. El Principal producto comercializado por la Sociedad de Fomento es la papa, operándose en el año 1978 con un total de 168 toneladas (100 toneladas para semilla y 68 para consumo). En el mismo ejercicio se comercializaron 68 toneladas de maíz y 19 de sorgo.

d). Relaciones institucionales. La institución mantiene vinculaciones con CALFORU en materia comercial, organizativa y contable, recibiendo inspecciones de esta cooperativa de segundo grado.

e). Crédito. La Sociedad obtuvo en 1976 un crédito de la banca privada por N\$ 25.000, con destino a la compra de su actual sede social, no habiendo hecho uso de créditos después de esa fecha.

3.2 Cooperativa Agropecuaria de Lecheros, Agricultores y Ganaderos de Rivera Limitada (LAGRI). Esta Cooperativa fue fundada con el propósito de instalar una planta pasteurizadora de leche en la ciudad de Rivera, no logrando alcanzar su objetivo. Durante un período funcionó mediante un convenio con la empresa AGRONORTE S.A., que instaló una planta en las afueras de dicha ciudad. Luego de la quiebra de la empresa, los productores lecheros se agruparon en la Cooperativa INCAR, que pasó a operar la planta, reduciéndose LAGRI a las actividades de venta de insumos y comercialización de productos agrícolas. En la actualidad cuenta con más de 500 socios, de los cuales el 20 por ciento envía su producción para ser comercializada y el 30 por ciento se abastece de insumos en la institución.

a). Infraestructura. La Cooperativa tiene un local donde funcionan las oficinas y un galpón con 300 toneladas de capacidad. Cuenta con dos funcionarios que atienden principalmente la venta de insumos.

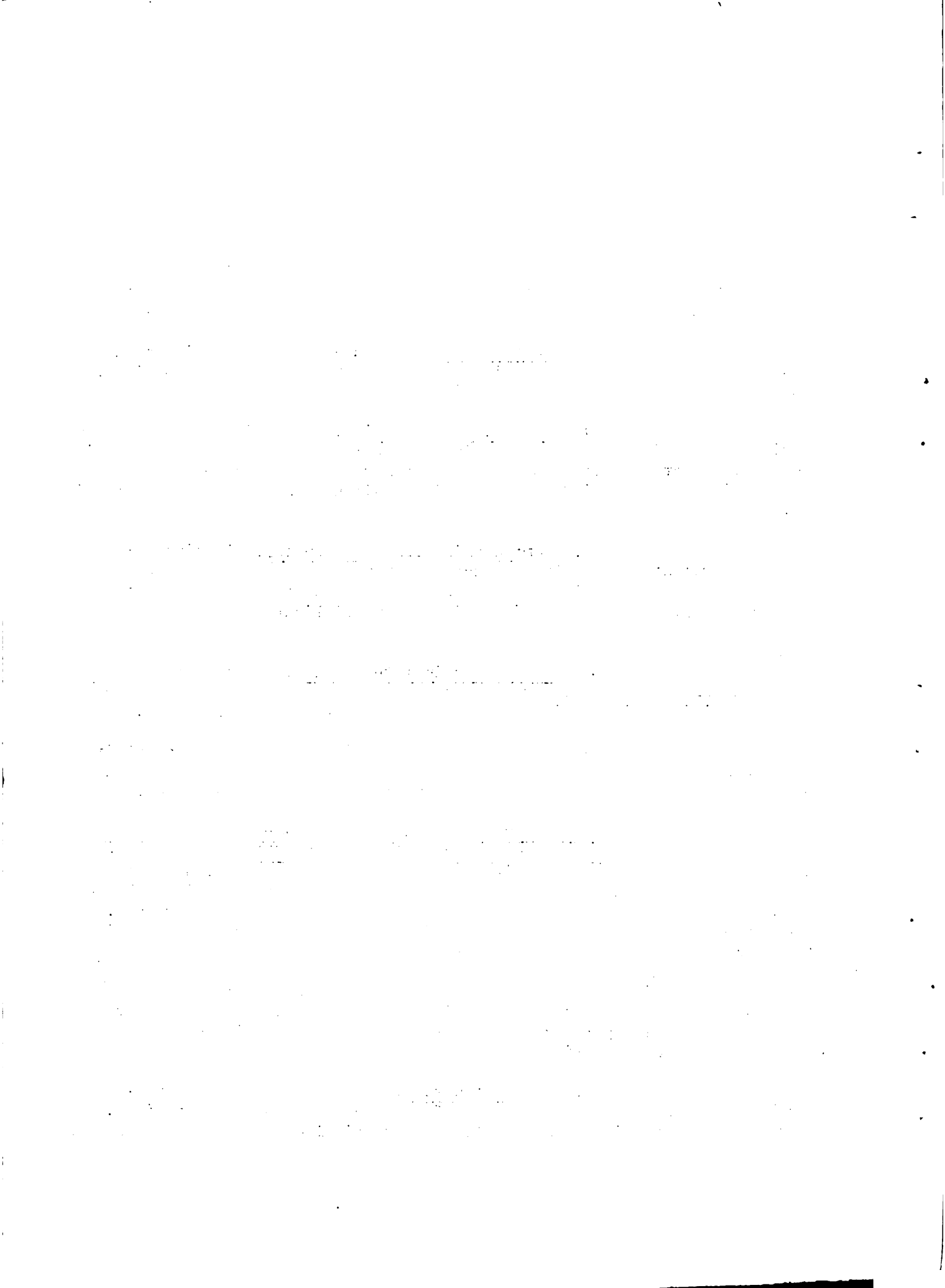

b). Servicios a los socios. La institución dispone de semillas, fitosanitarios, específicos veterinarios y raciones, que son vendidos a los socios principalmente al contado. En la actualidad tiene también a la venta maquinaria agrícola e implementos. Brinda asistencia técnica agronómica o veterinaria a solicitud de los socios, no contando con técnicos en forma permanente.

c). Comercialización de productos. La cooperativa comercializa pequeños volúmenes de maní, trigo y papa. En el ejercicio 78/79 colocó 300 toneladas de papa, siendo los destinatarios los propios socios y los comercios minoristas de la ciudad de Rivera.

d). Relaciones institucionales. En la actualidad CALFORU está realizando un estudio de la situación contable de la Cooperativa, a efectos de decidir sobre la viabilidad de futuras acciones de apoyo a la misma.

e). Crédito. La institución no ha solicitado crédito en los últimos años.

3.3 Sociedad de Fomento Rural "El Paraíso". Esta Sociedad nuclea a los pequeños productores agrícolas de los alrededores de la ciudad de Tacuarembó. Sus principales actividades consisten en la comercialización de oleaginosos y el abastecimiento de insumos a los socios. Cuenta con alrededor de 400 asociados, de los cuales el 20 por ciento comercializa su producción a través de la institución y el 50 por ciento se abastece de insumos en la misma.

a). Infraestructura. La institución dispone de un local en la ciudad de Tacuarembó donde funcionan las oficinas y una pequeña fábrica de papas fritas. Cuenta también con un galpón de almacenamiento para 250 toneladas. En estas dependencias trabajan cinco funcionarios permanentes.

b). Servicios a los socios. La Sociedad abastece a sus socios de fertilizantes, semillas, fitosanitarios, alambres, piques y postes que pueden ser adquiridos al contado o a pagar con la producción en caso de tratarse de cultivos contratados.

La institución brinda asistencia técnica agronómica, contando con dos Ingenieros Agrónomos que atienden consultas en los locales de la institución y realizan visitas a los predios de los asociados. También ha participado en la elaboración de reuniones técnicas y cursillos para productores y en la realización de Programas de Producción de Semillas

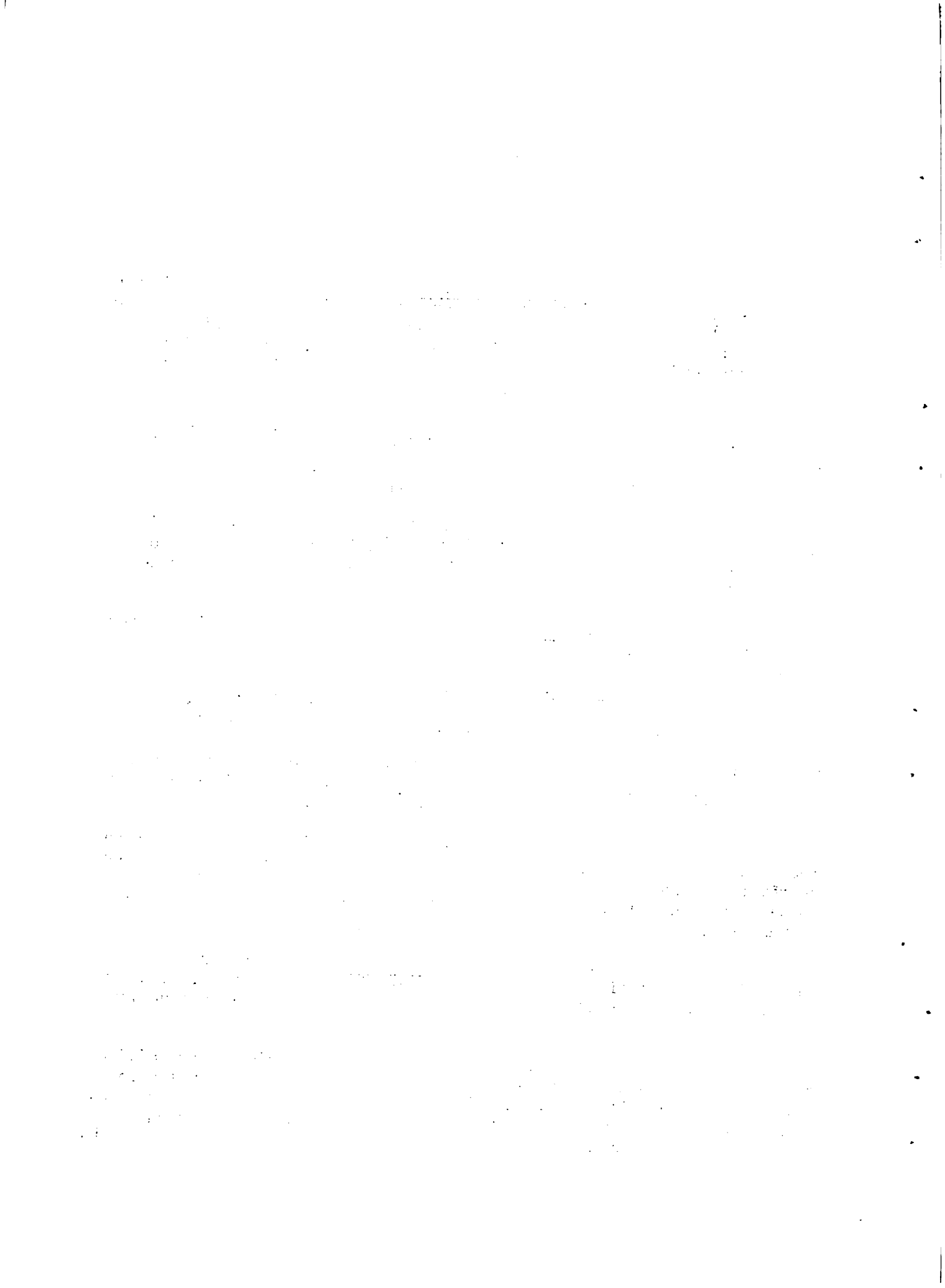

En el año 1979 el técnico del sector Soja asesoraba a 10 productores, con una superficie de 1.200 hectáreas de cultivo, lo que representaba el 18 por ciento del área sembrada del Departamento.

Los asociados tienen posibilidad de arrendar una sembradora-fertilizadora propiedad de la institución,

c). Comercialización de productos. El principal producto comercializado en la zafra 78/79 fue la soja, con un volumen de 500 toneladas. En el mismo período se colocaron 35 toneladas de girasol y 28 de maní. Los precios obtenidos varían según calidad, de acuerdo a las normas establecidas por el MAP. La institución recibió asistencia crediticia del BROU para la comercialización de granos.

La comercialización de papa, que fue el rubro principal a los comienzos de la actividad de la Sociedad de Fomento, ha disminuido mucho en la actualidad. Esto sería debido, en opinión de los directivos y técnicos de la institución, a los problemas de precios y canales de comercialización para este producto.

d). Relaciones institucionales. "El Paraíso" mantiene relaciones comerciales con CALFORU, tanto en lo que se refiere a abastecimiento de insumos como a la colocación de productos agrícolas, y recibe inspecciones de esta Cooperativa de segundo grado. Con el Centro Cooperativista del Uruguay tiene relaciones de carácter contable, organizativo y técnico, colaborando esta institución en el pago de los técnicos que trabajan en la Sociedad de Fomento.

e). Crédito. En el ejercicio 78/79 la institución obtuvo créditos del BROU por valor de N\$ 302.000 para acopio de oleaginosos y de N\$ 20.000 para compra de insumos. También se recibió un crédito para compra de insumos por un monto de N\$ 15.000 de la Cooperativa de Ahorro y Crédito de Tacuarembó. El monto de estos créditos, llevado a precios de 1978, es 10 veces superior al capital de la institución a mediados de ese año.

C. Conclusiones

En base al análisis de la Encuesta a Asociaciones de Productores y las entrevistas realizadas con directivos y gerentes, se intenta a continuación definir las principales limitantes que afectan la actividad de las Asociaciones de Productores de la Región, que actuarían como trabas para el cumplimiento por parte de estas instituciones del rol asignado en el Proyecto Agrícola Integrado para la Región Noreste.

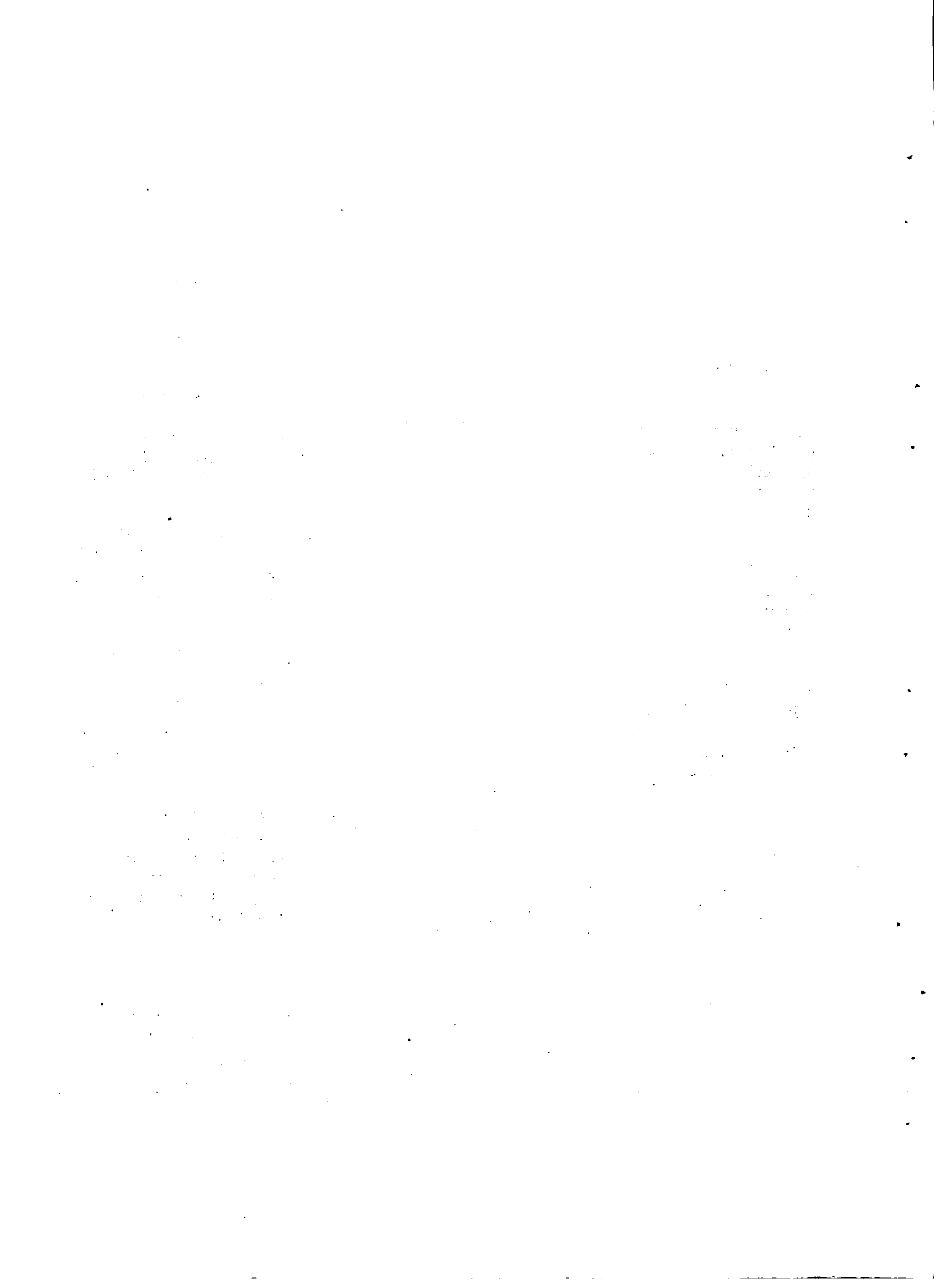

En términos generales, puede afirmarse que la totalidad de las Asociaciones de Productores de la Región se ven afectadas por problemas de:

- Deficiencias en la integración de los socios al funcionamiento de las instituciones.
- Situación no preferencial en materia crediticia y tributaria
- Poca adecuación del marco legal que las rige a las condiciones económicas en las que actúan.

En lo que tiene que ver específicamente con las actividades de comercialización de los productos considerados en el Sub-Proyecto, se debe señalar:

- Las Asociaciones de Productores de la Región canalizan un bajo porcentaje de los volúmenes de producción comercializados.
- No se incide en la formación de los precios de los productos comercializados.
- La estructura comercial de las Asociaciones de Productores en general presenta deficiencias que impiden modificar la situación señalada en los dos puntos anteriores, debido fundamentalmente a:
 - situación económico-financiera deficitaria;
 - inadecuada organización interna;
 - necesidades de mayor capacitación a nivel gerencial.

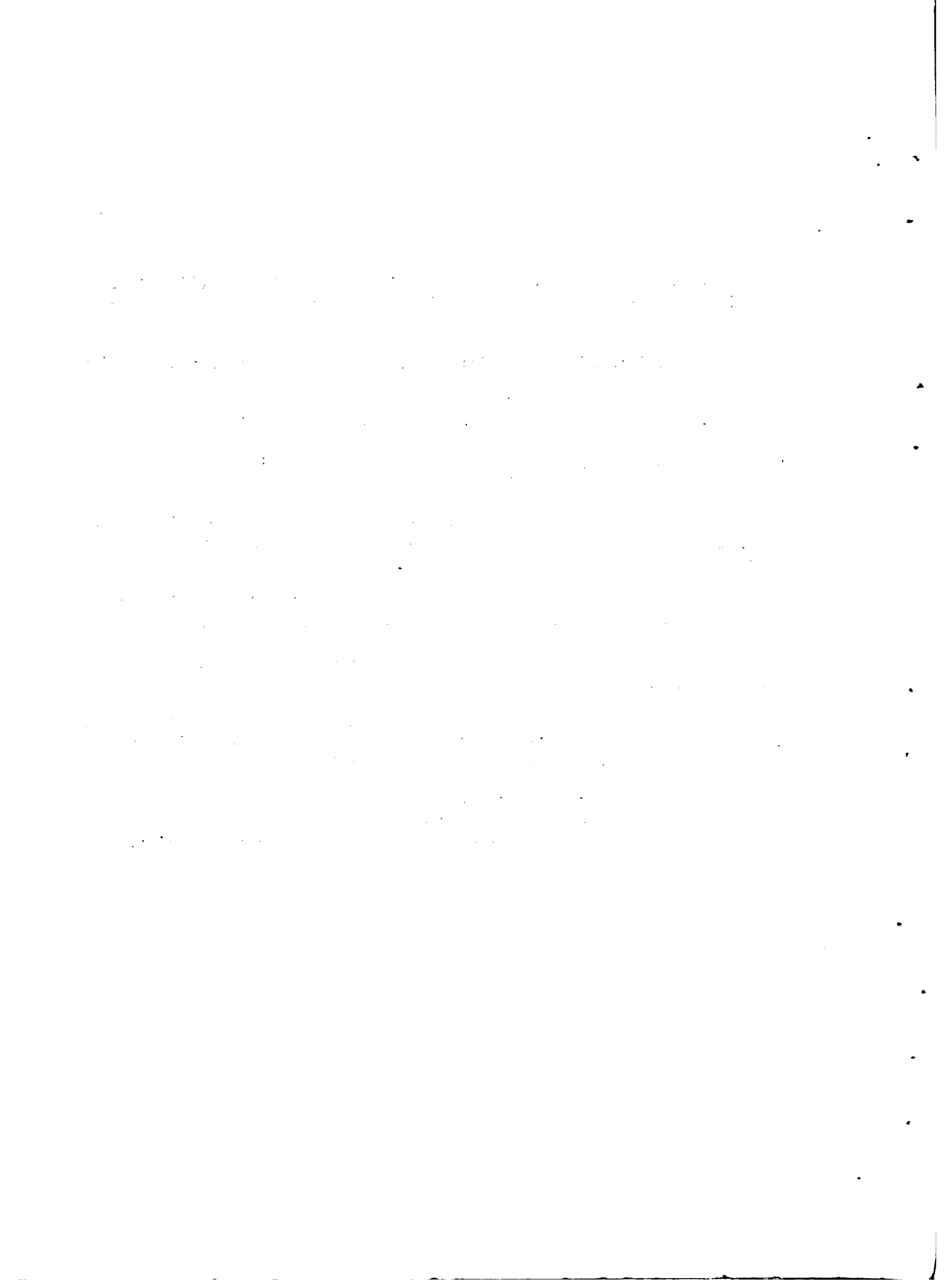

III. DESCRIPCION DEL SUB-PROYECTO

A. Objetivos.

El objetivo del Sub-Proyecto de Fortalecimiento de Organización de Productores es el de dotar a dichas organizaciones de la capacidad comercial y operativa necesaria para una mejor realización de la producción agropecuaria prevista en los Sub-Proyectos de producción respectivos.

B. Estrategia.

De forma de cumplir con el objetivo planteado el Sub-Proyecto propone dos grandes líneas de acción:

1. El rol de las Asociaciones de Productores en la implementación del PAI.
2. Adaptación de la legislación vigente en materia específica de Cooperativas Agropecuarias.

1. Rol de las Asociaciones de Productores. Se considera que el rol a desempeñar por las Asociaciones de Productores consiste básicamente en dos funciones principales:

- prestación del servicio de información y asesoramiento sobre precios, condiciones de comercialización de productos e insumos y oportunidades de colocación de la producción.
- participación en el proceso de comercialización de productos e insumos.

Estas etapas, si bien se encuentran estrechamente ligadas, se concibe su implementación en forma separada y como evolución de la madurez comercial de las Asociaciones de Productores, la segunda etapa de ejecución comercial implica el poseer un servicio de información de mercado. Pero puede existir a nivel de Asociaciones de Productores, un servicio de información de mercado sin llegar a la ejecución comercial.

2. Adaptación de la legislación vigente. Con el objetivo de levantar una de las principales restricciones planteadas por las Asociaciones de Productores en la diagnosis respectiva, se elaboró una propuesta de modificación de la legislación vigente en materia de Cooperativas Agropecuarias. Los detalles de la misma, se especifican en el Anexo del presente trabajo.

C. Rol de las Asociaciones de Productores en la implementación del PAI.

Se considera de gran importancia en la implementación del PAI las funciones que cumplirán las Asociaciones de Productores, especialmente y luego de las medidas de libertad de mercados y abastecimientos agropecuarios elaborados por el gobierno en agosto de 1978.

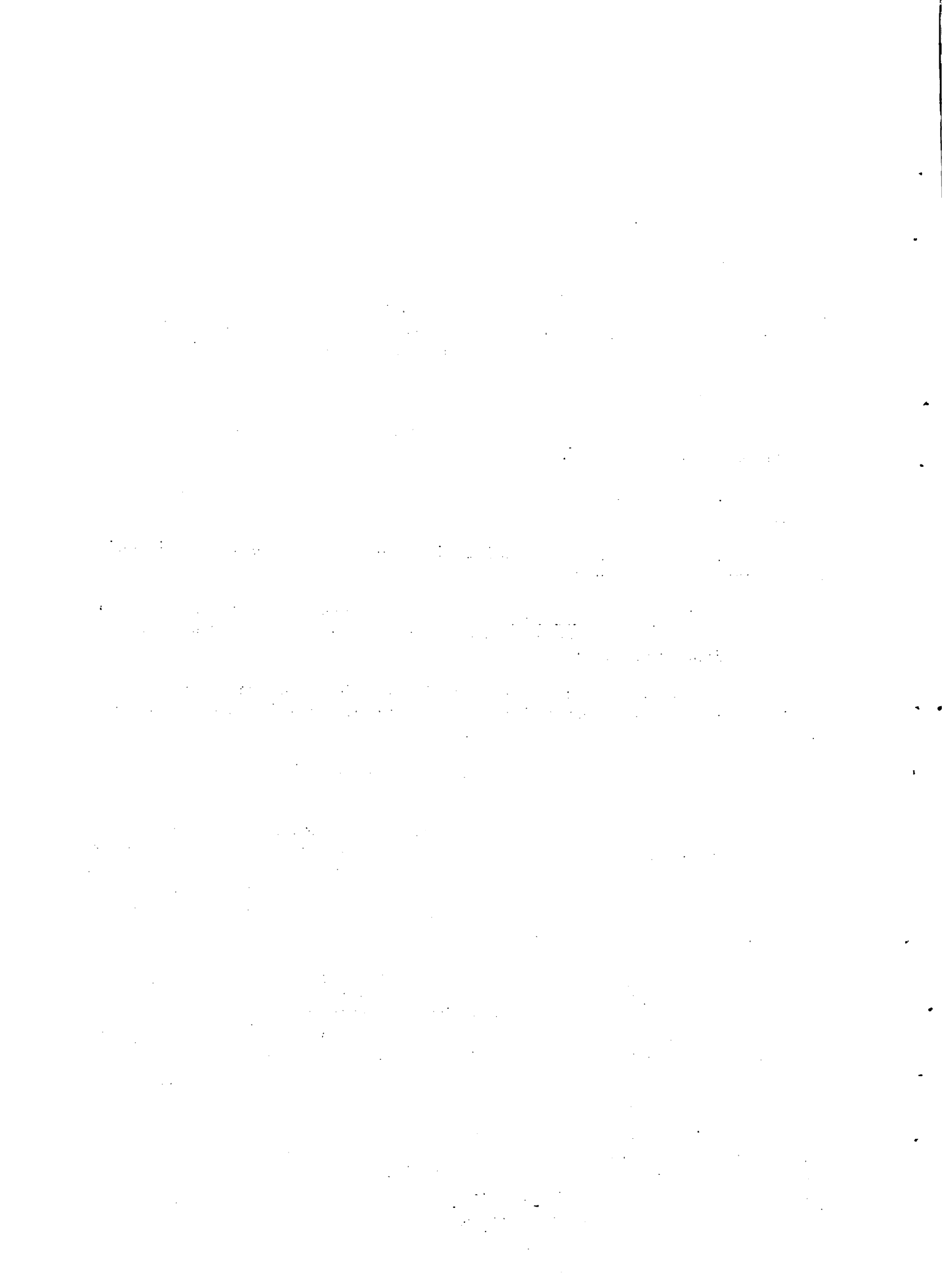

Se entienden las funciones descritas a continuación como un primer paso para el logro de una mejor racionalización del proceso de comercialización agropecuaria de la Región. No deben descartarse en etapas posteriores la posibilidad entre otras, de la creación de un mercado a tiempo, fondos compensatorios y/o stocks reguladores de carácter privado.

Se consideran dos funciones básicas:

- Servicio de información y asesoramiento de mercados,
- participación directa en el proceso de comercialización.

1. Servicio de información y asesoramiento de mercado. La información de mercado es de gran utilidad en la actividad agropecuaria, fundamentalmente por tres razones: la gran atomización de su oferta, su gran dispersión geográfica y la gran variación de los precios en especial, en el mercado internacional que en muchos casos, son de gran amplitud y se dan diariamente.

Con las economías donde el mercado regula la actividad productora, principalmente a través de la variable precio, la información de la evolución de los mismos es sin duda, de gran relevancia.

La información de mercado propuesta no debe limitarse a los precios en sí, sino que también debe proporcionar los elementos de juicio que explican sus variaciones, como las estadísticas de producción, exportaciones e importaciones, tendencias, etc.

De acuerdo con los análisis realizados existían ventajas comparativas para la realización externa de la producción prevista en los Sub-Proyectos respectivos, de aquí la importancia de conocer la evolución de ellos en los principales mercados externos.

Se considera que el productor debe disponer de información de mercado, tanto para la realización de su producción como para la adquisición de sus insumos.

En el caso específico de la actividad agropecuaria, la información ~~es vital~~ es de dos alcances diferentes:

- en la producción que se plantea obtener,
- en la producción obtenida.

En la primera etapa se entiende importante el conocimiento que se le brinda al productor sobre la situación del mercado y precios del abanico de productos que tecnológicamente son factibles de ser incluidos en el proyecto predial, así como de la evolución comercial de los mismos de forma de realizar las correcciones y ajustes anuales de dichos proyectos.

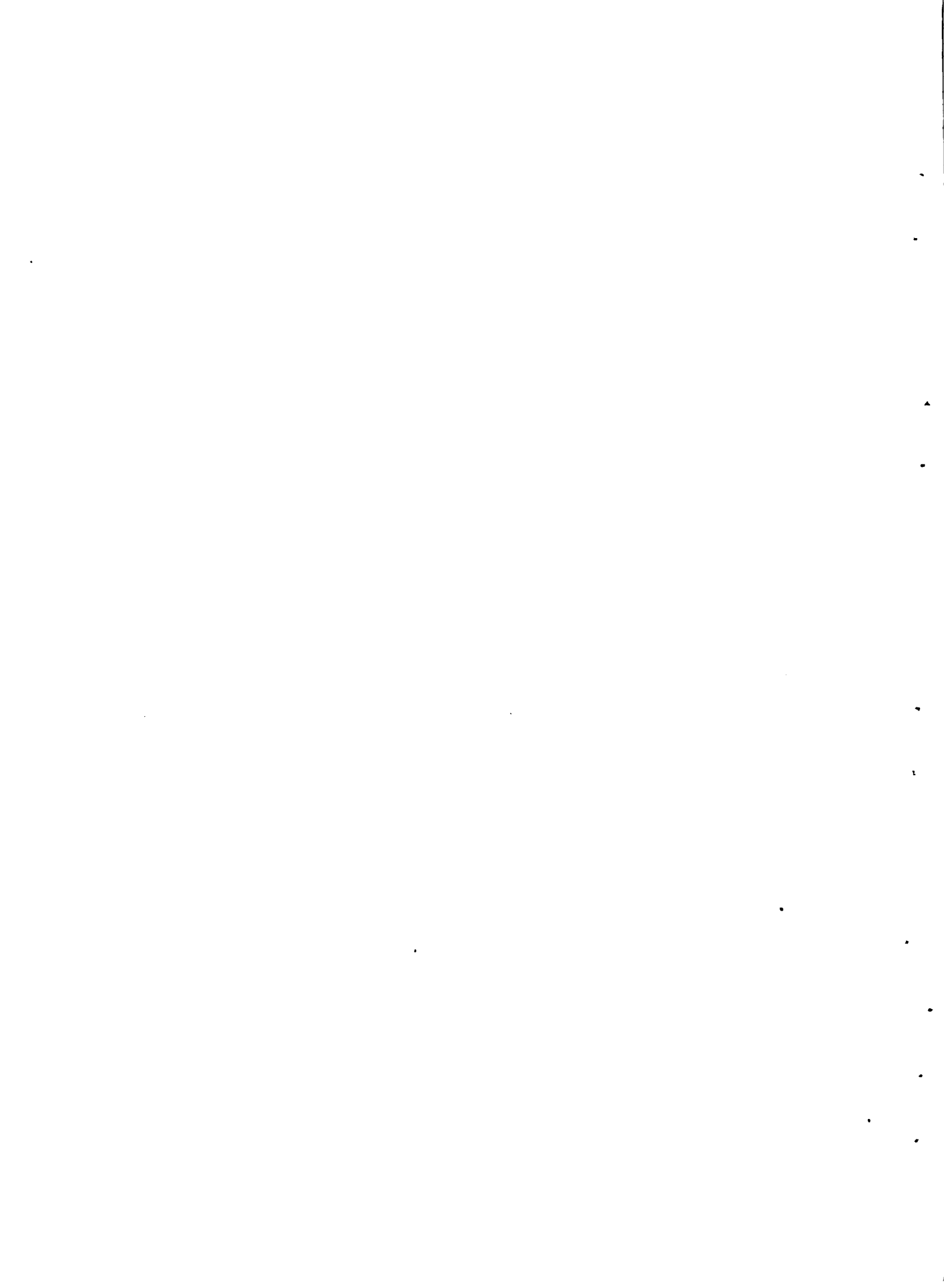

Un buen y oportuno asesoramiento en este sentido, contribuiría a una mejor distribución y asignación de los recursos productivos reduciendo el riesgo de desequilibrios.

En la segunda etapa, la información posibilita una mejor optimización de la utilidad de los productos disponibles. Una buena información de mercado facilita el fluir de la producción a través de los distintos canales de comercialización, al mismo tiempo que le permite al productor realizar una mejor defensa del precio de su producción.

Además, se considera imprescindible en el caso de la realización externa de la producción, el contar con servicio de información de la evolución del mercado internacional.

En consecuencia, las asociaciones de productores deberán asistir a sus socios en el conocimiento de las oportunidades para la mejor comercialización de su producción, ya sea interna como externa. Esto posibilitaría el logro de una mayor transparencia del mercado y contribuiría, sin duda, a la mejor toma de decisión de parte del productor.

2. Participación de las Asociaciones de Productores en el proceso de comercialización.

Al respecto de la participación en el proceso de comercialización de productos e insumos, se prevé que las Asociaciones de Productores intervengan en dos instancias de importancia:

- en el acopio
- en la ejecución comercial

A diferencia de otros tipos de productos, los originados por la actividad agropecuaria tienen características que peculiarizan sus flujos comerciales.

La estacionalidad y la especialización regional, producida por factores ecológicos, la influencia de factores naturales que afectan rendimientos y volumen ofertados anualmente, son algunas de las características que definen la especificación de la actividad comercial de los productos derivados del agro.

2.1. En el acopio. Sin duda las características detalladas le otorgan al acopio una gran relevancia dentro del proceso de intermediación. Recogiendo esta idea es que el Sub-Proyecto de Almacenaje

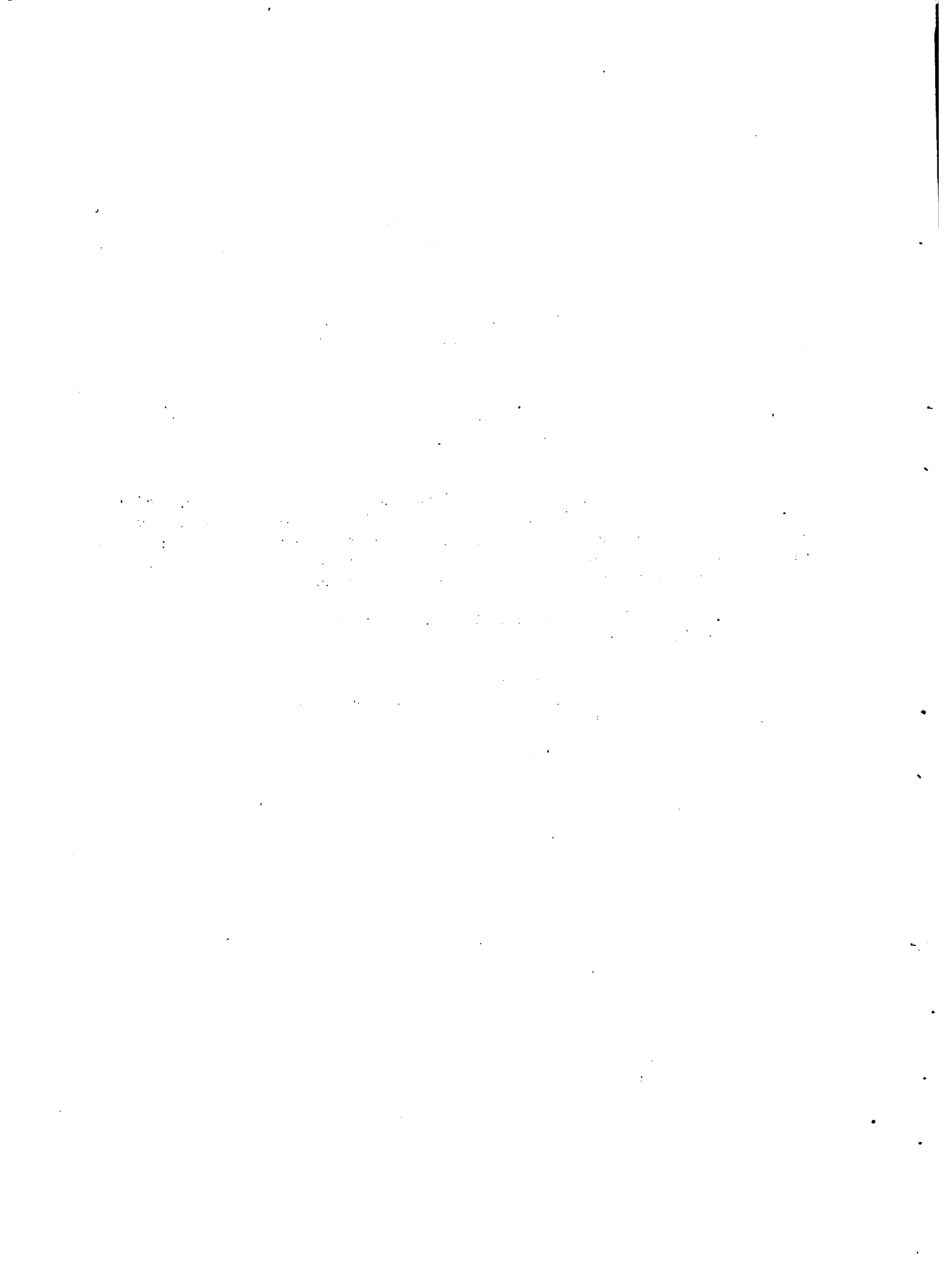

que integra el Proyecto Agrícola Integrado plantea la construcción de once galpones graneleros otorgándole preferencia a las Organizaciones de Productores como posibles ejecutoras de estas unidades. Dichos galpones serían utilizados para almacenar granos, lana y cuero.

A su vez la capacidad instalada actual será destinada al almacenaje de insumos, poroto y algodón previstos en el Proyecto Agrícola Integrado.

Las ventajas del acopio en manos de los Organizaciones de Productores son múltiples. La asociación le brinda al productor un mayor control, más seguridad y estabilidad en un sector próximo a su explotación y del cual depende en gran medida. Por último, al ser el objetivo de las asociaciones de productores minimizar los costos y prestar el mejor servicio posible tenderá a incrementar las utilidades de sus socios operadores.

2.2. En la ejecución comercial. Si bien la información de mercado es un elemento muy importante dentro del sistema de comercialización de un producto, no se lo considera por sí solo como suficiente para evitar las distorsiones comerciales que provoca por su característica intrínseca la producción agropecuaria. Una oferta atomizada coloca con mucha frecuencia al productor en una posición de dependencia, en cuanto a poder de negociación, frente a los intermediarios, lo cual influye en sus niveles de ingreso.

Concretamente, la comercialización de los productos agropecuarios se desarrolla en condiciones de competencia desde el punto de vista de la oferta, en cambio muy pocas veces sucede lo mismo desde el punto de vista de la demanda. Esta, en la mayoría de los productos se presenta como lo que en teoría económica se conoce como competencia imperfecta o bien oligopólica.

En consecuencia, la unión de volúmenes a través de las asociaciones para ofrecer en común toda o buena parte de su producción tiende a salvar las limitaciones antes detalladas.

En acuerdo con lo expuesto y recogiendo los resultados del diagnóstico realizado, el Sub-Proyecto propone fortalecer a las Asociaciones de Productores de forma de que comercialicen, por lo menos, un porcentaje del volumen total de granos, carne, lana, fertilizantes, semilla y maquinaria, y la producción global de poroto y miel, producidos por el Proyecto Agrícola Integrado.

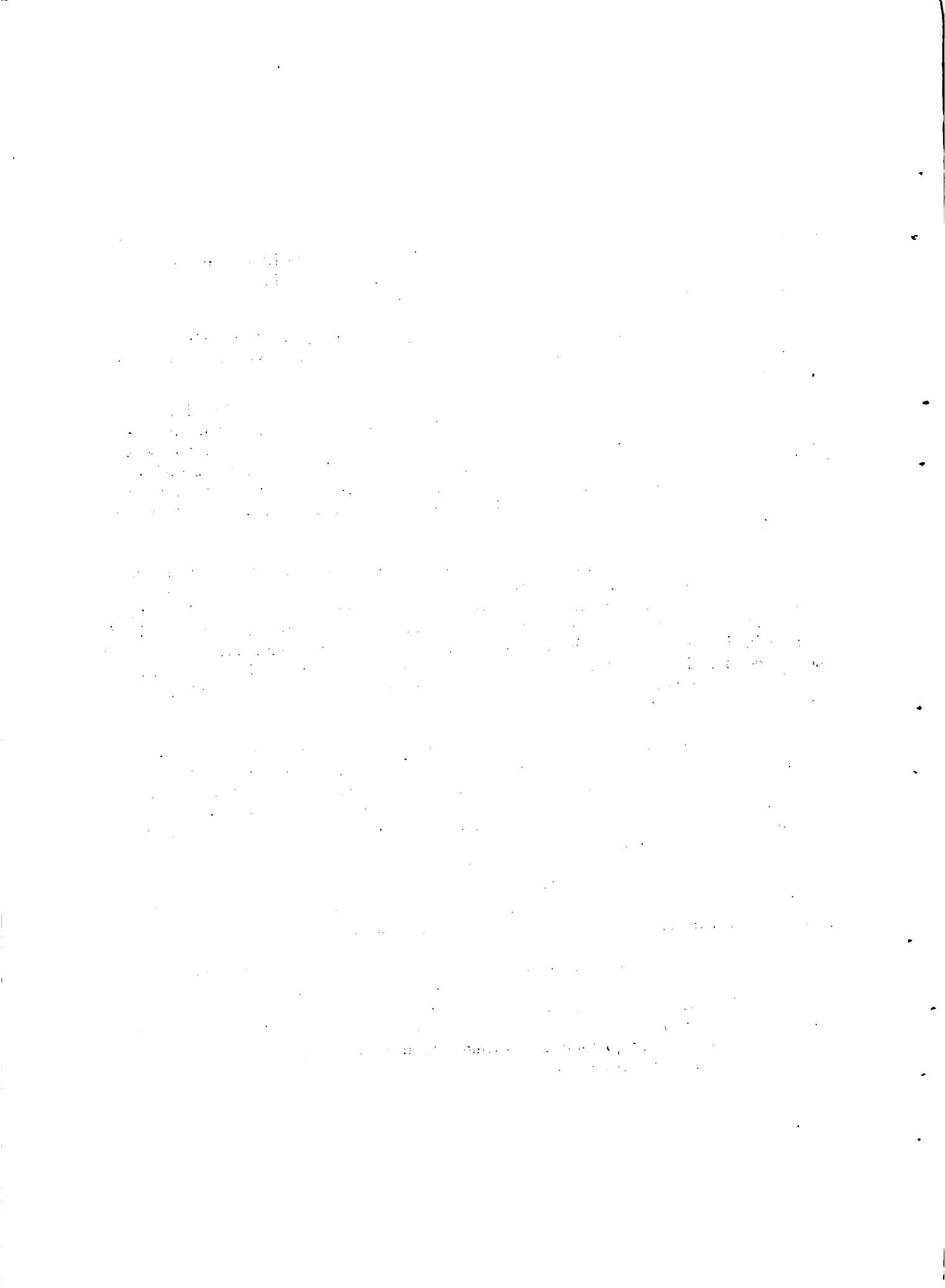

No se pretende sustituir en su totalidad los canales de que dispone actualmente el producto para la realización de su producción, sino que se busca emplear los mismos considerando a la comercialización actual de las asociaciones como uno más pero con connotaciones especiales.

Se considera que, dentro del esquema de liberalización planteado por el Gobierno, las Asociaciones de Productores podrían actuar como entes testigos del flujo comercial.

Sin duda, una adecuada disponibilidad financiera y un conocimiento de las mejoras alternativas de realización comercial a través del sistema de información propuesto, llevaría a la obtención por parte del productor de un precio tal que trasladado a nivel de predio pudiera convertirse como orientador del mercado. En consecuencia y de acuerdo a los flujos de comercialización proyectados se prevé la adquisición de por lo menos un 20 por ciento de los granos, carne y lanas proyectado.

De forma de facilitar el cumplimiento de los servicios de comercialización detallados, el Sub-Proyecto plantea la asistencia crediticia a las asociaciones de productores.

Sin duda, el financiamiento del sistema comercial, es uno de los puntos más importantes a tener en consideración, ya que el productor es el más afectado cuando el flujo comercial adolece de este factor. La insuficiencia de recursos para la comercialización adquiere su punto neurálgico en el período de cosecha, pues un exceso de oferta produce un retraimiento en los precios que perjudica directamente al productor. La sazonalidad de la producción y la consecuente estacionalidad de los precios, pueden ser corregidas si se permite posponer la venta de la cosecha.

En este sentido, el Sub-Proyecto propone que las asociaciones de productores reciban como crédito a corto plazo, el 80 por ciento del valor del volumen comercializado, el cual serviría como pago anticipado al productor contra entrega de su producción. El resto se liquidaría al momento de concretarse la venta efectiva, circunstancia en la cual se cancelaría el crédito utilizado.

De forma de visualizar la participación de las Asociaciones de Productores en el flujo comercial, se analizan a continuación, los esquemas de circulación de los principales productos e insumos, contemplados en el PAI, estimándose el volumen comercializado por las Organizaciones, así como las necesidades financieras requeridas para su normal desarrollo.

2.2.1. Esquema de circulación de granos: trigo, cebada, girasol y soja. El esquema de la circulación de granos que se proyecta en el PAI tendrá dos grandes etapas: predio-galpón granelero, galpón ó granelero-destino final (Gráfico 1).

The first part of the document discusses the importance of maintaining accurate records of all transactions. It emphasizes that every entry should be supported by a valid receipt or invoice. This ensures transparency and allows for easy verification of the data.

In the second section, the author outlines the various methods used to collect and analyze the data. This includes both primary and secondary data collection techniques. The primary data was gathered through direct observation and interviews with key personnel. Secondary data was obtained from internal company reports and industry publications.

The third section details the statistical analysis performed on the collected data. Various statistical tests were used to determine the significance of the findings. The results indicate a strong positive correlation between the variables being studied. This suggests that the factors being investigated have a significant impact on the outcome.

Finally, the document concludes with a series of recommendations based on the research findings. These recommendations are aimed at improving the efficiency of the process and reducing the risk of errors. It is suggested that regular audits be conducted to ensure the accuracy of the records and that training be provided to staff to ensure they are up-to-date on the latest procedures.

ESQUEMA DE CIRCULACION DE GRANOS

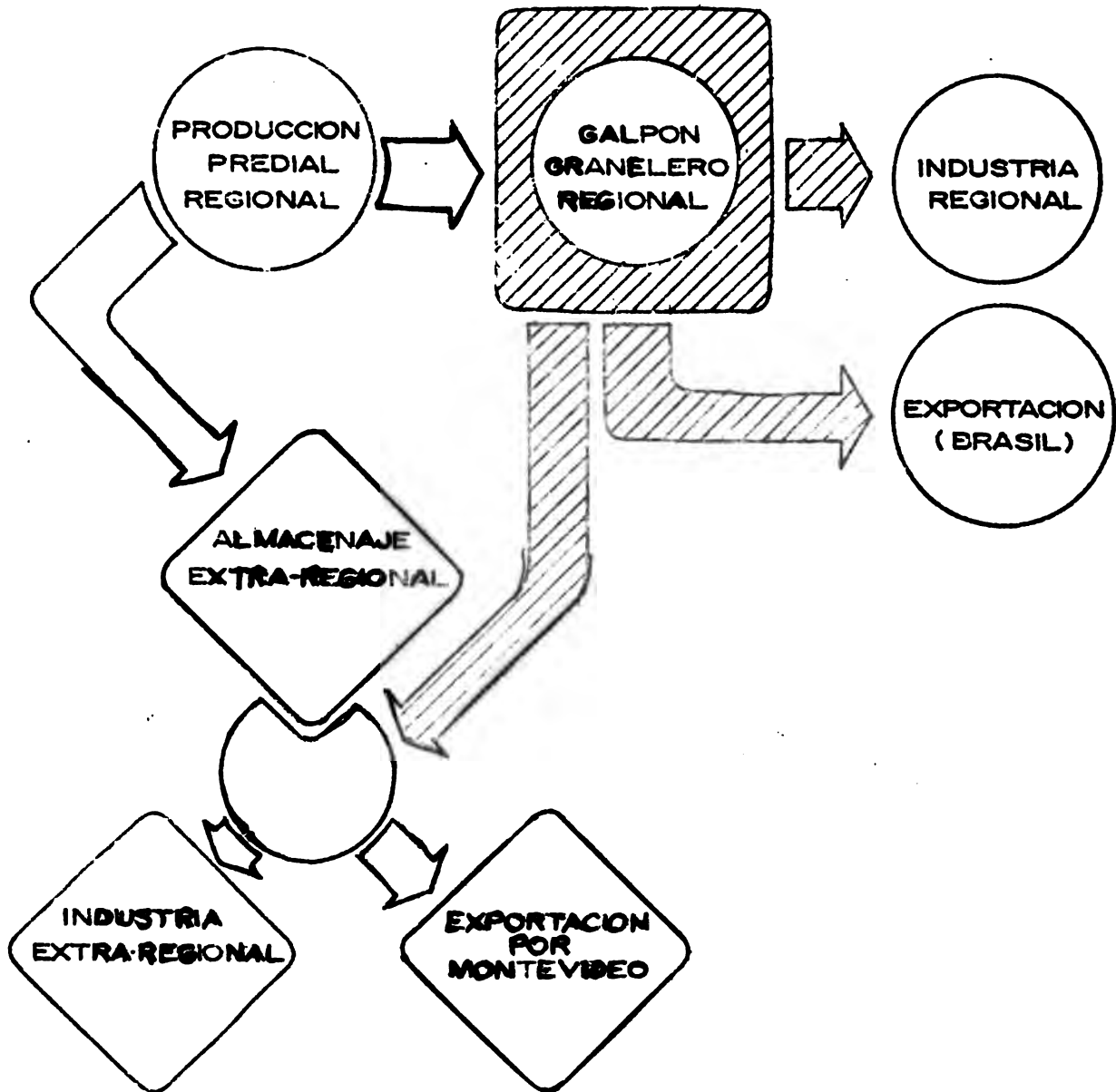

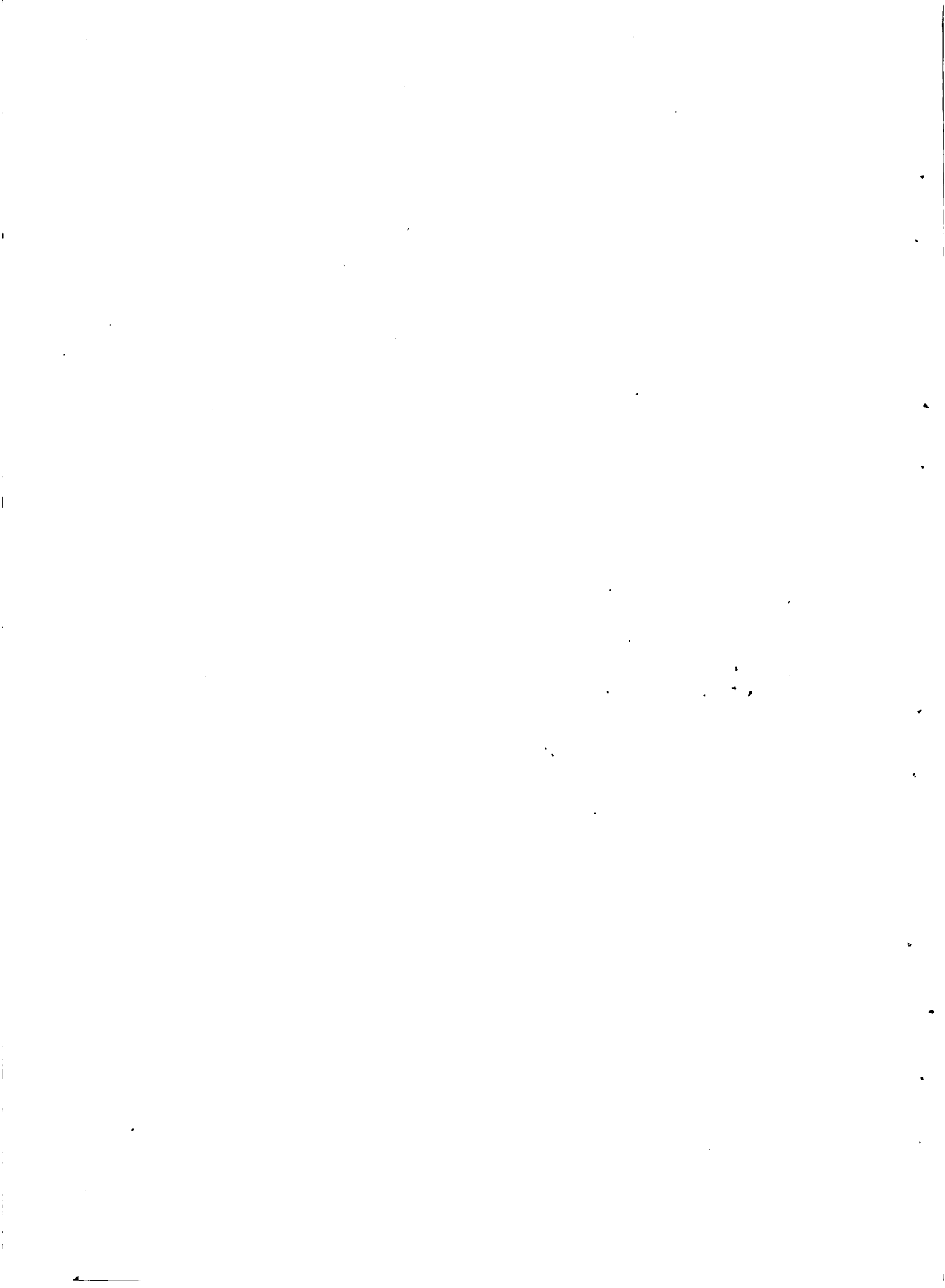

Los galpones graneleros funcionarán como punto de concentración de los granos a nivel regional. Además se propone que parte del grano que se produce en la Región se almacene fuera de ésta, siendo el caso específico de girasol y soja.

Este hecho es debido a la diferencia sustancial a favor de la primera, entre la producción de granos de verano (girasol y soja) y la de invierno (trigo y cebada), lo cual hace inviable desde el punto de vista económico, la instalación de un número mayor de plantas de almacenaje que aquél propuesto en el Sub-Proyecto respectivo. Se considera, el almacenaje extra, regional de girasol y soja, pues ya sea que se exporten o sufran procesamiento, ambos granos deberán ser trasladados hacia el sur, excepto el tonelaje de girasol necesario para el abastecimiento de la capacidad instalada de procesamiento de la industria aceite regional.

De acuerdo con el esquema de libre comercialización de la producción agropecuaria el destino de los granos (trigo, girasol, soja y cebada) proyectados podrá ser tanto para uso industrial como para la exportación directa. El productor elegirá el canal que más satisfaga sus niveles de ingreso; En dicha elección intervendrá no sólo el precio del producto, sino que también las condiciones financieras de la venta.

De acuerdo con el esquema de circulación explicitado, las Asociaciones de Productores participarán en el flujo de comercialización en tres etapas principales: en el asesoramiento e información de mercado, referente a qué plantar y cual es la mejor oportunidad de realización de lo que plantó, en el acopio y en la ejecución comercial.

Se propone que las Organizaciones de Productores realicen la comercialización del 20 por ciento del volumen total de trigo, cebada, soja y girasol previsto en los Sub-Proyectos de producción respectivos (Cuadro 10, 11 y 12).

Para ello se estiman necesidades crediticias que alcanzarían al 80 por ciento del valor comercializado por las Organizaciones respecto de estos productos.

2.2.2. Esquema de circulación de ganado bovino y ovino.
La producción de carne bovina y ovina, considerada como producto comercializable, presenta características salientes, que la diferencian de otros tipos de productos del agro.

En primer lugar, si bien la faena (oferta) se produce durante el año, no es regular, pues tiene altibajos que responden tanto a causas coyunturales como a causas estacionales y cíclicas.

Se produce además, a través de planteles que siendo de

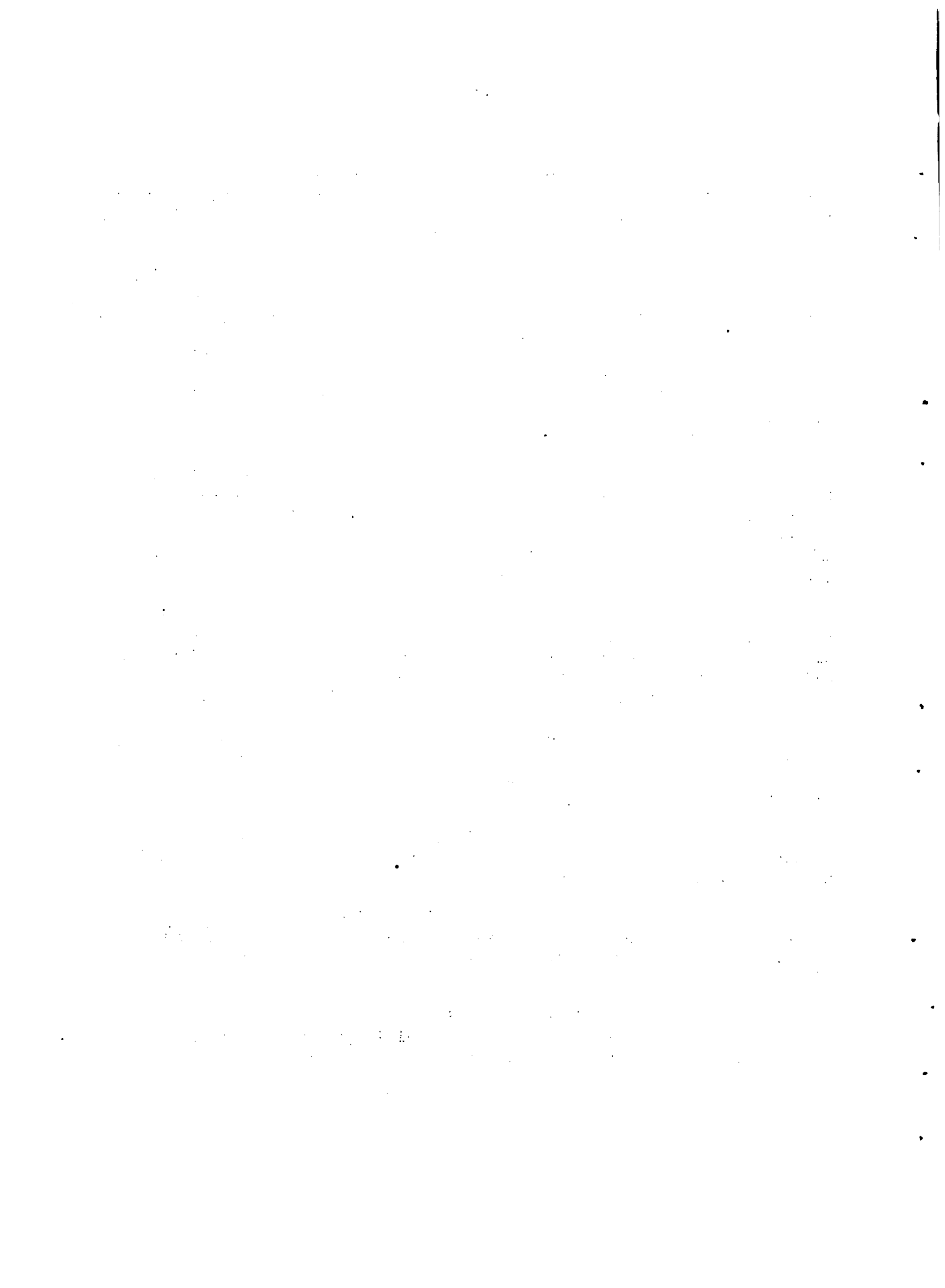

Cuadro 10

Evolución de la producción proyectada de
trigo, cebada, girasol y soja

| Año | Trigo | | | Cebada | | | Girasol | | | Soja | | | Total | |
|-----|------------------------|----------------------|------------------------|----------------------|------------------------|----------------------|------------------------|----------------------|------------------------|----------------------|------------------------|----------------------|------------------------|----------------------|
| | Volumen físico (Tons.) | Valor (Miles de N\$) | Volumen físico (Tons.) | Valor (Miles de N\$) | Volumen físico (Tons.) | Valor (Miles de N\$) | Volumen físico (Tons.) | Valor (Miles de N\$) | Volumen físico (Tons.) | Valor (Miles de N\$) | Volumen físico (Tons.) | Valor (Miles de N\$) | Volumen físico (Tons.) | Valor (Miles de N\$) |
| 1 | - | - | - | - | - | - | - | 700 | - | - | - | - | - | - |
| 2 | - | - | - | - | - | - | 500 | 700 | - | - | - | - | 500 | 700 |
| 3 | - | - | 1.100 | 1.100 | 8.100 | 10.400 | 8.100 | 10.400 | 1.000 | 1.300 | 1.000 | 1.300 | 10.200 | 12.800 |
| 4 | - | - | 4.000 | 4.000 | 20.300 | 26.300 | 20.300 | 26.300 | 13.800 | 17.200 | 13.800 | 17.200 | 38.100 | 47.500 |
| 5 | 1.200 | 1.000 | 17.000 | 16.900 | 44.200 | 57.100 | 44.200 | 57.100 | 34.600 | 43.200 | 34.600 | 43.200 | 97.000 | 118.200 |
| 6 | 4.300 | 3.400 | 32.700 | 32.500 | 72.000 | 93.100 | 72.000 | 93.100 | 65.400 | 81.600 | 65.400 | 81.600 | 174.400 | 210.600 |
| 7 | 18.400 | 14.400 | 50.500 | 50.200 | 94.700 | 122.400 | 94.700 | 122.400 | 112.700 | 140.600 | 112.700 | 140.600 | 276.300 | 327.600 |
| 8 | 35.200 | 27.600 | 57.800 | 57.400 | 108.400 | 140.100 | 108.400 | 140.100 | 152.100 | 189.800 | 152.100 | 189.800 | 353.500 | 414.900 |
| 9 | 54.100 | 42.400 | 62.200 | 61.800 | 116.900 | 151.000 | 116.900 | 151.000 | 191.800 | 239.200 | 191.800 | 239.200 | 425.000 | 494.400 |
| 10 | 61.400 | 48.100 | 64.300 | 63.800 | 121.500 | 157.000 | 121.500 | 157.000 | 212.100 | 264.700 | 212.100 | 264.700 | 459.300 | 533.600 |
| 11 | 65.800 | 51.600 | 64.300 | 63.800 | 123.200 | 159.300 | 123.200 | 159.300 | 224.400 | 279.900 | 224.400 | 279.900 | 477.700 | 554.600 |
| 12 | 67.800 | 53.200 | 64.300 | 63.800 | 123.700 | 159.900 | 123.700 | 159.900 | 230.900 | 288.100 | 230.900 | 288.100 | 486.700 | 565.000 |
| 13 | 67.800 | 53.200 | 64.300 | 63.800 | 123.900 | 160.100 | 123.900 | 160.100 | 231.800 | 289.200 | 231.800 | 289.200 | 487.800 | 566.300 |
| 14 | 67.800 | 53.200 | 64.300 | 63.800 | 123.900 | 160.100 | 123.900 | 160.100 | 232.100 | 289.600 | 232.100 | 289.600 | 488.100 | 566.700 |

Fuente: Convenio MAP-IICA (FSB)

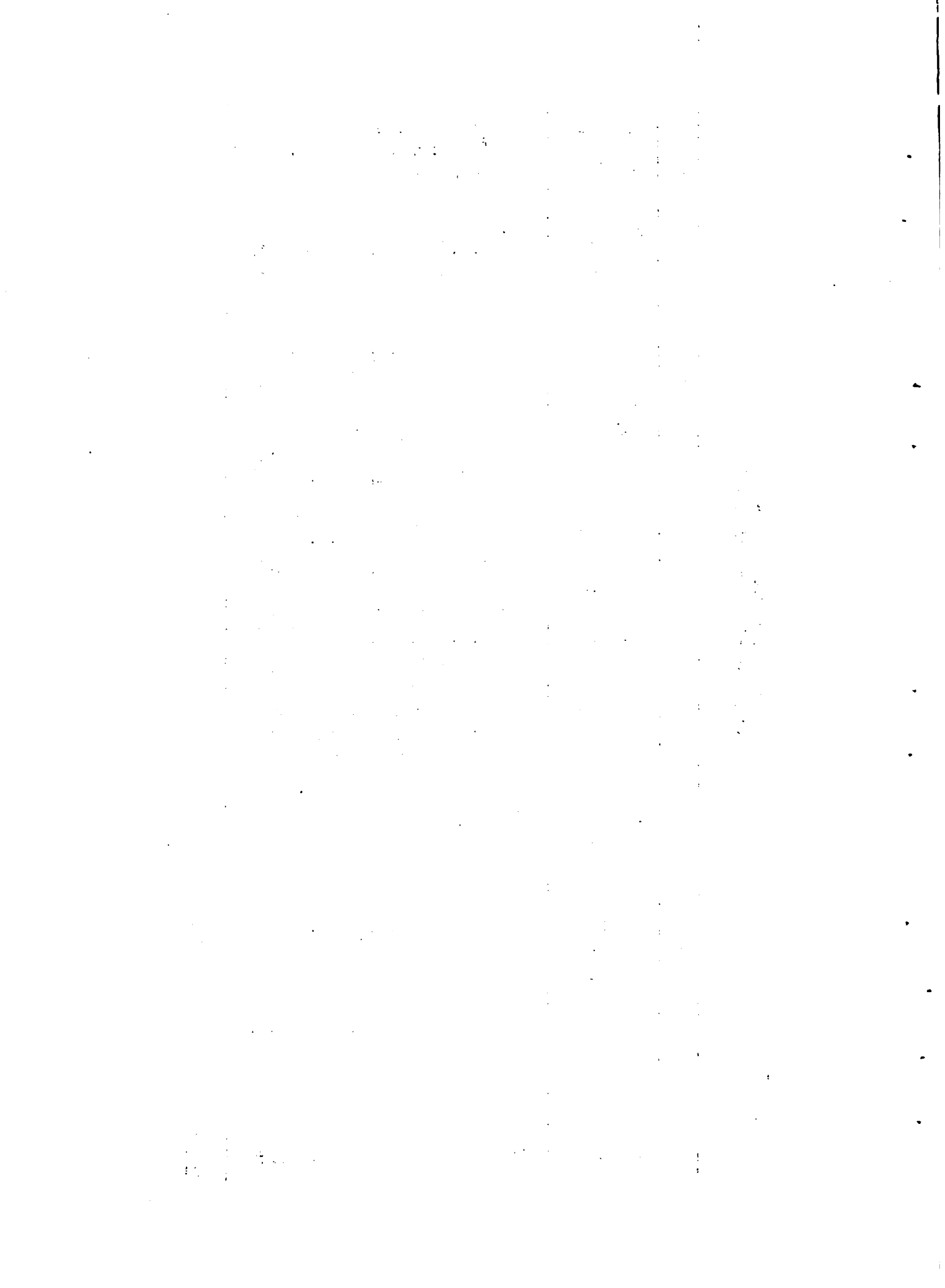

Cuadro 11

Participación de las Asociaciones de Productores en la
comercialización de trigo, cebada, girasol y soja
(En toneladas)

| Año | Trigo | Cebada | Girasol | Soja | Total |
|-----|--------|--------|---------|--------|--------|
| 1 | - | - | - | - | - |
| 2 | - | - | 100 | - | 100 |
| 3 | - | 200 | 1.600 | 200 | 2.000 |
| 4 | - | 800 | 4.100 | 2.800 | 7.700 |
| 5 | 200 | 3.400 | 8.800 | 6.900 | 19.300 |
| 6 | 900 | 6.500 | 14.400 | 13.100 | 34.900 |
| 7 | 3.700 | 10.100 | 18.900 | 22.500 | 55.200 |
| 8 | 7.000 | 11.600 | 21.700 | 30.400 | 70.700 |
| 9 | 10.800 | 12.400 | 23.400 | 38.400 | 85.000 |
| 10 | 12.300 | 12.900 | 24.300 | 42.400 | 91.900 |
| 11 | 13.200 | 12.900 | 24.600 | 44.900 | 95.600 |
| 12 | 13.600 | 12.900 | 24.700 | 46.200 | 97.400 |
| 13 | 13.600 | 12.900 | 24.800 | 46.400 | 97.700 |
| 14 | 13.600 | 12.900 | 24.800 | 46.400 | 97.700 |

Fuente: Convenio MAP-IICA (FSB)

2000-2001

| Year | Q1 | Q2 | Q3 | Q4 | Total |
|------|-----|-----|-----|-----|-------|
| 2000 | 100 | 100 | 100 | 100 | 400 |
| 2001 | 100 | 100 | 100 | 100 | 400 |
| 2002 | 100 | 100 | 100 | 100 | 400 |
| 2003 | 100 | 100 | 100 | 100 | 400 |
| 2004 | 100 | 100 | 100 | 100 | 400 |
| 2005 | 100 | 100 | 100 | 100 | 400 |
| 2006 | 100 | 100 | 100 | 100 | 400 |
| 2007 | 100 | 100 | 100 | 100 | 400 |
| 2008 | 100 | 100 | 100 | 100 | 400 |
| 2009 | 100 | 100 | 100 | 100 | 400 |
| 2010 | 100 | 100 | 100 | 100 | 400 |
| 2011 | 100 | 100 | 100 | 100 | 400 |
| 2012 | 100 | 100 | 100 | 100 | 400 |
| 2013 | 100 | 100 | 100 | 100 | 400 |
| 2014 | 100 | 100 | 100 | 100 | 400 |
| 2015 | 100 | 100 | 100 | 100 | 400 |
| 2016 | 100 | 100 | 100 | 100 | 400 |
| 2017 | 100 | 100 | 100 | 100 | 400 |
| 2018 | 100 | 100 | 100 | 100 | 400 |
| 2019 | 100 | 100 | 100 | 100 | 400 |
| 2020 | 100 | 100 | 100 | 100 | 400 |
| 2021 | 100 | 100 | 100 | 100 | 400 |
| 2022 | 100 | 100 | 100 | 100 | 400 |
| 2023 | 100 | 100 | 100 | 100 | 400 |
| 2024 | 100 | 100 | 100 | 100 | 400 |
| 2025 | 100 | 100 | 100 | 100 | 400 |
| 2026 | 100 | 100 | 100 | 100 | 400 |
| 2027 | 100 | 100 | 100 | 100 | 400 |
| 2028 | 100 | 100 | 100 | 100 | 400 |
| 2029 | 100 | 100 | 100 | 100 | 400 |
| 2030 | 100 | 100 | 100 | 100 | 400 |

Cuadro 12

Estimación de las necesidades de crédito de las Asociaciones
de Productores para el flujo de comercialización
de Trigo, Cebada, Girasol y Soja
(En miles de Nuevos Pesos)

| Año | Trigo | Cebada | Girasol | Soja | Total |
|-----|-------|--------|---------|--------|--------|
| 1 | - | - | - | - | - |
| 2 | - | - | 100 | - | 100 |
| 3 | - | 200 | 1.700 | 200 | 2.100 |
| 4 | - | 600 | 3.800 | 2.800 | 7.200 |
| 5 | 200 | 2.700 | 9.100 | 6.900 | 18.900 |
| 6 | 500 | 5.200 | 14.900 | 13.100 | 33.700 |
| 7 | 2.300 | 8.000 | 19.600 | 22.500 | 52.400 |
| 8 | 4.400 | 9.200 | 22.400 | 30.400 | 66.400 |
| 9 | 6.800 | 9.900 | 24.200 | 38.300 | 79.200 |
| 10 | 7.700 | 10.200 | 25.100 | 42.400 | 85.400 |
| 11 | 8.300 | 10.200 | 25.500 | 44.800 | 88.800 |
| 12 | 8.500 | 10.200 | 25.600 | 46.100 | 90.400 |
| 13 | 8.500 | 10.200 | 25.600 | 46.300 | 90.600 |
| 14 | 8.500 | 10.200 | 25.600 | 46.400 | 90.700 |

Fuente: Convenio MAP-IICA (FSB)

... ..
... ..
... ..

| ... | ... | ... | ... | ... | ... |
|-----|-----|-----|-----|-----|-----|
| ... | ... | ... | ... | ... | ... |
| ... | ... | ... | ... | ... | ... |
| ... | ... | ... | ... | ... | ... |
| ... | ... | ... | ... | ... | ... |
| ... | ... | ... | ... | ... | ... |
| ... | ... | ... | ... | ... | ... |
| ... | ... | ... | ... | ... | ... |
| ... | ... | ... | ... | ... | ... |
| ... | ... | ... | ... | ... | ... |
| ... | ... | ... | ... | ... | ... |
| ... | ... | ... | ... | ... | ... |

... ..

... ..
... ..
... ..

difícil modificación, determinan cierta rigidez a corto y mediano plazo.

En el caso específico de la producción bovina se pueden presentar dos situaciones: -que la producción sea integrada, es decir, el productor produce y termina el animal,- que la producción sea especializada, en este caso interviene el criador y el invernador. Debe acatarse que la cría ó la invernada no se deben tanto a motivos de especialización empresarial como a razones ecológicas; en el PAI están contempladas ambas situaciones de especificación productiva.

Se propone que las Asociaciones de Productores intervengan en tres etapas, principalmente: -en el asesoramiento a través del servicio de mercados, en la realización de remates y en la intervención en el canal de industrialización.

En el Gráfico 2 se detalla el canal de comercialización en el cual se considera que debería haber una presencia más efectiva de las Asociaciones de Productores. Estas actualmente realizan con éxito remates de ganado y se supone que continuarán haciéndolos. El estudio de diagnóstico efectuado revela un cierto equilibrio entre la oferta y la demanda en este canal. No sucede lo mismo cuando se precisa la producción con destino a la industria.

El Sub-Proyecto propone, en consecuencia, que las organizaciones de productores realicen mediante el sistema de façon el 20 por ciento de la producción de carne global estimada en el Proyecto Agrícola Integrado. (Cuadros 13, 14 y 15) y para ello contempla necesidades crediticias calculadas como el 80 por ciento del volumen detallado, funcionando como adelanto al productor.

El destino del façon podría ser tanto la comercialización externa como interna, de acuerdo con la mejor alternativa que le presente el servicio de asesoramiento comercial de las mismas.

Se considera de preferencia, la realización del façon en la industria regional, que dados los parámetros actuales registraría una capacidad ociosa suficiente como para absorber el volumen estimado.

2.2.3. Esquema de circulación de lana. Tanto en el diagnóstico general de la Región como en el análisis de la situación actual de las Asociaciones de Productores, se revela a la lana como el rubro principal, objeto de comercialización por parte de las Organizaciones.

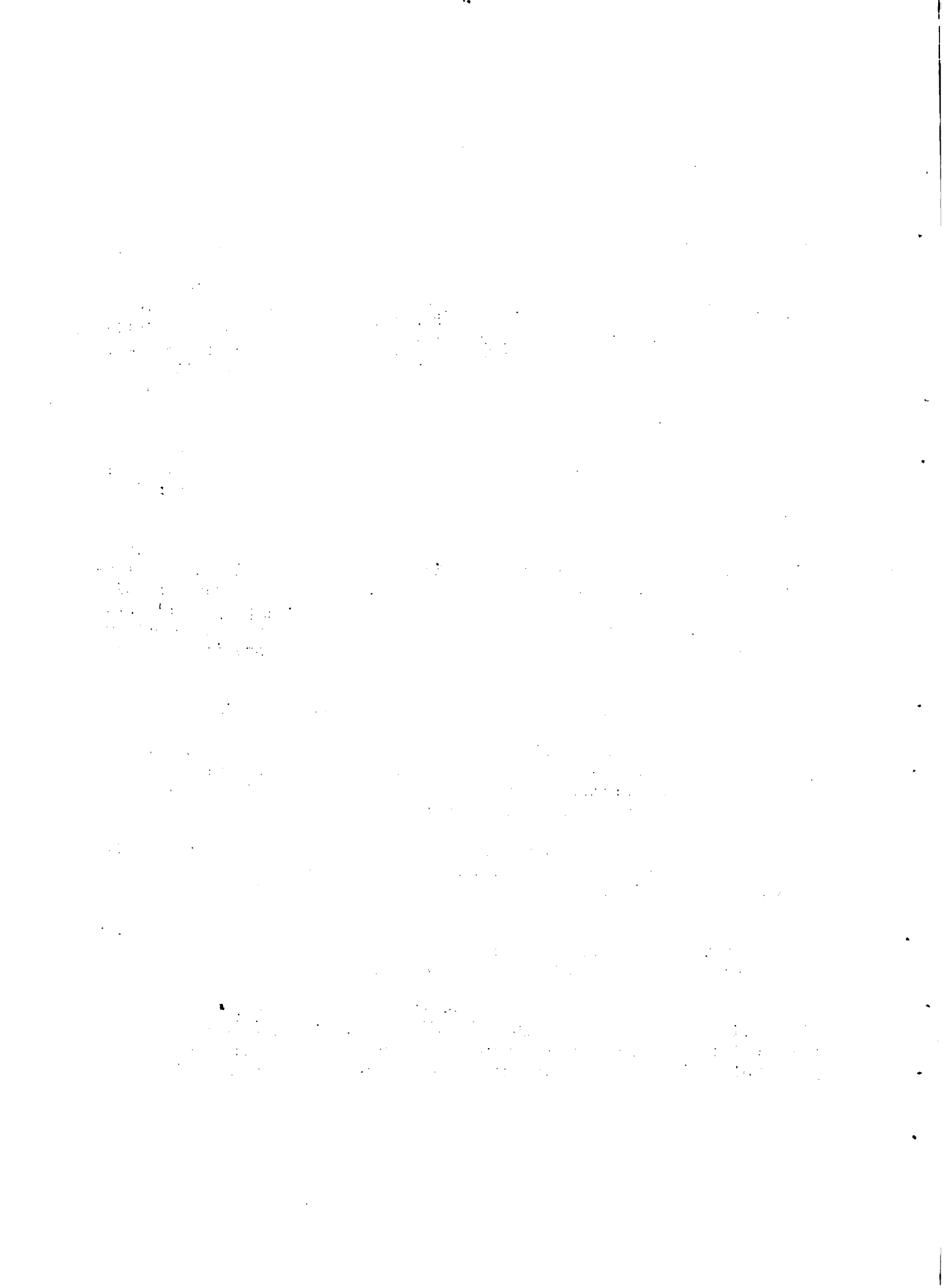

ESQUEMA DE CIRCULACION DE GANADO BOVINO Y OVINO.

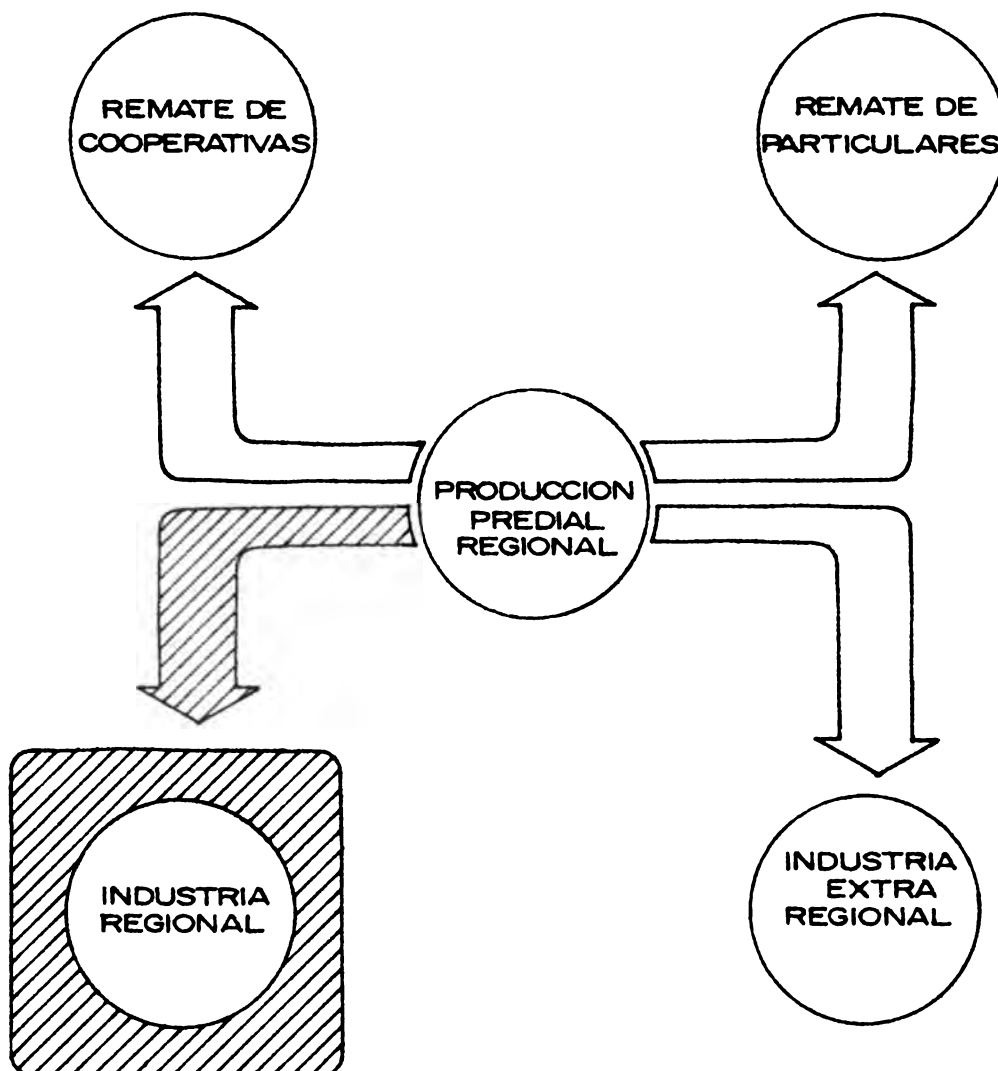

1. The first part of the document is a list of names and addresses of the members of the committee.

2. The second part of the document is a list of the names and addresses of the members of the committee.

3. The third part of the document is a list of the names and addresses of the members of the committee.

Cuadro 13

Evolución de la producción proyectada de ganado bovino
y ovino con destino a frigorífico

| Año | Ganado bovino | | Ganado ovino | | Total | |
|-----|---------------------------|-------------------------|---------------------------|-------------------------|---------------------------|-------------------------|
| | Volumen físico (Tons.) | Valor (Miles de N\$) | Volumen físico (Tons.) | Valor (Miles de N\$) | Volumen físico (Tons.) | Valor (Miles de N\$) |
| 1 | 77.200 | 173.000 | 12.100 | 30.300 | 89.300 | 203.300 |
| 2 | 78.600 | 176.200 | 12.900 | 32.300 | 91.500 | 208.500 |
| 3 | 83.800 | 186.900 | 13.300 | 33.300 | 97.100 | 220.200 |
| 4 | 93.200 | 206.800 | 13.600 | 34.000 | 106.800 | 240.800 |
| 5 | 96.700 | 213.800 | 14.100 | 35.300 | 110.800 | 249.100 |
| 6 | 97.700 | 214.100 | 14.900 | 37.300 | 112.600 | 251.400 |
| 7 | 89.700 | 195.500 | 15.100 | 37.800 | 104.800 | 233.300 |
| 8 | 83.700 | 181.700 | 16.200 | 40.500 | 99.900 | 222.200 |
| 9 | 87.000 | 189.600 | 16.700 | 41.800 | 103.700 | 231.400 |
| 10 | 96.600 | 212.600 | 17.900 | 44.800 | 114.500 | 257.400 |
| 11 | 122.400 | 272.900 | 19.900 | 49.800 | 142.300 | 322.700 |
| 12 | 151.200 | 338.800 | 22.700 | 56.800 | 173.900 | 395.600 |
| 13 | 175.000 | 393.700 | 24.900 | 62.300 | 199.900 | 456.000 |
| 14 | 183.100 | 412.000 | 25.700 | 64.300 | 208.800 | 476.300 |
| 15 | 183.500 | 412.800 | 25.700 | 64.300 | 209.200 | 477.100 |
| 16 | 183.600 | 413.100 | 25.700 | 64.300 | 209.300 | 477.400 |
| 17 | 183.700 | 413.300 | 25.700 | 64.300 | 209.400 | 477.600 |
| 18 | 183.700 | 413.400 | 25.700 | 64.300 | 209.400 | 477.700 |
| 19 | 183.700 | 413.400 | 25.700 | 64.300 | 209.400 | 477.700 |

Fuente: Convenio MAP-IICA (FSB)

1. The first part of the document discusses the importance of maintaining accurate records of all transactions. It emphasizes that every entry should be supported by a valid receipt or invoice. This ensures transparency and allows for easy verification of the data.

2. The second part of the document outlines the various methods used to collect and analyze data. It includes a detailed description of the sampling process, which was designed to be representative of the entire population. The analysis then focuses on identifying trends and patterns within the data set.

3. The third part of the document presents the results of the study. It shows that there is a significant correlation between the variables being measured. This finding is supported by statistical tests and is consistent with previous research in the field.

4. The final part of the document discusses the implications of the findings. It suggests that the results could be used to inform policy decisions and to guide future research. The authors also acknowledge the limitations of the study and provide suggestions for how these could be addressed in future work.

Cuadro 14

Participación de las Asociaciones de Productores en la
comercialización de ganado para frigorífico
(En toneladas)

| Año | Ganado bovino | Ganado ovino | Total |
|-----|------------------|-----------------|--------|
| 1 | 15.400 | 2.400 | 17.800 |
| 2 | 15.700 | 2.600 | 18.300 |
| 3 | 16.800 | 2.700 | 19.500 |
| 4 | 18.600 | 2.700 | 21.300 |
| 5 | 19.300 | 2.800 | 22.100 |
| 6 | 19.500 | 3.000 | 22.500 |
| 7 | 17.900 | 3.000 | 20.900 |
| 8 | 16.700 | 3.200 | 19.900 |
| 9 | 17.400 | 3.300 | 20.700 |
| 10 | 19.300 | 3.600 | 22.900 |
| 11 | 24.500 | 4.000 | 28.500 |
| 12 | 30.200 | 4.500 | 34.700 |
| 13 | 35.000 | 5.000 | 40.000 |
| 14 | 36.600 | 5.100 | 41.700 |
| 15 | 36.700 | 5.100 | 41.800 |
| 16 | 36.700 | 5.100 | 41.800 |

Fuente: Convenio MAP-IICA (FSB)

meh

| Section 1 | | Section 2 | | Section 3 | | Section 4 | |
|-----------|-------|-----------|-------|-----------|-------|-----------|-------|
| Item | Value | Item | Value | Item | Value | Item | Value |
| 1 | 100 | 1 | 100 | 1 | 100 | 1 | 100 |
| 2 | 200 | 2 | 200 | 2 | 200 | 2 | 200 |
| 3 | 300 | 3 | 300 | 3 | 300 | 3 | 300 |
| 4 | 400 | 4 | 400 | 4 | 400 | 4 | 400 |
| 5 | 500 | 5 | 500 | 5 | 500 | 5 | 500 |
| 6 | 600 | 6 | 600 | 6 | 600 | 6 | 600 |
| 7 | 700 | 7 | 700 | 7 | 700 | 7 | 700 |
| 8 | 800 | 8 | 800 | 8 | 800 | 8 | 800 |
| 9 | 900 | 9 | 900 | 9 | 900 | 9 | 900 |
| 10 | 1000 | 10 | 1000 | 10 | 1000 | 10 | 1000 |

- Cuadro 15

Estimación de las necesidades de crédito de las Asociaciones
de Productores para el flujo de comercialización de ganado
(En miles de Nuevos Pesos)

| Años | Ganado bovino | Ganado ovino | Total |
|------|------------------|-----------------|--------|
| 1 | 27.700 | 4.800 | 32.500 |
| 2 | 28.200 | 5.200 | 33.400 |
| 3 | 29.900 | 5.300 | 35.200 |
| 4 | 33.100 | 5.400 | 38.500 |
| 5 | 34.200 | 5.600 | 39.800 |
| 6 | 34.300 | 6.000 | 40.300 |
| 7 | 31.300 | 6.000 | 37.300 |
| 8 | 29.100 | 6.400 | 35.500 |
| 9 | 30.300 | 6.700 | 37.000 |
| 10 | 34.000 | 7.200 | 41.200 |
| 11 | 43.700 | 8.000 | 51.700 |
| 12 | 54.200 | 9.100 | 63.300 |
| 13 | 63.000 | 10.000 | 73.000 |
| 14 | 65.900 | 10.300 | 76.200 |
| 15 | 66.000 | 10.300 | 76.300 |
| 16 | 66.100 | 10.300 | 76.400 |
| 17 | 66.100 | 10.300 | 76.400 |

Fuente: Convenio MAP-IICA (FSB)

meb

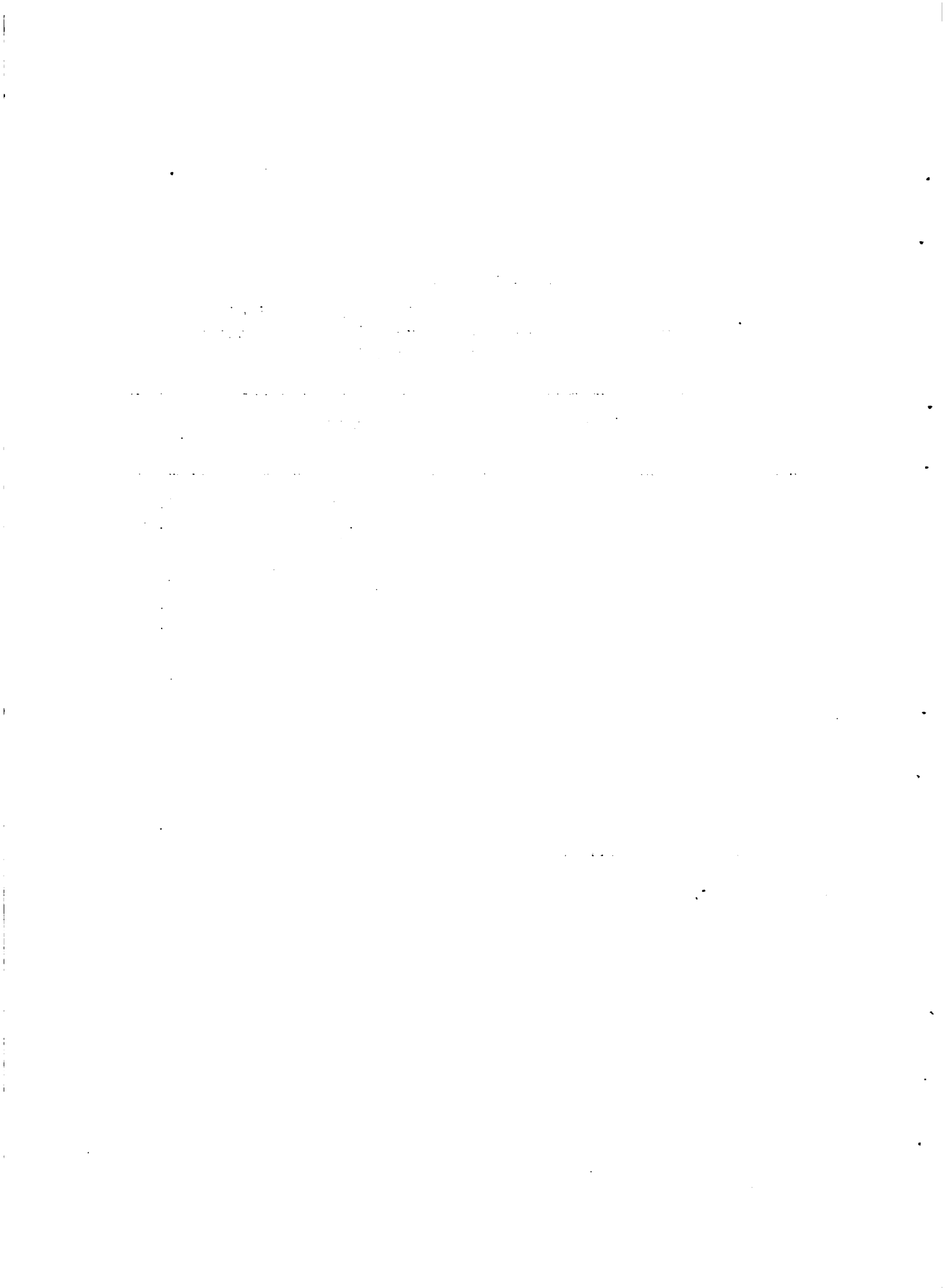

Al mismo tiempo se constatan desequilibrios entre oferta y demanda, lo que se refleja en oscilaciones de los precios recibidos por el productor, los cuales en la mayoría de las veces no responden a variaciones internacionales de las cotizaciones, a pesar de ser un producto principalmente exportable.

El sistema comercial de la lana en la Región, registró un importante avance en la realización de los remates del producto por parte de las Organizaciones de Productores, a menudo con asistencia financiera bancaria para el comprador, asegurándole al productor-vendedor el cobro casi inmediato de su producción al realizar el remate.

Este hecho sin duda de significancia ha servido fundamentalmente para corregir las distorsiones que provoca una oferta atomizada, pero no ha sido suficiente para lograr un relativo equilibrio entre oferta y demanda, lo cual se refleja en el precio de la venta.

La producción regional de lana proyectada por el Proyecto Agrícola Integrado prevé dos grandes vías de circulación: predio galpón-cooperativo destino final y predio-acopio particular - destino final (Gráfico 3).

Se consideran a los galpones regionales presentes en el Sub-Proyecto de Almacenaje como los principales puntos de concentración de la lana a nivel regional. Luego de su almacenaje y acondicionamiento, el productor podrá realizar su producción a través del sistema de remates, la podrá vender o consignarla directamente a las Organizaciones de Productores o la comercializará a través de la industria, Central Lanera o las barracas. El productor puede optar asimismo, por venderla en el predio, directamente a la industria, barraca o consignarla con Central Lanera.

El canal por el que opte será aquel que colme las expectativas de mejor cristalización de su esfuerzo productivo.

El Sub-Proyecto propone de forma de posibilitar un cierto equilibrio entre la oferta y demanda del producto, que en los remates realizados por las Asociaciones de Productores, éstas se transformen en demandantes del volumen comercializado por un porcentaje global del 20 por ciento de la producción de lana prevista en el Proyecto Agrícola Integrado. Se considera que de esta forma el precio comprador, de parte de las Organizaciones de Productores servirá como indicador del mercado (Cuadros 16, 17 y 18).

Se prevé asimismo, necesidades financieras para el adelanto al productor del 80 por ciento del valor del volumen comercializado por este sistema.

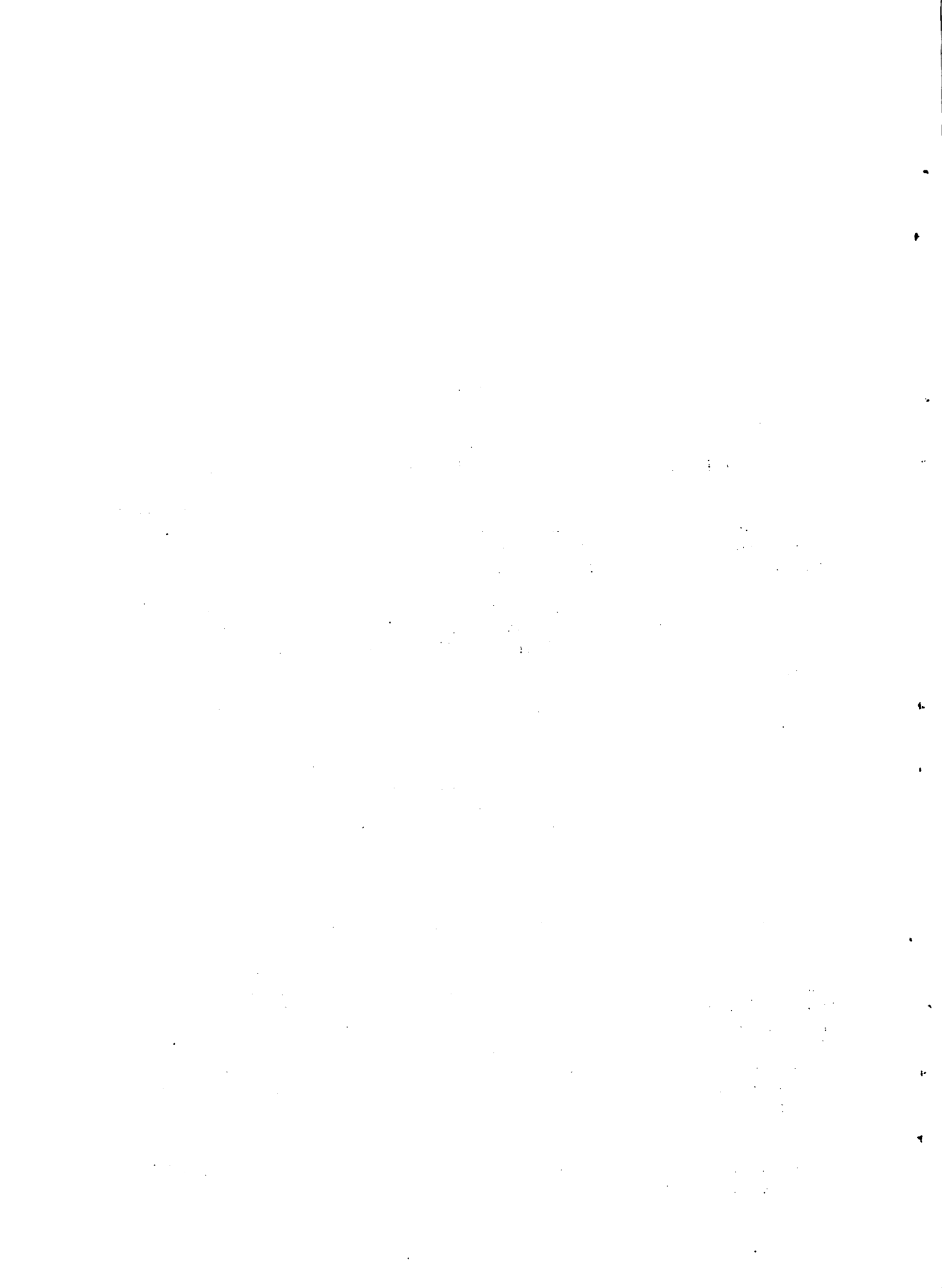

ESQUEMA DE CIRCULACION DE LANA

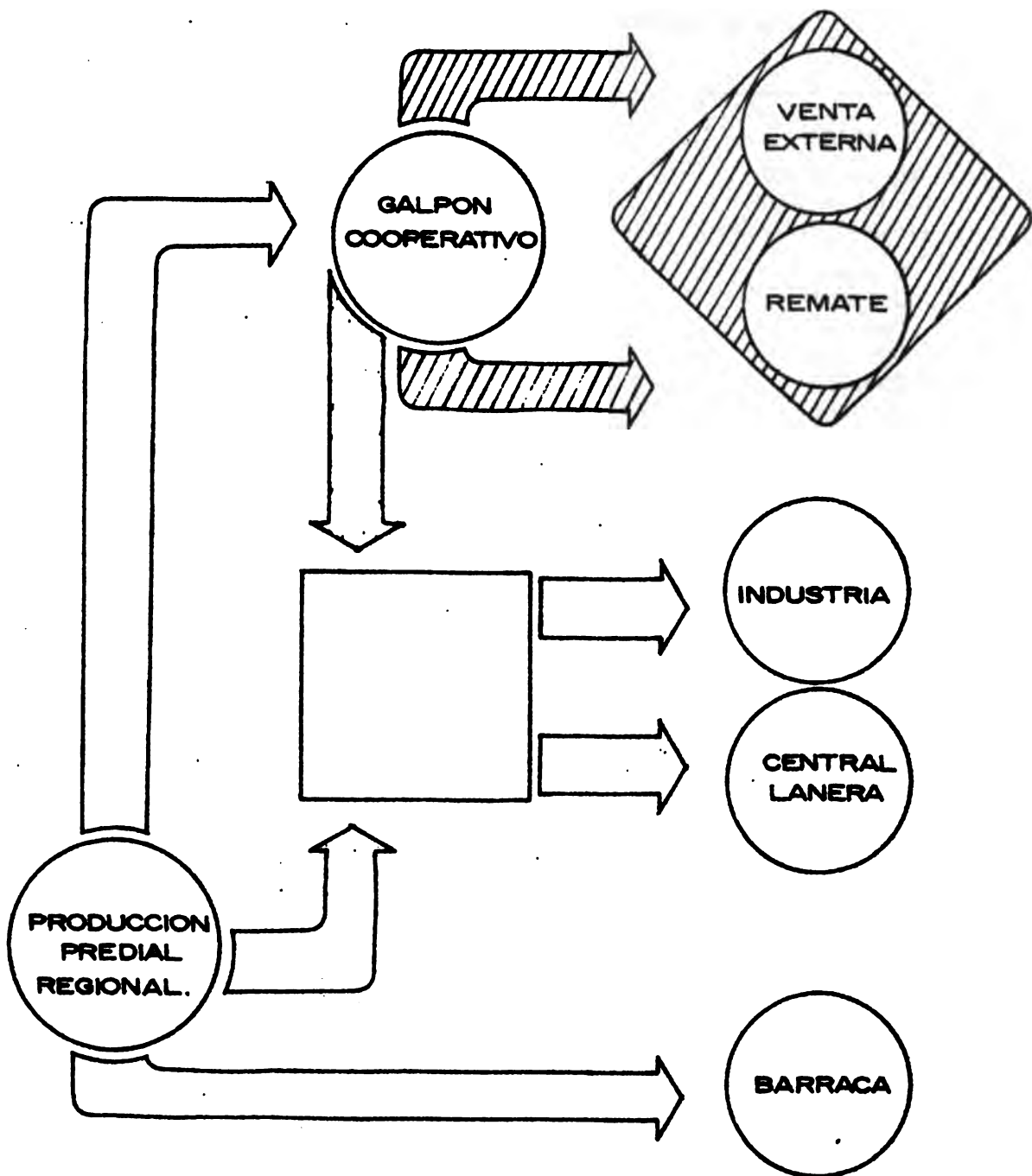

THE UNIVERSITY OF CHICAGO

THE UNIVERSITY OF CHICAGO
DIVISION OF THE PHYSICAL SCIENCES
DEPARTMENT OF CHEMISTRY
5708 SOUTH CAMPUS DRIVE
CHICAGO, ILLINOIS 60637
TEL: 773-936-5000
FAX: 773-936-5000
WWW: WWW.CHEM.UCHICAGO.EDU

Cuadro 16

Evolución de la producción proyectada de lana

| Año | Volumen físico (En toneladas) | Valor (En miles de Nuevos Pesos) |
|-----|----------------------------------|-------------------------------------|
| 1 | 9.000 | 133.900 |
| 2 | 9.000 | 133.500 |
| 3 | 9.000 | 133.600 |
| 4 | 9.000 | 133.800 |
| 5 | 9.000 | 135.000 |
| 6 | 9.100 | 135.700 |
| 7 | 9.200 | 135.800 |
| 8 | 9.500 | 142.600 |
| 9 | 10.000 | 149.300 |
| 10 | 10.400 | 155.700 |
| 11 | 11.200 | 168.200 |
| 12 | 11.700 | 175.300 |
| 13 | 12.000 | 179.600 |
| 14 | 12.100 | 181.900 |
| 15 | 12.200 | 182.700 |
| 16 | 12.200 | 183.400 |
| 17 | 12.300 | 183.900 |
| 18 | 12.300 | 184.400 |
| 19 | 12.300 | 184.700 |
| 20 | 12.300 | 184.700 |

Fuente: Convenio MAP-IICA (FSB)

meh

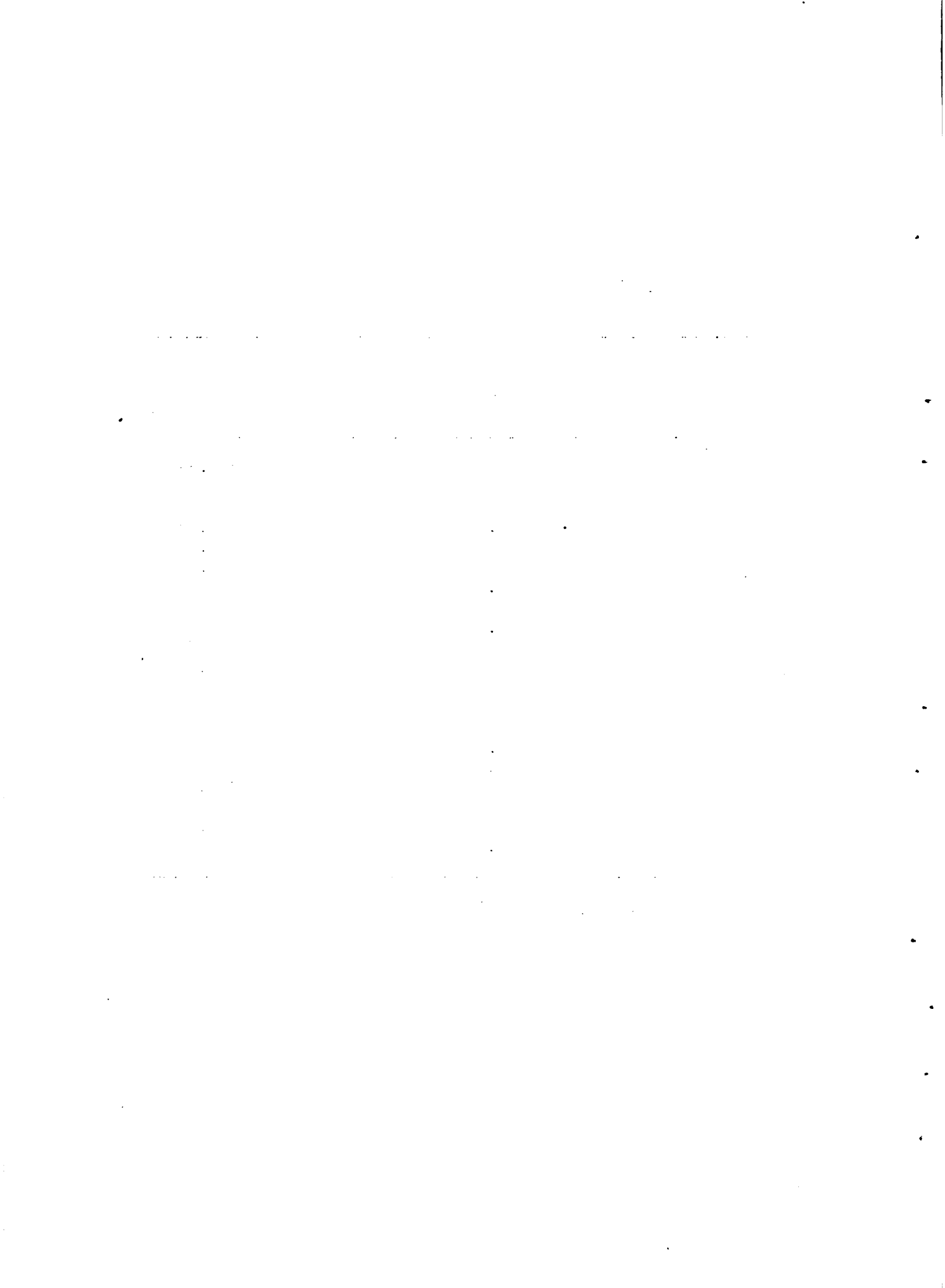

Cuadro 17

Participación de las Asociaciones de Productores
en la comercialización de lana
(En toneladas)

| Año | Toneladas |
|-----|-----------|
| 1 | 1.800 |
| 2 | 1.800 |
| 3 | 1.800 |
| 4 | 1.800 |
| 5 | 1.800 |
| 6 | 1.800 |
| 7 | 1.800 |
| 8 | 1.900 |
| 9 | 2.000 |
| 10 | 2.100 |
| 11 | 2.200 |
| 12 | 2.300 |
| 13 | 2.400 |
| 14 | 2.400 |
| 15 | 2.400 |
| 16 | 2.400 |
| 17 | 2.500 |
| 18 | 2.500 |

Fuente: Convenio MAP-IICA (FSB)

meh

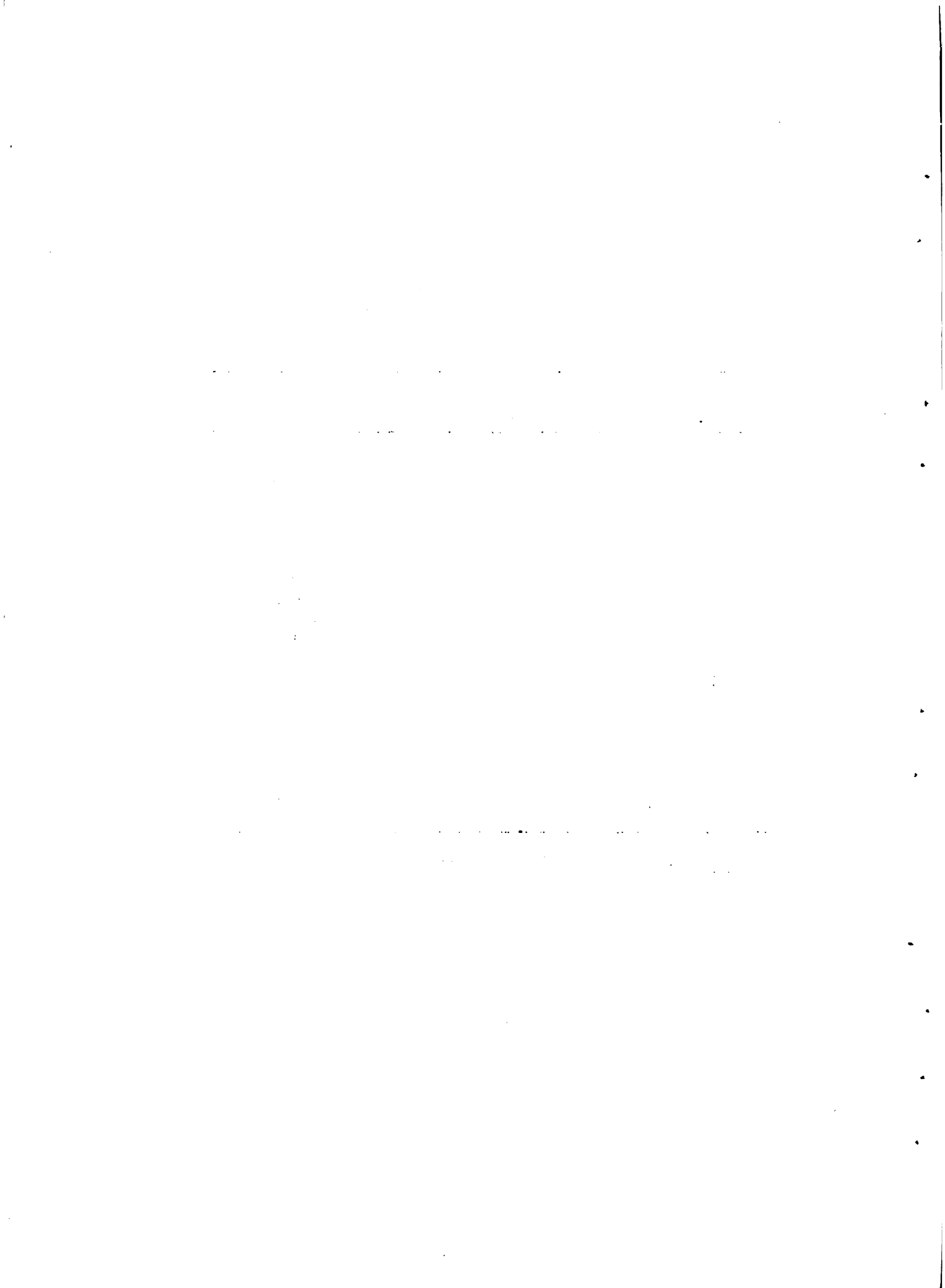

Cuadro 18

Estimación de las necesidades de crédito de las Asociaciones
de Productores para el flujo de comercialización de lana
(En miles de Nuevos Pesos)

| Años | Valor |
|------|--------|
| 1 | 21.400 |
| 2 | 21.400 |
| 3 | 21.400 |
| 4 | 21.400 |
| 5 | 21.400 |
| 6 | 21.700 |
| 7 | 22.100 |
| 8 | 22.700 |
| 9 | 24.000 |
| 10 | 24.800 |
| 11 | 26.800 |
| 12 | 28.000 |
| 13 | 28.600 |
| 14 | 29.000 |
| 15 | 29.100 |
| 16 | 29.200 |
| 17 | 29.300 |
| 18 | 29.400 |
| 19 | 29.500 |
| 20 | 29.600 |

Fuente: Convenio MAP-IICA (FSB)

meh

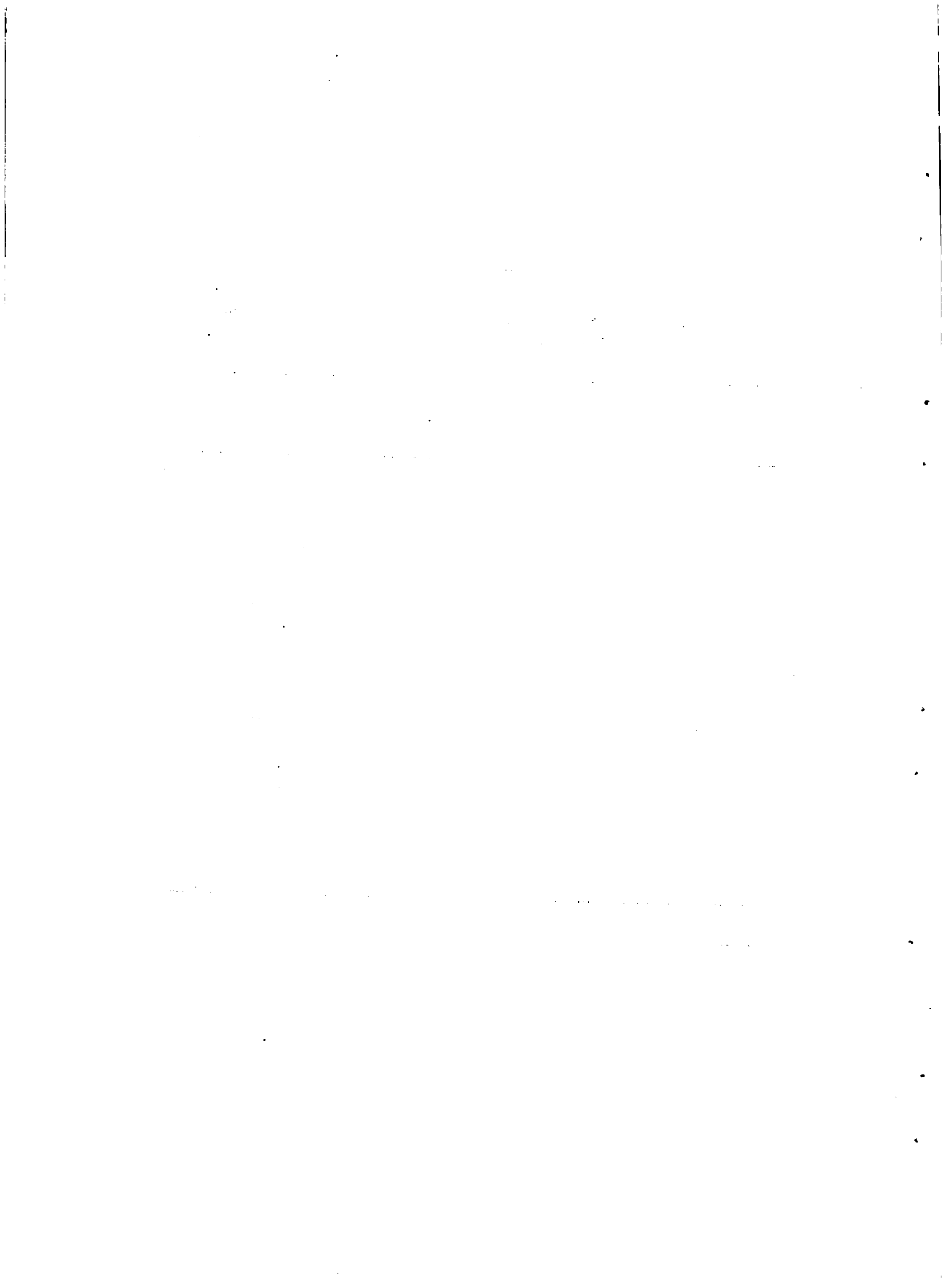

2.2.4. Esquema de circulación de cueros.

a. Esquema de circulación. En el Gráfico 4 se muestran los dos canales que tendrá el flujo de la producción de cueros bovinos y ovinos del Proyecto Agrícola Integrado. En el primer caso los cueros provenientes de los predios se concentran en los galpones graneros previstos en el Sub-Proyecto de Almacenaje, desde donde se dirigen a la demanda final (industria) o a otros intermediarios (Central Lanera o agentes privados). En el otro canal previsto, la producción predial pasa directamente a los intermediarios privados.

b. Participación de las Asociaciones de Productores. Teniendo en cuenta que la implementación del Proyecto Agrícola Integrado genera una disminución de la producción de cueros con respecto a la situación actual (Cuadro 19) y que en la actualidad las Asociaciones de Productores realizan una adecuada tarea de intermediación en la comercialización de este producto, no se prevé la modificación de las características de la función comercial que realizan estas instituciones.

Aún en el caso de que la participación de este canal en el total del flujo de cueros se incrementara, las modalidades operativas actuales (llamados a licitación o remisión a Central Lanera) no generarían necesidades de financiamiento para las Asociaciones de Productores.

2.2.5. Esquema de circulación porotos, miel, algodón y maíz.

a. Características de la comercialización propuesta. La comercialización de estos productos se analiza separadamente de los otros considerados en el Sub-Proyecto, por tratarse de rubros específicos de los beneficiarios del Sub-Proyecto de Desarrollo de Pequeños y Medianos Productores. Esto determina que la propuesta de comercialización deba quedar englobada en la serie de medidas de apoyo que el referido Sub-Proyecto plantea para el logro de sus objetivos específicos. Dentro de estos objetivos, interesa para este caso señalar el que se refiere a la disminución del factor riesgo asociado a la realización de la producción de las empresas consideradas, lo que motiva la proposición de condiciones que tiendan a asegurar la colocación de la producción predial y estabilizar los niveles de precios obtenidos a nivel del productor.

b. Esquema de circulación. Los esquemas de circulación del flujo físico de los productos considerados presentan diferencias de acuerdo a las características específicas de los mercados (Gráfico 5).

[The page contains extremely faint and illegible text, likely bleed-through from the reverse side of the document. The text is scattered across the page and does not form any recognizable words or sentences.]

ESQUEMA DE CIRCULACION DE CUEROS

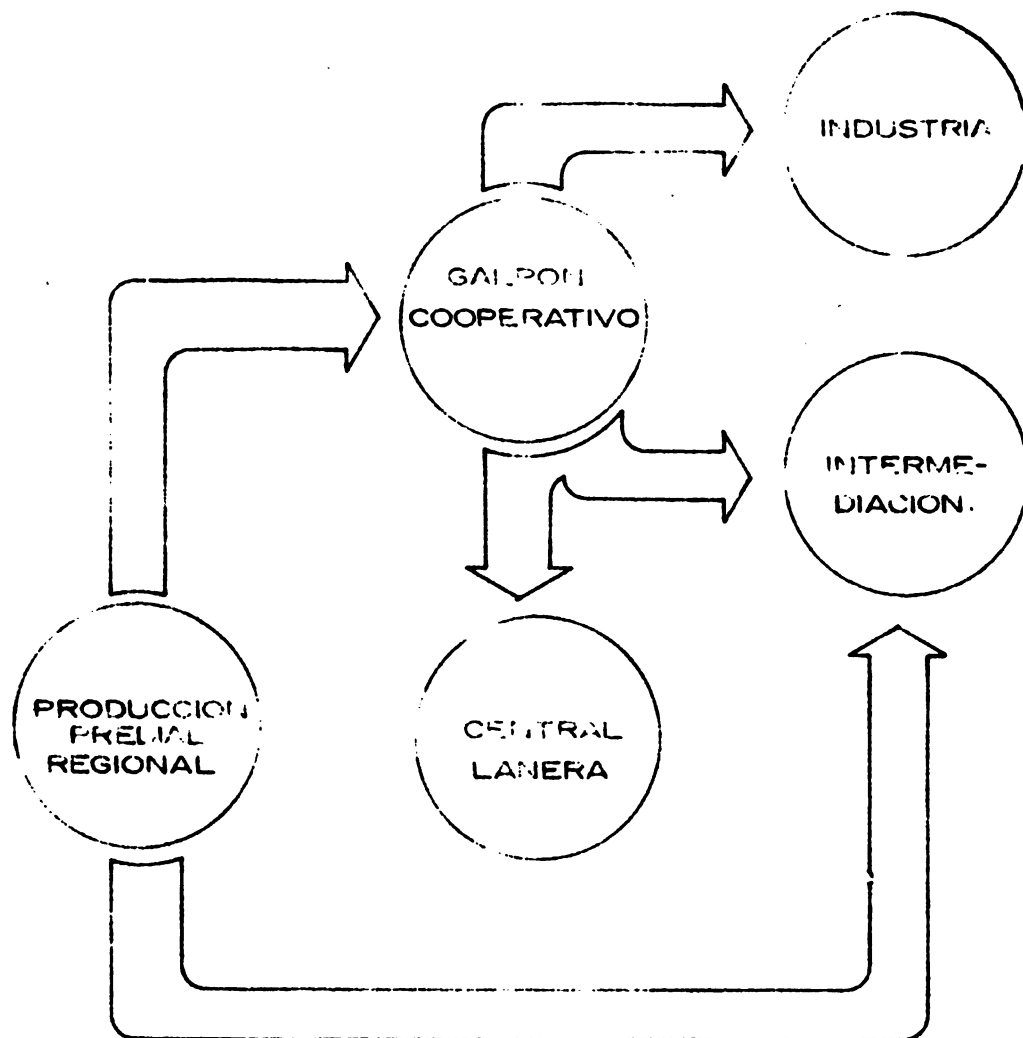

ESQUEMA DE CIRCULACION DE CUBROS



Cuadro 19

Evolución de la producción proyectada de cueros

| Años | Cueros bovinos | | Cueros ovinos | | Total | |
|------|------------------------|----------------------|------------------------|----------------------|------------------------|----------------------|
| | Volumen físico (Tons.) | Valor (Miles de N\$) | Volumen físico (Tons.) | Valor (Miles de N\$) | Volumen físico (Tons.) | Valor (Miles de N\$) |
| 1 | 1.000 | 7.400 | 500 | 8.200 | 1.500 | 15.600 |
| 2 | 1.000 | 7.400 | 500 | 8.200 | 1.500 | 15.600 |
| 3 | 1.000 | 7.300 | 500 | 8.200 | 1.500 | 15.500 |
| 4 | 1.000 | 7.100 | 500 | 8.200 | 1.500 | 15.300 |
| 5 | 900 | 6.700 | 500 | 8.000 | 1.400 | 14.700 |
| 6 | 900 | 6.100 | 500 | 7.800 | 1.400 | 13.900 |
| 7 | 800 | 5.600 | 500 | 7.600 | 1.300 | 13.200 |
| 8 | 700 | 5.000 | 500 | 7.500 | 1.200 | 12.500 |
| 9 | 600 | 4.600 | 500 | 7.600 | 1.100 | 12.200 |
| 10 | 600 | 4.300 | 500 | 7.800 | 1.100 | 12.100 |
| 11 | 600 | 4.200 | 500 | 8.400 | 1.100 | 12.600 |
| 12 | 600 | 4.100 | 600 | 8.600 | 1.200 | 12.700 |
| 13 | 600 | 4.100 | 600 | 9.000 | 1.200 | 13.100 |
| 14 | 600 | 4.100 | 600 | 9.200 | 1.200 | 13.300 |
| 15 | 600 | 4.100 | 600 | 9.200 | 1.200 | 13.300 |

Fuente : Convenio MAP-IICA (FSB)

meh

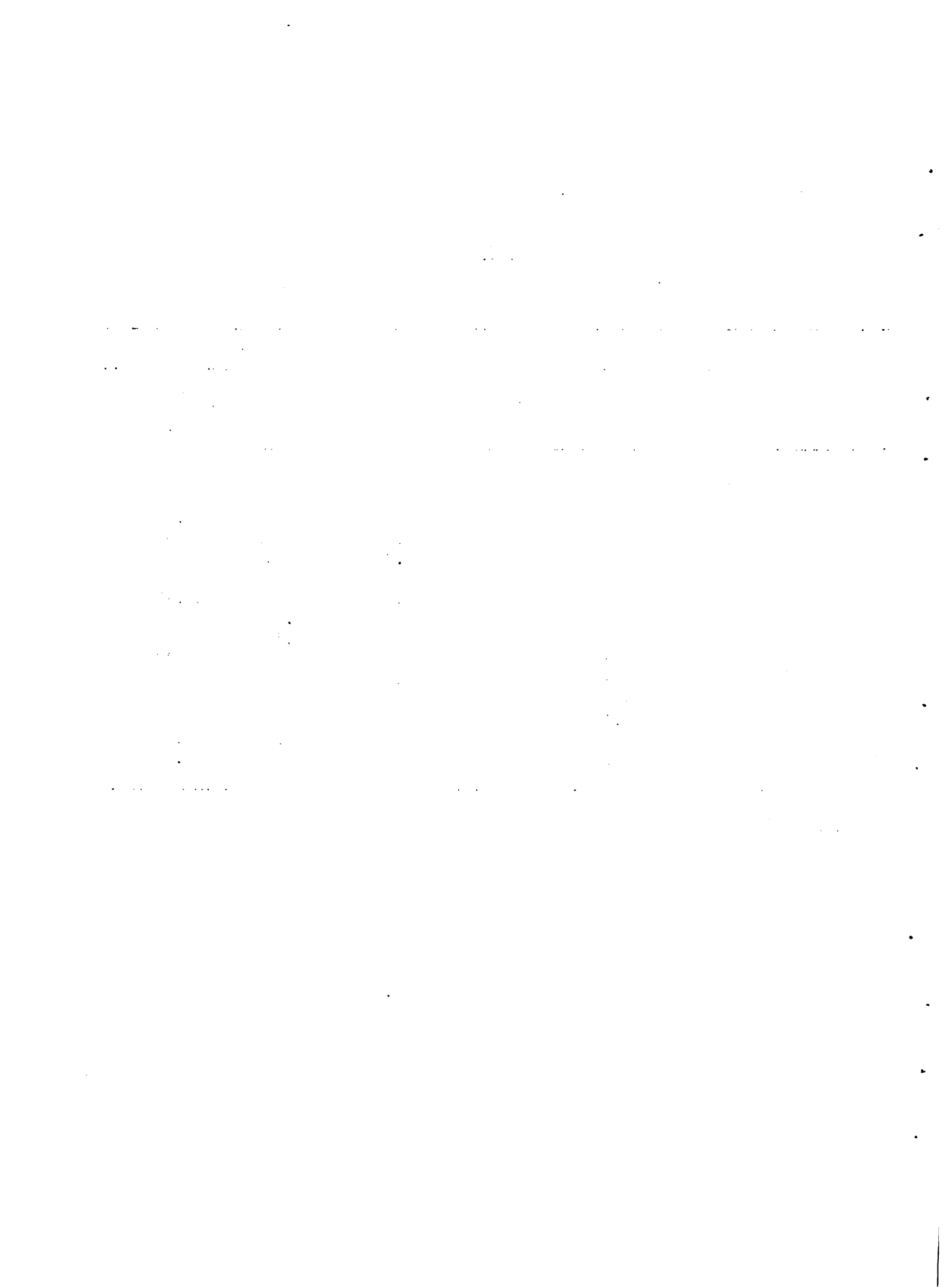

ESQUEMA DE CIRCULACION DE POROTO, MIEL, ALGODON Y MAIZ

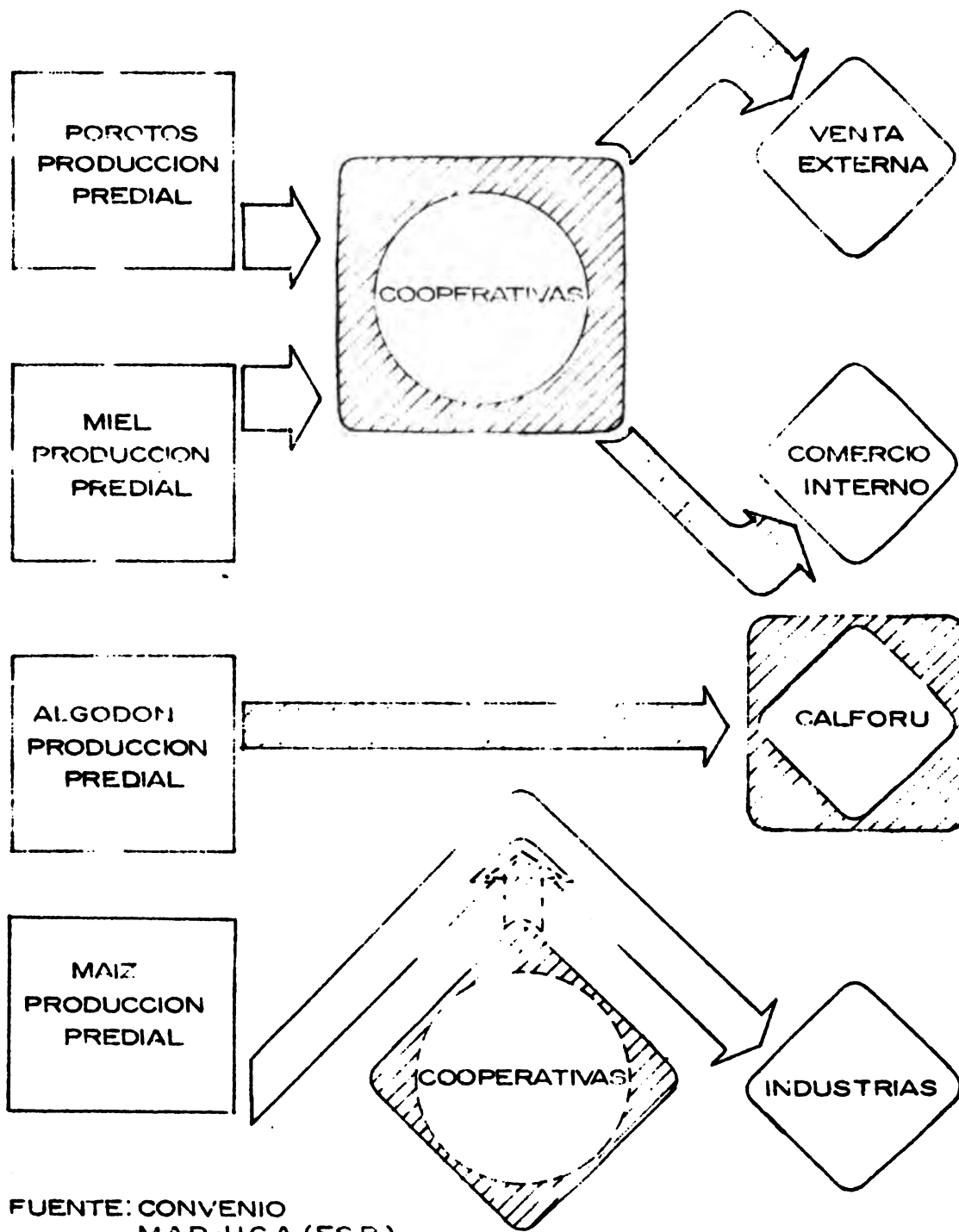

FUENTE: CONVENIO
MAP-I.I.C.A. (F.S.B.)

THE UNIVERSITY OF CHICAGO
DEPARTMENT OF CHEMISTRY

Very faint, illegible text, possibly bleed-through from the reverse side of the page. The text is scattered across the page and is too light to transcribe accurately.

En el caso de la miel y los porotos, la totalidad de la producción predial se concentra en las Asociaciones de Productores, para pasar, en una segunda etapa, a la demanda final, ya sea interna o exterior.

Para la producción de algodón, se prevé que sea transferida directamente a CALFORU, para ser procesada en la desmotadora manejada por esta cooperativa de segundo grado.

En el caso del maíz, se propone que la producción pase directamente del predio a la demanda final, no previéndose la concentración física de volúmenes de este cereal (que se comercializaría embolsado) en locales de las Asociaciones de Productores.

c. Intervención de las Asociaciones de Productores. La participación de las Asociaciones de Productores y, por lo tanto, las necesidades financieras derivadas de la misma, serán diferentes en las diferentes situaciones definidas en el punto anterior.

Para la miel y los porotos, se proyecta la compra por parte de las Asociaciones de la totalidad de los volúmenes de producción (Cuadro 20), pagándose a los productores un adelanto en el momento de la entrada a la institución del producto, el 80 por ciento del valor final estimado (Cuadro 21).

En los otros dos casos, la participación de las Asociaciones de Productores de la Región es indirecta. Para el algodón actuarían de nexo entre los productores y CALFORU, mientras que para el maíz, la función desempeñada consistiría en la concreción de negocios con las industrias demandantes y la contratación del transporte necesario. Estas actividades no generarían necesidades de crédito para las Asociaciones de Productores consideradas.

2.2.6. Esquema de circulación de insumos y maquinaria.

a. Rubros considerados. En este capítulo se considera la comercialización proyectada de los principales insumos (fertilizantes y semillas forrajeras y de cultivos) y los tractores y cosechadoras requeridos por la implementación de los Sub-Proyectos de Producción del Proyecto Agrícola Integrado. Para cada uno de estos rubros se estudia el flujo de circulación propuesto, la participación en el mismo de las Asociaciones de Productores y las necesidades en materia de almacenaje que se generan.

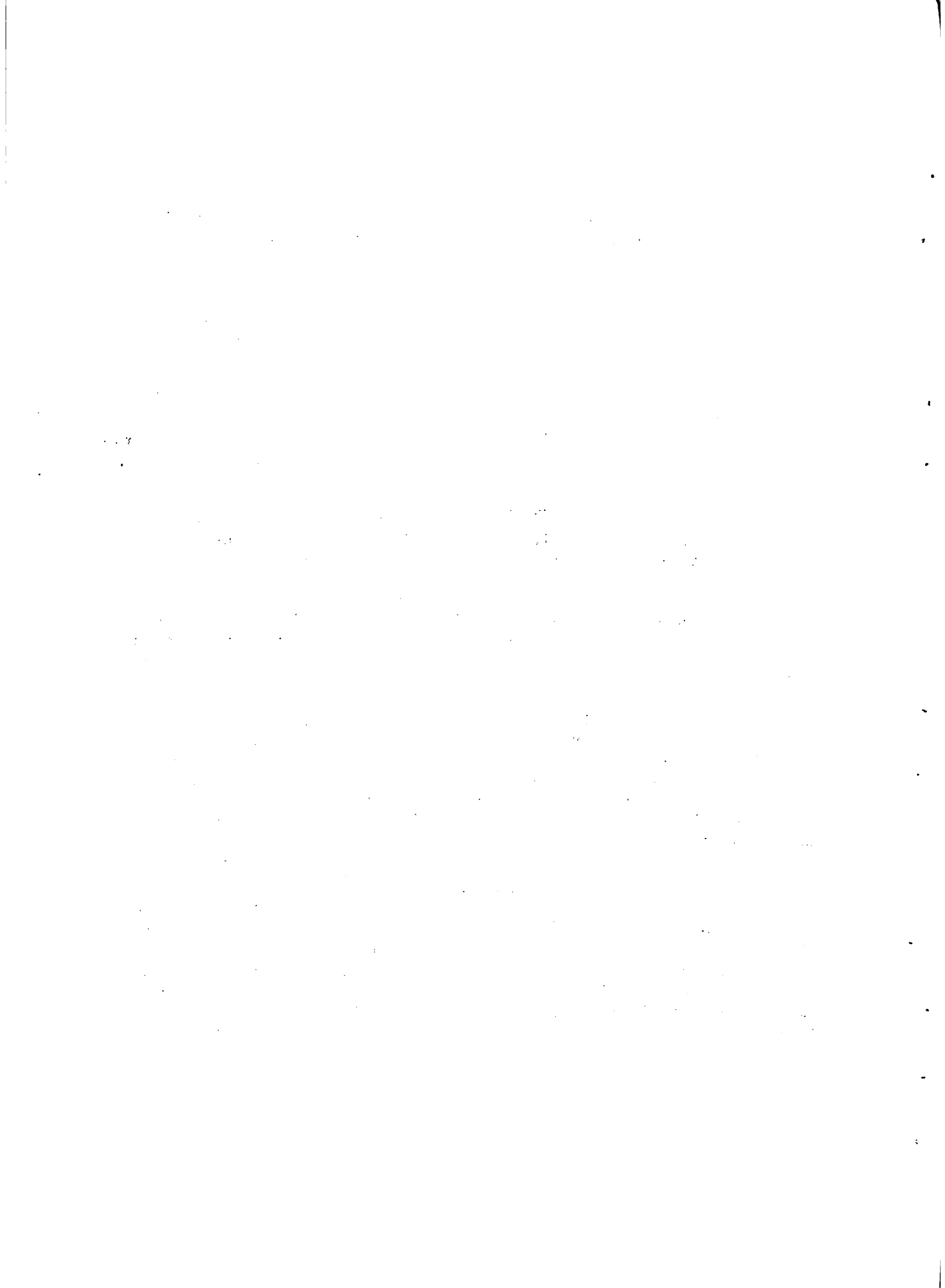

Cuadro 20

Evolución de la producción proyectada de algodón,
miel, poroto y maíz

| Años | Algodón | | Miel | | Poroto | | Maíz | |
|------|------------------------|----------------------|------------------------|----------------------|------------------------|----------------------|------------------------|----------------------|
| | Volumen físico (Tons.) | Valor (Miles de N\$) | Volumen físico (Tons.) | Valor (Miles de N\$) | Volumen físico (Tons.) | Valor (Miles de N\$) | Volumen físico (Tons.) | Valor (Miles de N\$) |
| 1 | - | - | - | - | - | - | 2.000 | 1.000 |
| 2 | 100 | 200 | - | - | ... | 100 | 2.100 | 1.000 |
| 3 | 500 | 1.000 | 50 | 200 | 100 | 500 | 2.300 | 1.100 |
| 4 | 1.300 | 2.300 | 100 | 800 | 400 | 1.300 | 2.900 | 1.400 |
| 5 | 2.400 | 4.300 | 300 | 1.700 | 700 | 2.700 | 3.900 | 1.900 |
| 6 | 3.600 | 6.700 | 600 | 3.300 | 1.100 | 4.200 | 5.100 | 2.500 |
| 7 | 4.800 | 8.900 | 800 | 4.900 | 1.500 | 5.600 | 5.600 | 2.700 |
| 8 | 5.900 | 10.900 | 1.100 | 6.400 | 1.800 | 6.800 | 6.900 | 3.300 |
| 9 | 6.800 | 12.500 | 1.300 | 7.600 | 2.000 | 7.800 | 7.000 | 3.400 |
| 10 | 7.500 | 13.800 | 1.600 | 9.300 | 2.200 | 8.500 | 7.100 | 3.500 |
| 11 | 7.900 | 14.500 | 1.800 | 10.700 | 2.300 | 8.800 | 7.000 | 3.400 |
| 12 | 8.100 | 14.800 | 2.000 | 11.600 | 2.300 | 8.800 | 7.300 | 3.500 |
| 13 | 8.200 | 15.000 | 2.200 | 12.800 | 2.300 | 8.900 | 7.500 | 3.600 |
| 14 | 8.200 | 15.100 | 2.300 | 13.200 | 2.300 | 8.900 | 8.400 | 4.100 |
| 15 | 8.200 | 15.100 | 2.200 | 13.000 | 2.300 | 8.900 | 8.500 | 4.100 |
| 16 | 8.200 | 15.100 | 2.300 | 13.100 | 2.300 | 8.900 | 9.500 | 4.600 |
| 17 | 8.200 | 15.100 | 2.300 | 13.100 | 2.300 | 8.900 | 10.300 | 5.000 |
| 18 | 8.200 | 15.100 | 2.300 | 13.100 | 2.300 | 8.900 | 11.000 | 5.300 |
| 19 | 8.200 | 15.100 | 2.300 | 13.100 | 2.300 | 8.900 | 11.000 | 5.300 |

Fuente: Convenio MAP-IICA (FSB)

meb

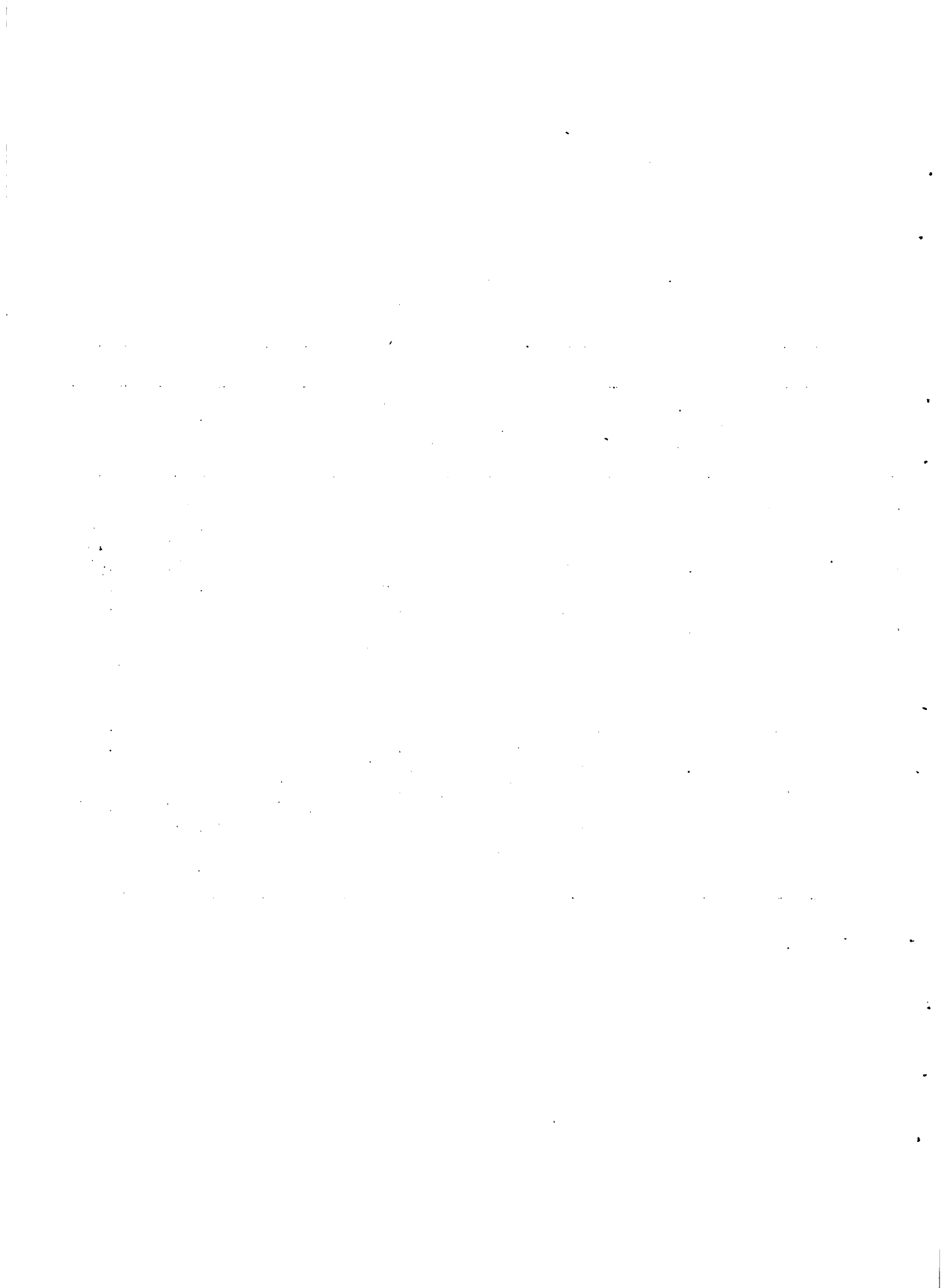

Cuadro 21

Estimación de las necesidades de crédito de las Asociaciones
de Productores para la comercialización de Miel y Poroto
(En miles de Nuevos Pesos)

| Años | Miel | Poroto |
|------|--------|--------|
| 1 | - | - |
| 2 | - | 100 |
| 3 | 200 | 400 |
| 4 | 600 | 1.000 |
| 5 | 1.400 | 2.200 |
| 6 | 2.600 | 3.400 |
| 7 | 3.900 | 4.500 |
| 8 | 5.100 | 5.400 |
| 9 | 6.100 | 6.200 |
| 10 | 7.400 | 6.800 |
| 11 | 8.600 | 7.000 |
| 12 | 9.300 | 7.000 |
| 13 | 10.200 | 7.100 |
| 14 | 10.600 | 7.100 |
| 15 | 10.400 | 7.100 |
| 16 | 10.500 | 7.100 |
| 17 | 10.500 | 7.100 |

Fuente: Convenio MAP-IICA (FSB)

mab

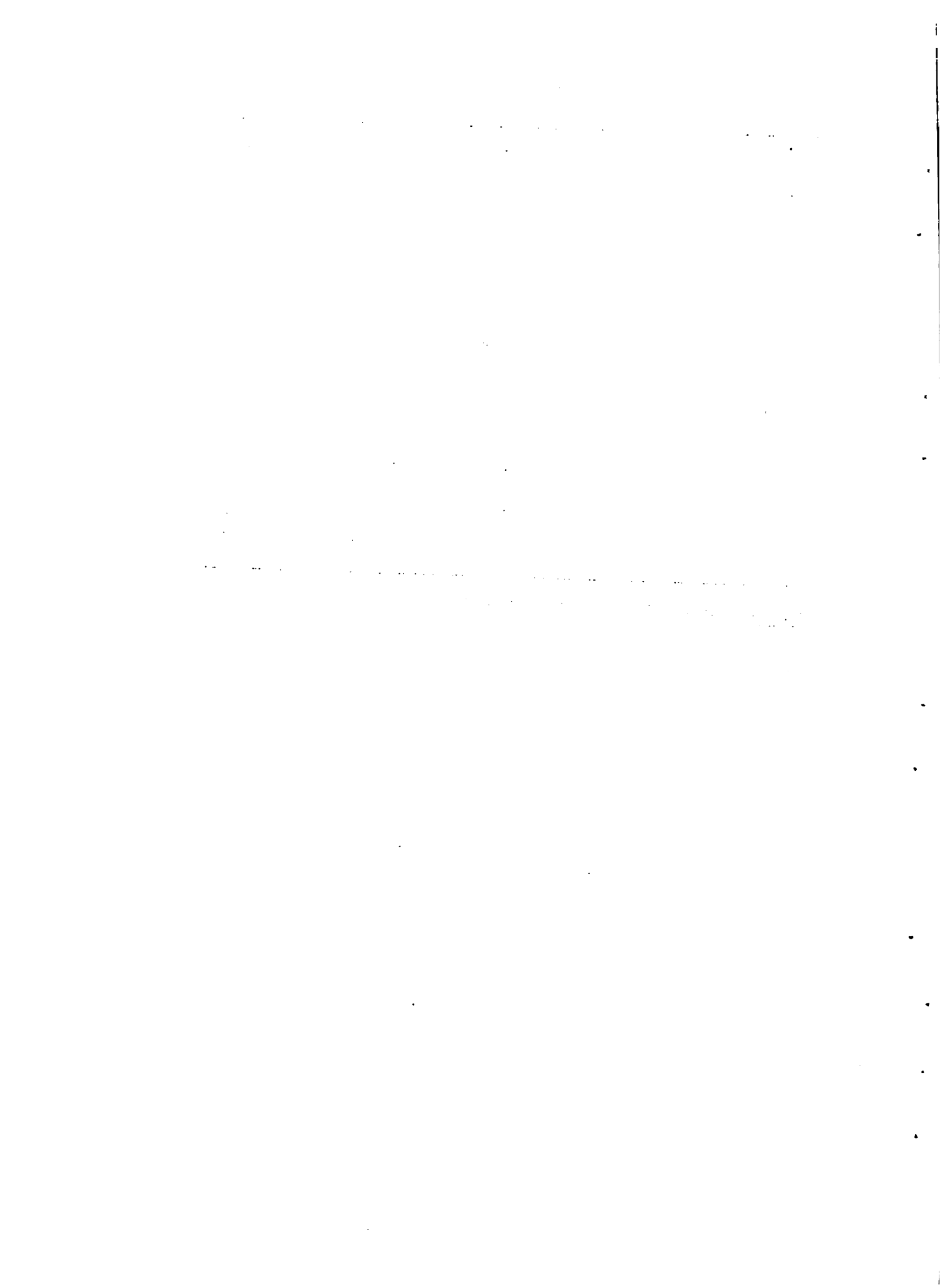

b. Esquema de circulación. Se prevé que el origen de los insumos y de la maquinaria considerada pueda ser tanto la producción nacional como la importación, dependiendo esto de las relaciones de precios que se verifiquen en el momento correspondiente.

En el Gráfico C se describe el flujo físico considerado hasta la llegada al predio de los rubros estudiados.

Teniendo en cuenta que la implementación del Sub-Proyecto determinaría una mejora en el servicio comercial ofrecido por las Asociaciones de Productores, se prevé que la participación de las mismas en la comercialización, tanto de insumos como de maquinaria se verá incrementada, estimándose que la misma puede alcanzar al 30 por ciento del flujo total proyectado. En los Cuadros 22, 23 y 24 se presenta la evolución de la demanda total de semillas, fertilizantes y maquinaria del Proyecto Agrícola Integrado, y en los Cuadros 25, 26 y 27 los volúmenes estimados que comercializarían las Asociaciones de Productores.

3. Intervención de las Asociaciones de Productores. Los Departamentos Comerciales de las Asociaciones de productores podrían intervenir en tres etapas diferentes del proceso:

- Asesorando a los productores en materia de precios y oportunidades de adquisición.
- Ofreciendo servicios para la tramitación de la adquisición en plaza o la importación.
- En la venta directa a los productores de insumos y maquinaria.

En las dos últimas etapas señaladas, la concentración de volúmenes demandados permitiría la obtención de menores precios que en el caso de una demanda dispersa por parte de los productores.

4. Necesidades de Almacenaje. En el capítulo II se estimó la capacidad actual de almacenaje de las Asociaciones de Productores en 26.900 m² de galpones. La construcción de los galpones graneleros prevista en el Sub-Proyecto de Almacenaje, destinados al almacenamiento de la producción proyectada de lana, cueros y granos del Proyecto Agrícola Integrado, permitiría destinar esa superficie de galpones al depósito de insumos y maquinaria agrícola.



GRAFICO 6

ESQUEMA DE CIRCULACION DE
FERTILIZANTES, SEMILLA Y
MAQUINARIA.

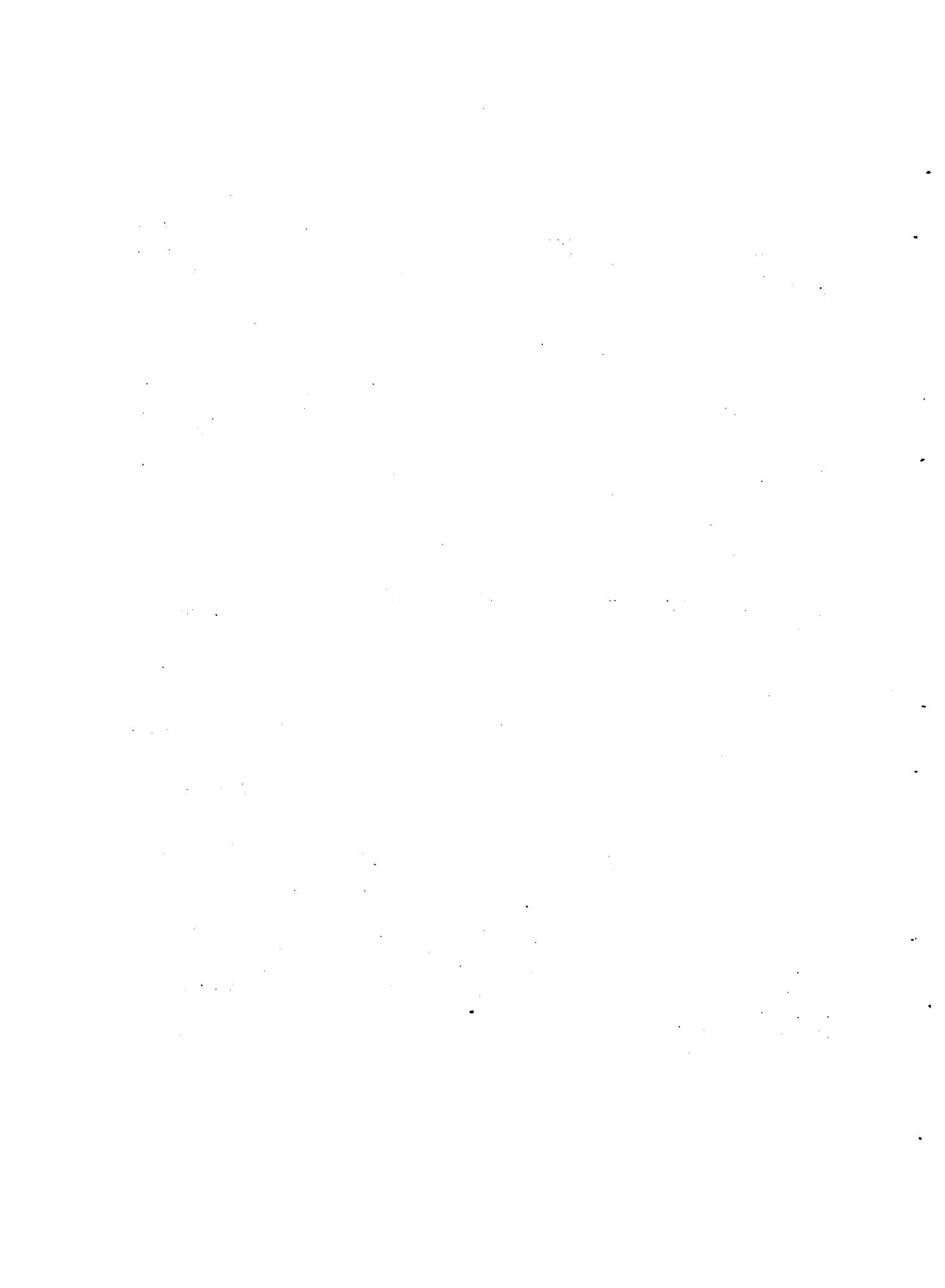
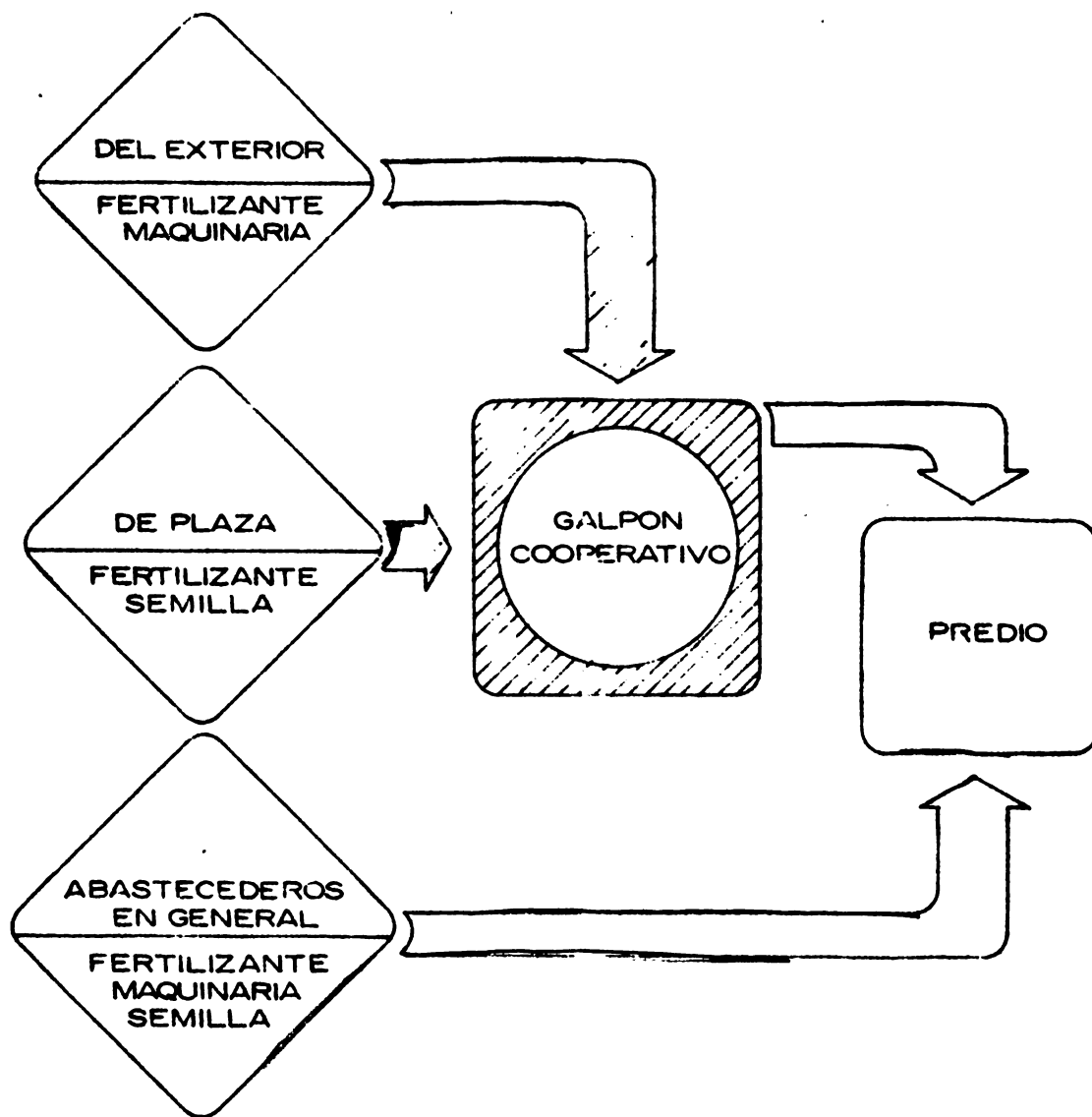

FUENTE : CONVENIO M.AP-I.I.CA. (F.S.B.)

30
1984
1984
1984

1984
1984
1984

1984
1984
1984

1984
1984
1984

Cuadro 22

Evolución de la demanda proyectada de semillas

| Año | Cebada | | Trigo | | Soja | | Girasol | | Algodón | |
|-----|------------------------|----------------------|------------------------|----------------------|------------------------|----------------------|------------------------|----------------------|------------------------|----------------------|
| | Volumen Físico (Tons.) | Valor (Miles de N\$) | Volumen Físico (Tons.) | Valor (Miles de N\$) | Volumen Físico (Tons.) | Valor (Miles de N\$) | Volumen Físico (Tons.) | Valor (Miles de N\$) | Volumen Físico (Tons.) | Valor (Miles de N\$) |
| 1 | - | - | 400 | 800 | - | - | ... | 200 | - | - |
| 2 | - | - | 400 | 700 | 100 | 100 | 100 | 500 | ... | ... |
| 3 | 100 | 100 | 400 | 700 | 900 | 1.900 | 200 | 900 | ... | ... |
| 4 | 1.300 | 1.100 | 300 | 500 | 2.100 | 4.300 | 400 | 1.600 | ... | ... |
| 5 | 2.200 | 1.900 | 200 | 400 | 3.700 | 7.500 | 500 | 1.900 | ... | 100 |
| 6 | 3.200 | 2.700 | 300 | 600 | 6.000 | 12.200 | 600 | 2.400 | 100 | 100 |
| 7 | 3.200 | 2.700 | 1.400 | 2.500 | 7.000 | 14.400 | 700 | 2.700 | 100 | 100 |
| 8 | 3.200 | 2.700 | 2.500 | 4.500 | 8.000 | 16.400 | 700 | 2.800 | 100 | 100 |
| 9 | 3.200 | 2.700 | 3.600 | 6.400 | 8.000 | 16.400 | 700 | 2.900 | 100 | 100 |
| 10 | 3.200 | 2.700 | 3.600 | 6.400 | 8.000 | 16.400 | 700 | 2.900 | 100 | 200 |
| 11 | 3.200 | 2.700 | 3.600 | 6.400 | 8.000 | 16.400 | 700 | 2.900 | 100 | 200 |
| 12 | 3.200 | 2.700 | 3.600 | 6.400 | 8.000 | 16.400 | 700 | 2.900 | 100 | 200 |

(Continúa)

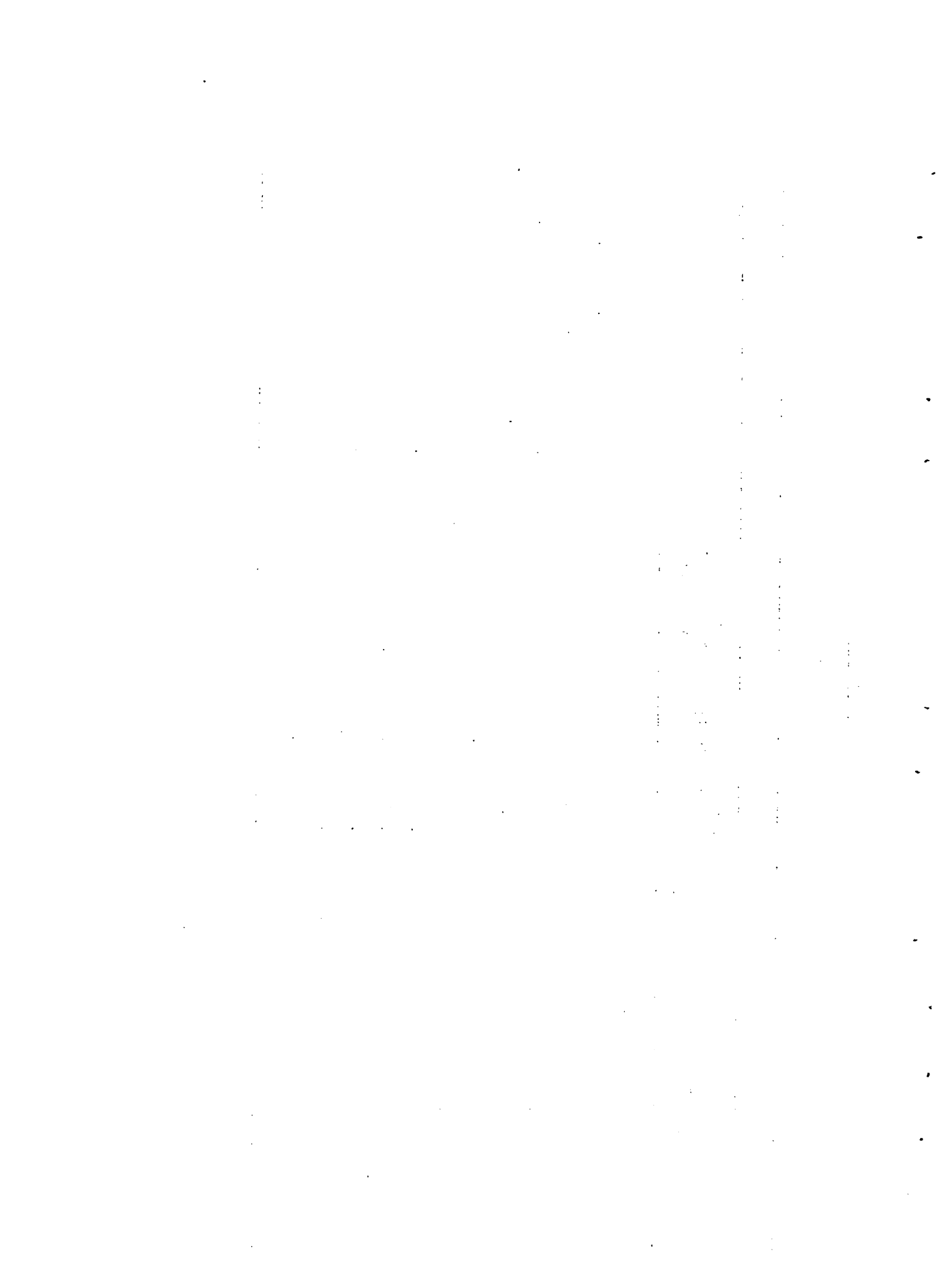

Cuadro 22 (Continuación)

Evolución de la demanda proyectada de semillas

| Año | Poroto | | Maíz | | Forrajeras | | TOTAL | |
|-----|------------------------|----------------------|------------------------|----------------------|------------------------|----------------------|------------------------|----------------------|
| | Volumen físico (Tons.) | Valor (Miles de N\$) | Volumen físico (Tons.) | Valor (Miles de N\$) | Volumen físico (Tons.) | Valor (Miles de N\$) | Volumen físico (Tons.) | Valor (Miles de N\$) |
| 1 | - | - | - | - | 100 | 600 | 500 | 1.600 |
| 2 | ... | ... | ... | ... | 100 | 700 | 700 | 2.000 |
| 3 | ... | 100 | ... | 100 | 200 | 1.600 | 1.800 | 5.400 |
| 4 | ... | 300 | 100 | 200 | 600 | 5.100 | 4.800 | 13.100 |
| 5 | 100 | 500 | 100 | 300 | 1.100 | 9.300 | 7.900 | 21.900 |
| 6 | 100 | 800 | 100 | 400 | 1.700 | 15.000 | 12.100 | 34.200 |
| 7 | 200 | 1.100 | 200 | 500 | 2.300 | 19.400 | 15.100 | 43.400 |
| 8 | 200 | 1.300 | 200 | 500 | 2.600 | 22.100 | 17.500 | 50.400 |
| 9 | 200 | 1.500 | 200 | 600 | 2.700 | 23.000 | 18.700 | 53.600 |
| 10 | 300 | 1.600 | 200 | 600 | 2.900 | 23.700 | 19.000 | 54.500 |
| 11 | 300 | 1.700 | 200 | 600 | 2.900 | 24.100 | 19.000 | 55.000 |
| 12 | 300 | 1.700 | 200 | 600 | 3.000 | 24.300 | 19.100 | 55.200 |

Fuente: Convenio MAP-IICA (FSB)

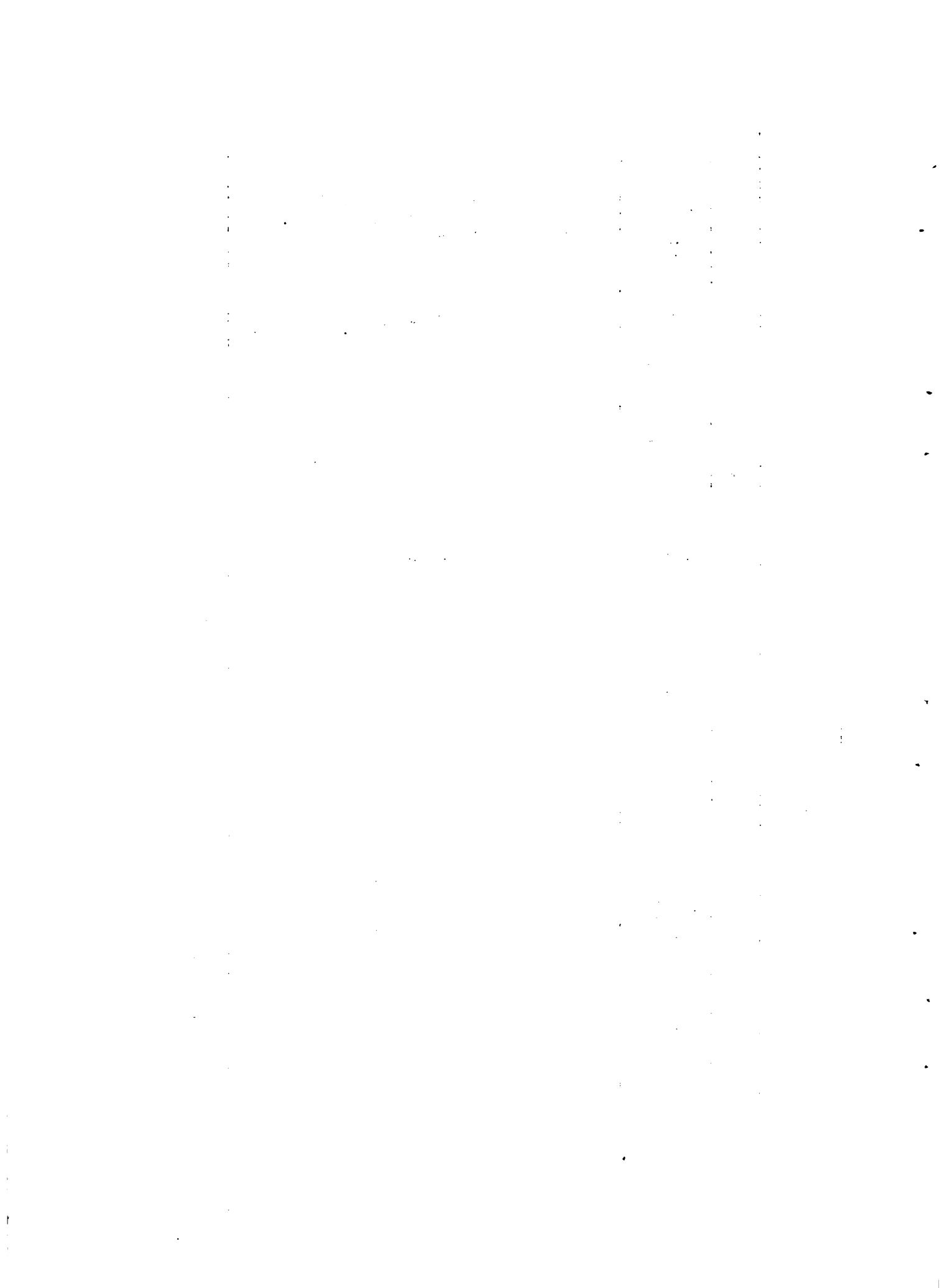

Cuadro 23

Evolución de la demanda proyectada de fertilizantes

| Años | Superfosfato | | Urea | | Total | |
|------|------------------------|----------------------|------------------------|----------------------|------------------------|----------------------|
| | Volumen físico (Tons.) | Valor (Miles de N\$) | Volumen físico (Tons.) | Valor (Miles de N\$) | Volumen físico (Tons.) | Valor (Miles de N\$) |
| 1 | 9.100 | 5.000 | 1.300 | 2.000 | 10.400 | 7.000 |
| 2 | 12.400 | 7.000 | 1.800 | 3.000 | 14.200 | 10.000 |
| 3 | 23.100 | 12.000 | 2.600 | 5.000 | 25.700 | 17.000 |
| 4 | 44.600 | 24.000 | 4.200 | 8.000 | 48.800 | 32.000 |
| 5 | 73.700 | 40.000 | 6.200 | 11.000 | 79.900 | 51.000 |
| 6 | 111.600 | 60.000 | 8.800 | 16.000 | 120.400 | 76.000 |
| 7 | 138.000 | 75.000 | 10.300 | 19.000 | 148.300 | 94.000 |
| 8 | 164.600 | 89.000 | 11.800 | 22.000 | 176.400 | 111.000 |
| 9 | 179.200 | 97.000 | 12.100 | 22.000 | 191.300 | 119.000 |
| 10 | 194.000 | 105.000 | 12.300 | 22.000 | 206.300 | 127.000 |
| 11 | 205.200 | 111.000 | 12.400 | 23.000 | 217.600 | 134.000 |
| 12 | 209.700 | 113.000 | 12.400 | 23.000 | 222.100 | 136.000 |
| 13 | 210.900 | 114.000 | 12.400 | 23.000 | 223.300 | 137.000 |
| 14 | 211.300 | 114.000 | 12.400 | 23.000 | 223.700 | 137.000 |
| 15 | 211.300 | 114.000 | 12.400 | 23.000 | 223.700 | 137.000 |
| 16 | 211.400 | 114.000 | 12.400 | 23.000 | 223.800 | 137.000 |
| 17 | 211.400 | 114.000 | 12.400 | 23.000 | 223.800 | 137.000 |

Fuente : Convenio MAP-IIICA (FSB)

mab

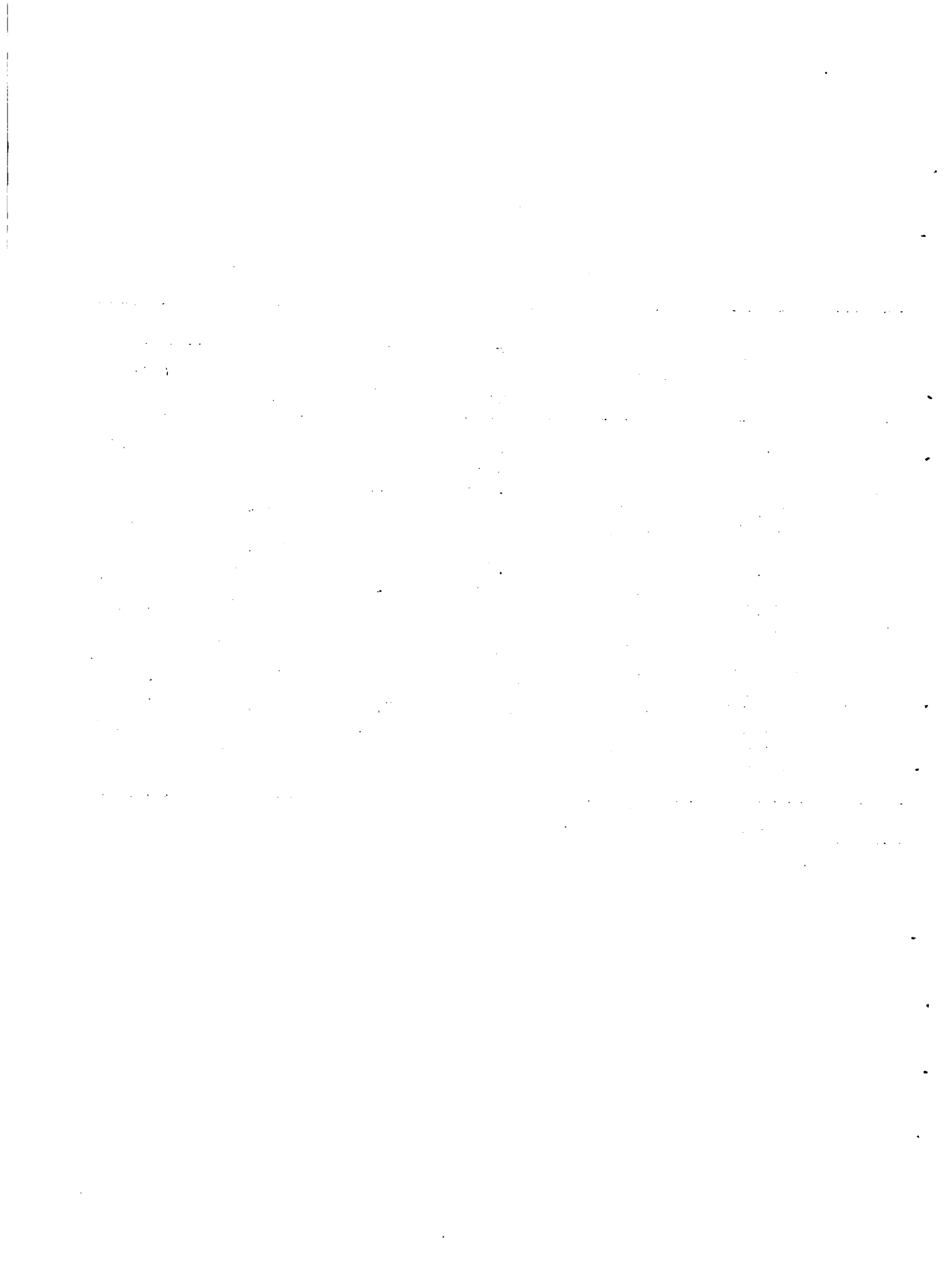

Cuadro 24

Evolución de la demanda proyectada de tractores y cosechadoras

| Años | Tractores | | Cosechadoras | | Total |
|------|-----------|-------------------------|--------------|-------------------------|-------------------------|
| | Número | Valor (Miles de N\$) | Número | Valor (Miles de N\$) | Valor (Miles de N\$) |
| 1 | 23 | 1.700 | - | - | 1.700 |
| 2 | 187 | 14.800 | - | - | 14.800 |
| 3 | 352 | 26.900 | 10 | 1.800 | 28.700 |
| 4 | 622 | 47.600 | 23 | 4.300 | 51.900 |
| 5 | 680 | 53.400 | 108 | 20.000 | 73.400 |
| 6 | 573 | 46.400 | 108 | 20.000 | 66.400 |
| 7 | 314 | 24.800 | 131 | 24.300 | 49.100 |
| 8 | 146 | 11.600 | 23 | 4.300 | 15.900 |
| 9 | 126 | 10.400 | 23 | 4.300 | 14.700 |
| 10 | 50 | 3.000 | 23 | 4.300 | 7.300 |

Fuente: Convenio MAP-IICA (FSB)

meb

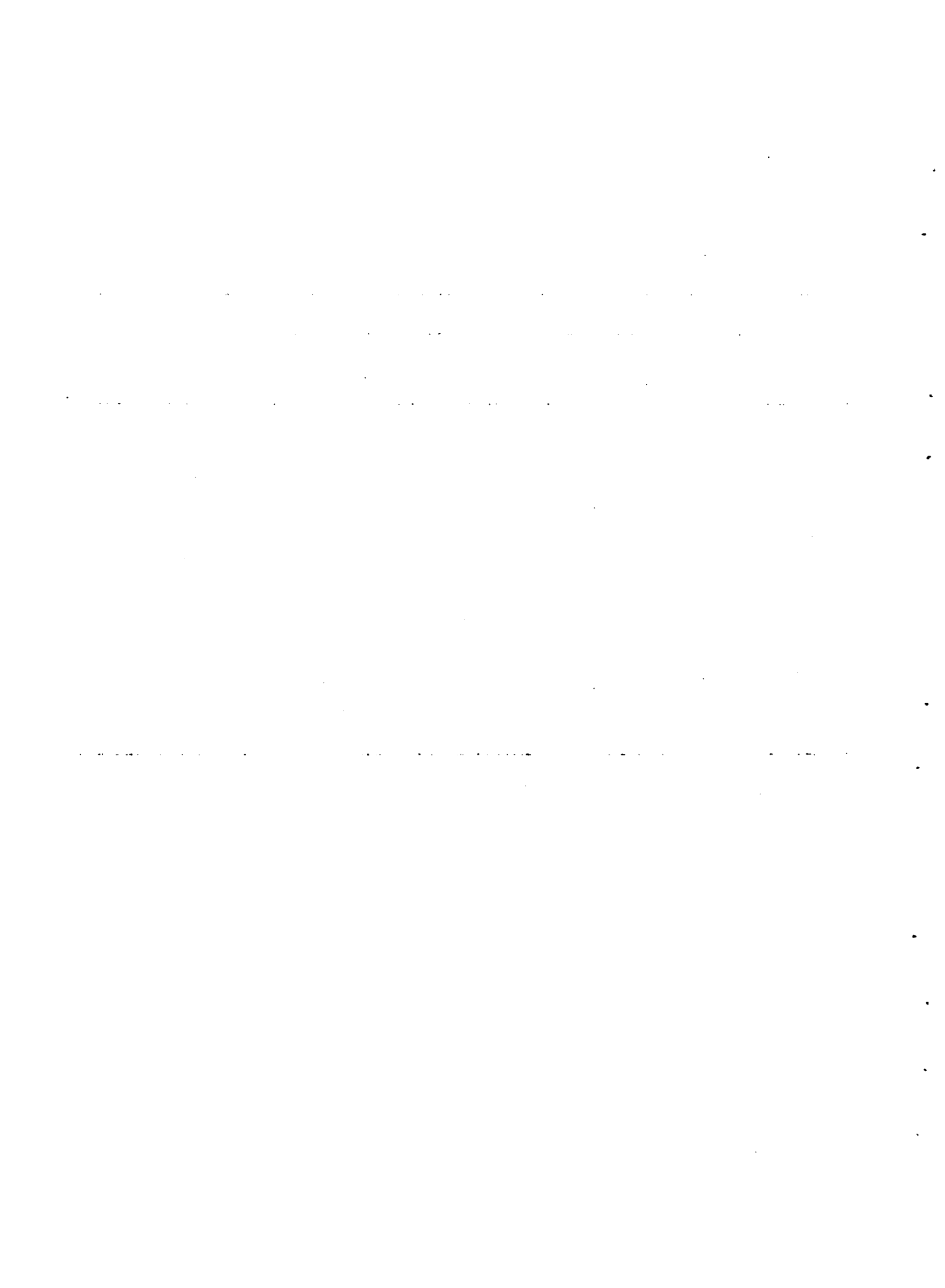

Cuadro 25

Participación de las Asociaciones de Productores
en la comercialización de semillas
(En toneladas)

| Años | Cebada | Trigo | Soja | Girasol | Algodón | Poroto | Maíz | Forrajes | TOTAL |
|------|--------|-------|-------|---------|---------|--------|------|----------|-------|
| 1 | - | 100 | - | ... | - | - | - | ... | 100 |
| 2 | - | 100 | ... | ... | ... | ... | ... | ... | 100 |
| 3 | ... | 100 | 300 | 100 | ... | ... | ... | 100 | 600 |
| 4 | 400 | 100 | 600 | 100 | ... | ... | ... | 200 | 1.400 |
| 5 | 700 | 100 | 1.100 | 200 | ... | ... | ... | 300 | 2.400 |
| 6 | 1.000 | 100 | 1.800 | 200 | ... | ... | ... | 500 | 3.600 |
| 7 | 1.000 | 400 | 2.100 | 200 | ... | 100 | 100 | 700 | 4.600 |
| 8 | 1.000 | 800 | 2.400 | 200 | ... | 100 | 100 | 800 | 5.400 |
| 9 | 1.000 | 1.100 | 2.400 | 200 | ... | 100 | 100 | 800 | 5.700 |
| 10 | 1.000 | 1.100 | 2.400 | 200 | ... | 100 | 100 | 900 | 5.800 |
| 11 | 1.000 | 1.100 | 2.400 | 200 | ... | 100 | 100 | 900 | 5.800 |
| 12 | 1.000 | 1.100 | 2.400 | 200 | ... | 100 | 100 | 900 | 5.800 |

Fuente : Convenio MAP-IICA (FSB)



Cuadro 26

Participación de las Asociaciones de Productores en
la comercialización de fertilizantes
(En toneladas)

| Año | Superfosfato | Urea | Total |
|-----|--------------|-------|--------|
| 1 | 2.700 | 400 | 3.100 |
| 2 | 3.700 | 500 | 4.200 |
| 3 | 6.900 | 800 | 7.700 |
| 4 | 13.400 | 1.300 | 14.700 |
| 5 | 22.100 | 1.900 | 24.000 |
| 6 | 33.500 | 2.600 | 36.100 |
| 7 | 41.400 | 3.100 | 44.500 |
| 8 | 49.400 | 3.500 | 52.900 |
| 9 | 53.800 | 3.600 | 57.400 |
| 10 | 58.200 | 3.700 | 61.900 |
| 11 | 61.600 | 3.700 | 65.300 |
| 12 | 62.900 | 3.700 | 66.600 |
| 13 | 63.300 | 3.700 | 67.000 |
| 14 | 63.400 | 3.700 | 67.100 |
| 15 | 63.400 | 3.700 | 67.100 |
| 16 | 63.400 | 3.700 | 67.100 |
| 17 | 63.400 | 3.700 | 67.100 |

Fuente: Convenio MAP-IICA (FSB)

mcb

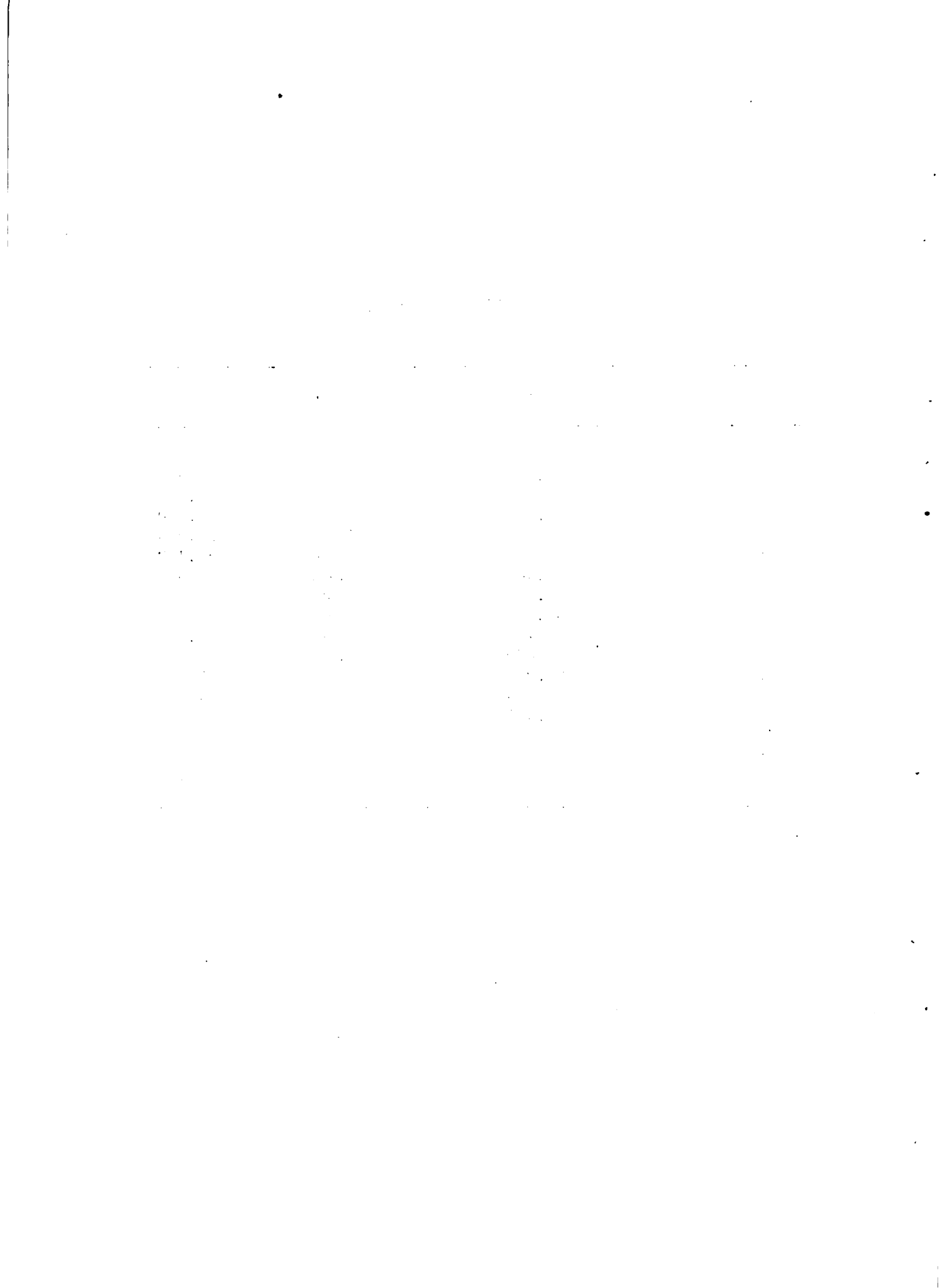

Cuadro 27

Participación de las Asociaciones de Productores en la
comercialización de tractores y cosechadoras

| Años | Tractores | Cosechadoras |
|------|-----------|--------------|
| 1 | 7 | - |
| 2 | 56 | - |
| 3 | 106 | 3 |
| 4 | 187 | 7 |
| 5 | 204 | 32 |
| 6 | 172 | 32 |
| 7 | 94 | 39 |
| 8 | 44 | 7 |
| 9 | 38 | 7 |
| 10 | 15 | 7 |

Fuente: Convenio MAP-IICA (FSB)

meb

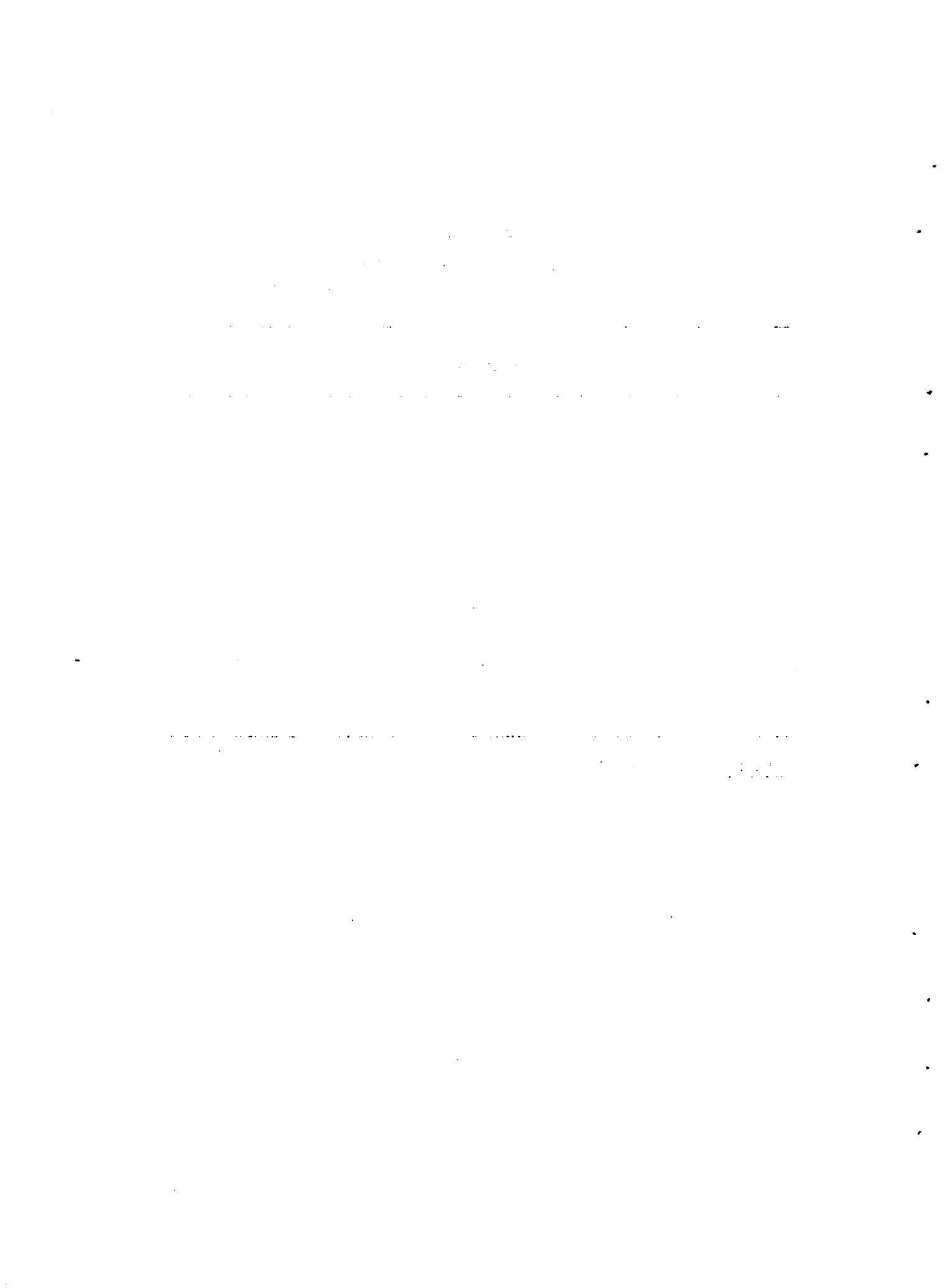

Considerando que se necesita 1 m² de galpón para el almacenamiento de 2.5 toneladas de fertilizantes y semillas embolsadas, la capacidad actual sería más que suficiente para la totalidad de las semillas de cada ciclo de cultivos (verano e invierno) y la mitad de los fertilizantes comercializados por las Asociaciones de Productores en el año de máximos requerimientos (Cuadro 28).

5. Necesidades de financiamiento. En el Cuadro 29 se presenta la evolución de las necesidades de crédito de las Asociaciones de Productores derivadas de la comercialización de los productos analizados anteriormente. Estos créditos que se trasladarían a los productores en forma de adelantos por concepto de la compra de productos, tienen en todos los casos carácter de financiamiento a corto plazo.

Considerando la distribución por rubro el más importante en el año meta es el que comprende los granos, que concentra el 42 por ciento de las necesidades de financiamiento, ocupando el segundo lugar el ganado, con el 36 por ciento del total.

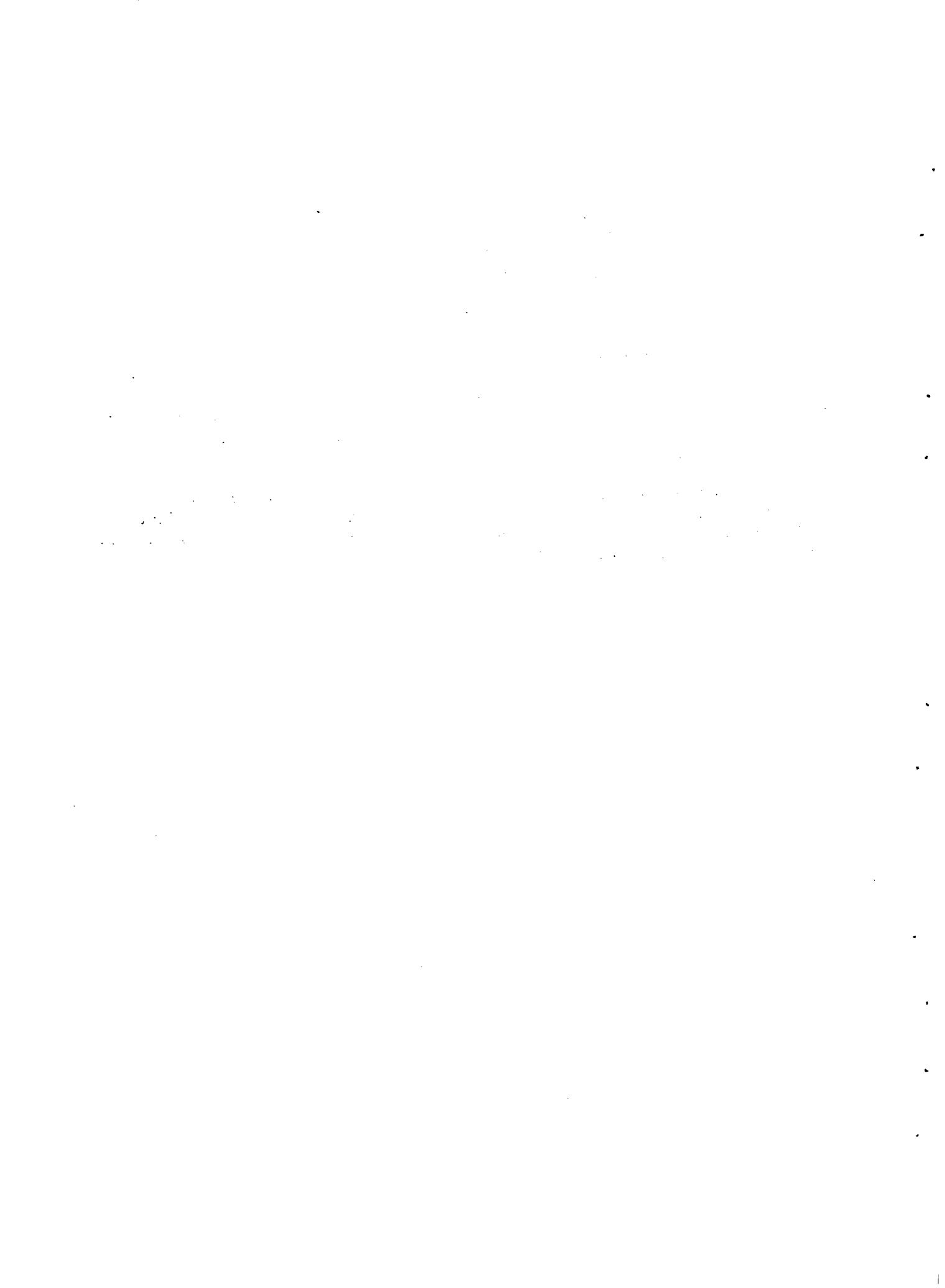

Cuadro 28

Estimación de las necesidades de superficie de galpón para el almacenamiento de semillas y fertilizantes en el año meta
(En metros cuadrados)

| Período | Semillas | Fertilizantes | Total |
|----------|----------|---------------|--------|
| Verano | 1.120 | 13.440 | 14.560 |
| Invierno | 840 | 13.440 | 14.280 |

Fuente: Convenio MAP-IIICA (FSB)

meb

Faint, illegible text, possibly bleed-through from the reverse side of the page. The text is too light to transcribe accurately.

Faint, illegible text, possibly bleed-through from the reverse side of the page. The text is too light to transcribe accurately.

Cuadro 29

Necesidades de crédito a corto plazo del Sub-Proyecto
(en miles de Nuevos Pesos)

| Año | Granos | Ganado | Lana | Miel | Poroto | Total |
|-----|--------|--------|--------|--------|--------|---------|
| 1 | - | 32.500 | 21.400 | - | - | 53.900 |
| 2 | 100 | 33.400 | 21.400 | - | 100 | 55.000 |
| 3 | 2.100 | 35.200 | 21.400 | 200 | 400 | 59.300 |
| 4 | 7.100 | 38.500 | 21.400 | 600 | 1.000 | 68.700 |
| 5 | 18.900 | 39.800 | 21.400 | 1.400 | 2.200 | 83.700 |
| 6 | 33.700 | 40.300 | 21.700 | 2.600 | 3.400 | 101.700 |
| 7 | 52.400 | 37.300 | 22.100 | 3.900 | 4.500 | 120.200 |
| 8 | 66.400 | 35.500 | 22.700 | 5.100 | 5.400 | 135.100 |
| 9 | 79.200 | 37.000 | 24.000 | 6.100 | 6.200 | 152.500 |
| 10 | 85.400 | 41.200 | 24.800 | 7.400 | 6.800 | 165.600 |
| 11 | 88.800 | 51.700 | 26.800 | 8.600 | 7.000 | 182.900 |
| 12 | 90.400 | 63.300 | 28.000 | 9.300 | 7.000 | 198.000 |
| 13 | 90.600 | 73.000 | 28.600 | 10.200 | 7.100 | 209.500 |
| 14 | 90.700 | 76.200 | 29.000 | 10.600 | 7.100 | 213.600 |
| 15 | 90.700 | 76.300 | 29.100 | 10.400 | 7.100 | 213.600 |
| 16 | 90.700 | 76.400 | 29.200 | 10.500 | 7.100 | 213.900 |
| 17 | 90.700 | 76.400 | 29.300 | 10.500 | 7.100 | 214.000 |
| 18 | 90.700 | 76.400 | 29.400 | 10.500 | 7.100 | 214.100 |
| 19 | 90.700 | 76.400 | 29.500 | 10.500 | 7.100 | 214.200 |
| 20 | 90.700 | 76.400 | 29.600 | 10.500 | 7.100 | 214.300 |

Fuente: Convenio MAP-IICA (FSB)

lc

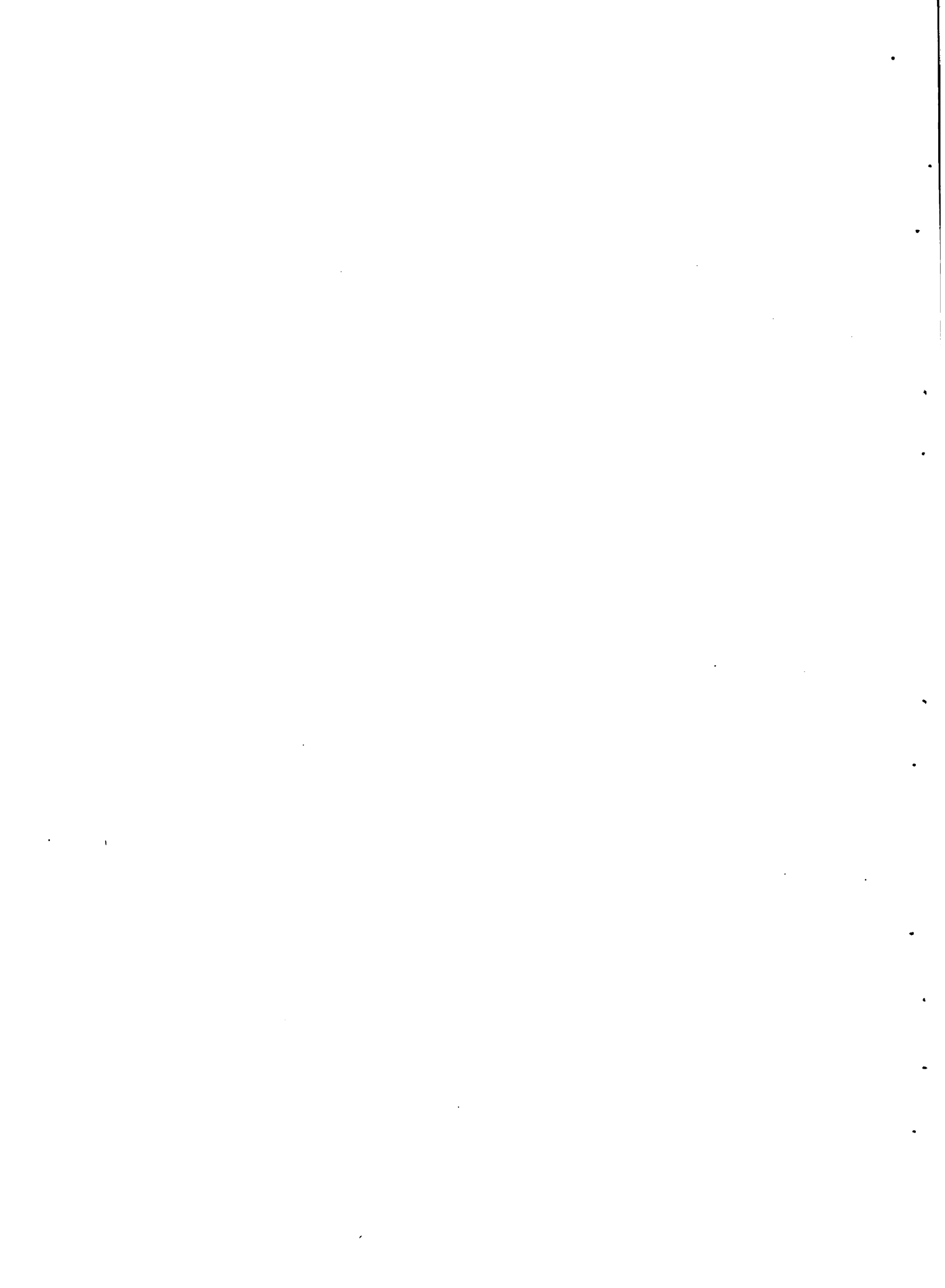

IV. COSTOS

A. Servicio de Información de mercados y asesoramiento a los productores.

1. Características. El rol desempeñado por las Asociaciones de productores en este sentido consistirá básicamente en ofrecer a los productores asesoramiento sobre precios de productos e insumos y oportunidades de colocación de la producción. Este asesoramiento se realizaría en base al análisis y procesamiento de información proveniente de Servicios Internacionales contratados a estos efectos, e información obtenida directamente de fuentes nacionales o internacionales.

En función de los elevados costos de operación de este servicio, se prevé que el mismo sea utilizado por más de una Asociación, entendiéndose que, para las necesidades generadas por la implementación del Proyecto Agrícola Integrado, serían suficientes 4 unidades centrales, que atenderían los requerimientos de 12 Asociaciones de Productores.

Con relación a la ubicación geográfica de estas unidades se podría definir en forma tentativa que se instalaría una en cada capital departamental (Rivera, Tacuarembó y Melo), y la cuarta se debería ubicar en un área intermedia, que le permitiera atender las necesidades de la zona que comprende el este de los departamentos de Rivera y Tacuarembó y el oeste del departamento de Cerro Largo.

El sistema propuesto consistiría en unidades centrales compuestas por un técnico y dos funcionarios administrativos, que se ocuparían de la operación de los equipos necesarios y la elaboración de la información, la que sería difundida a los productores en oficinas instaladas a esos efectos en cada una de las Asociaciones de Productores y que requerirían por lo menos un funcionario ocupado en forma permanente.

2. Inversiones. La puesta en marcha del servicio supone la conexión de canales de microondas entre Montevideo y la localidad en la que se ubique la unidad central y el tendido de líneas directas telegráficas, lo que deberá ser tramitado ante ANTEL.

Por otra parte, deberá adquirirse un repetidor para corriente doble (a ser ubicado en Montevideo) y un convertidor telegráfico 4 hilos/ 2 hilos (a ubicarse en las unidades centrales) e instalarse una máquina teletipo receptora por cada unidad considerada.

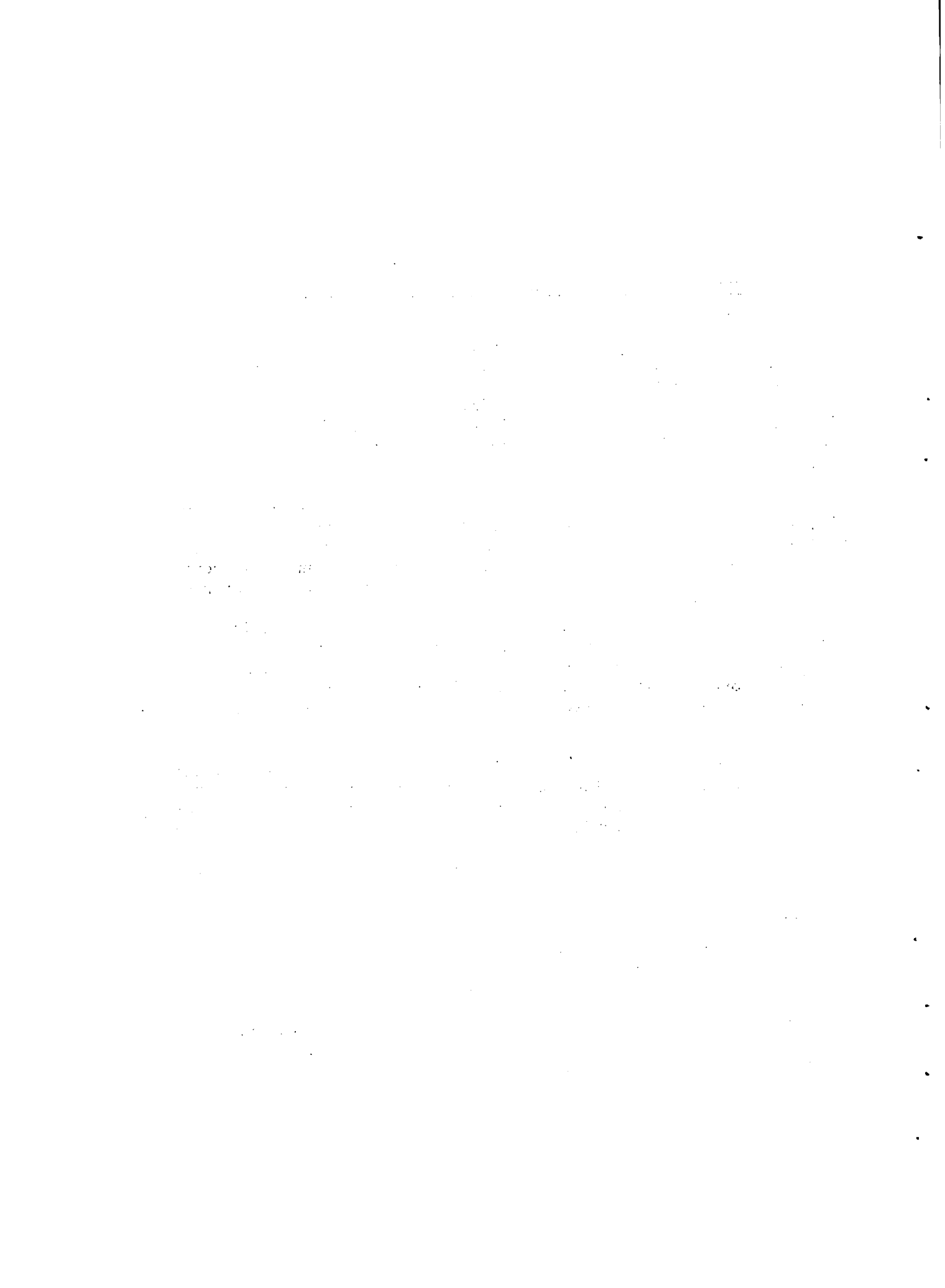

Finalmente, se considera dentro de la inversión la adquisición de vehículos para cada una de las unidades centrales y el correspondiente mobiliario y equipamiento de oficina.

En el Cuadro 30 se detallan los costos de instalación de cada una de las unidades consideradas, y en el Cuadro 31 las inversiones totales demandadas por el Servicio de Información y Asesoramiento a los Productores.

3. Costos operativos. Dentro de los costos operativos se considera el arrendamiento de los servicios de ANTEL, el arrendamiento y mantenimiento de la teletipo, el costo estimado del Servicio Internacional de Información, los salarios y los gastos de funcionamiento normales de las oficinas correspondientes. El Cuadro 32 detalla los costos operativos anuales de las unidades consideradas y en el Cuadro 33 se presenta un resumen de los costos operativos totales del Servicio de Información.

B. Servicio de Ejecución Comercial.

1. Características. Dentro de las funciones atribuidas a las Asociaciones de productores en la ejecución comercial se debe distinguir

- Colocación de productos agrícolas y pecuarios.
- Adquisición de Insumos y Maquinaria Agrícola

Teniendo en cuenta los volúmenes que se estima que se canalizarían a través de las Asociaciones (ver III.C y III.D), se considera conveniente que, a efectos de concentrar los mismos y de disminuir los costos, se localizan las funciones de ejecución comercial a nivel de las unidades centrales definidas para el Servicio de Información. Esto posibilitaría ofrecer un servicio comercial con un grado de competitividad superior al que estarían en condiciones de lograr las Asociaciones de Productores actuando aisladamente.

Los requerimientos en materia de equipos y personal adicionales respecto a lo definido al analizar el Servicio de Información, se estiman en una teletipo receptora-trasmisora, un gerente comercial y dos funcionarios administrativos en cada una de las unidades centrales, y un encargado comercial y un funcionario administrativo en las respectivas Asociaciones de Productores.

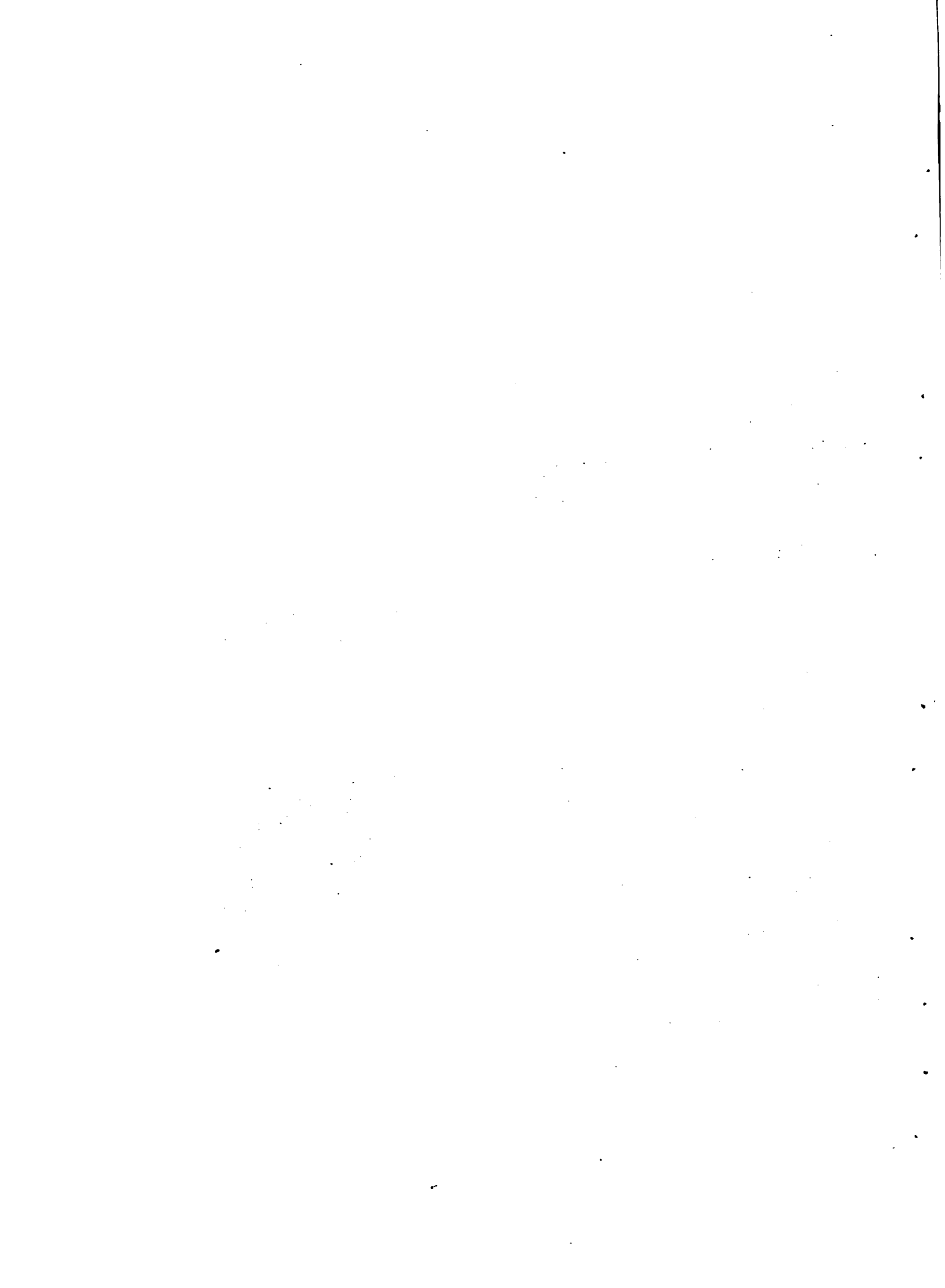

Cuadro 30

Costos de instalación de las unidades integrantes del
Servicio de Información
(en Nuevos Pesos)

| Concepto | Valor |
|---|---------|
| 1. <u>Unidad Central</u> | |
| a. Adquisición e instalación de equipos | 7.200 |
| b. Equipamiento de oficina | 40.000 |
| c. Vehículo | 53.000 |
| Total | 100.200 |
| 2. <u>Oficinas en las Asociaciones de Productores.</u> | |
| a. Equipamiento de oficina | 20.000 |

Fuente: Convenio MAP-IICA (FSB)

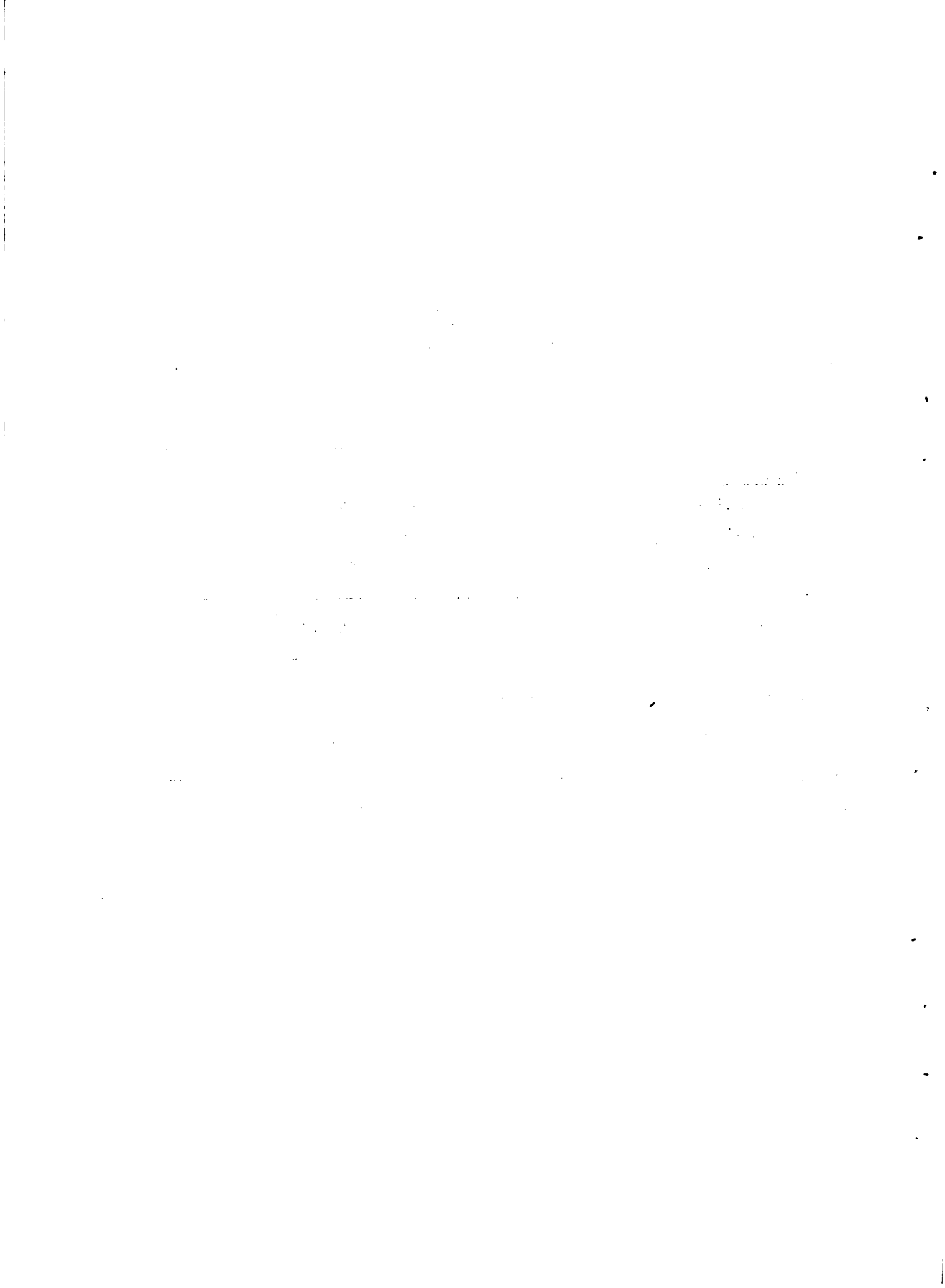

Cuadro 31

Inversiones totales del Servicio de Información
(en Nuevos Pesos)

| Concepto | Valor | Porcentaje |
|--------------------------|---------|------------|
| Equipamiento de oficinas | 400.000 | 62 |
| Vehículos | 212.000 | 33 |
| Equipos e instalaciones | 28.800 | 5 |
| Total | 640.800 | 100 |

Fuente: Convenio MAP-IICA (FSB)

lc

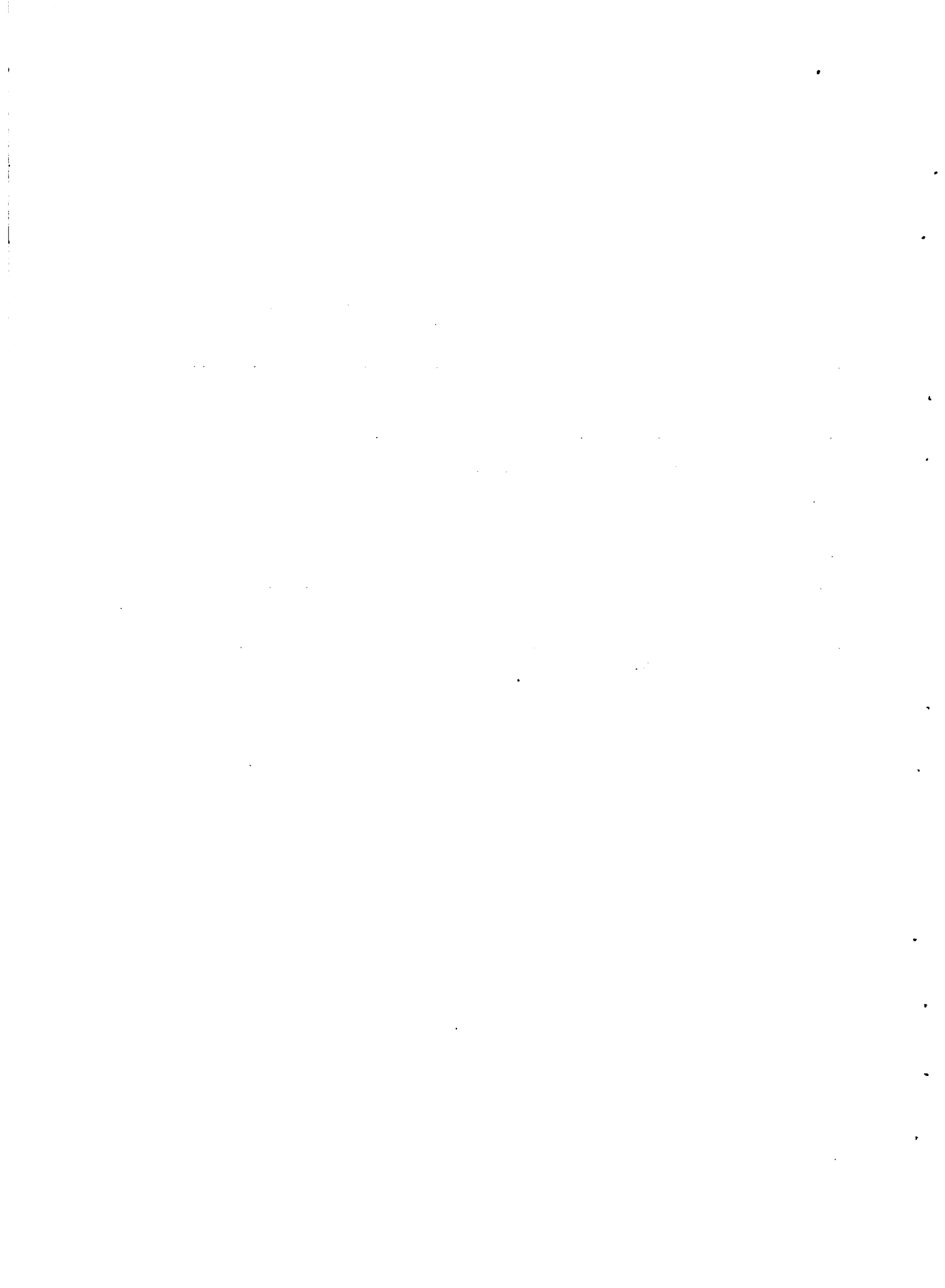

Cuadro 82

Costos de operación anuales de las unidades
integrantes del Servicio de Información
(en Nuevos Pesos)

| Concepto | Valor |
|---|---------|
| <u>1. Unidad Central</u> | |
| a. ANTEL | 43.200 |
| b. Arrendamiento y mantenimiento de equipos | 15.600 |
| c. Servicio de Información | 87.600 |
| d. Salarios | 144.000 |
| e. Gastos de oficina y vehículo | 80.400 |
| Total | 370.800 |
| <u>2. Oficinas en las Asociaciones de Productores</u> | |
| a. Salarios | 18.000 |
| b. Gastos de oficina | 14.400 |
| Total | 32.400 |

Fuente: Convenio MAP-IICA (FSB)

le

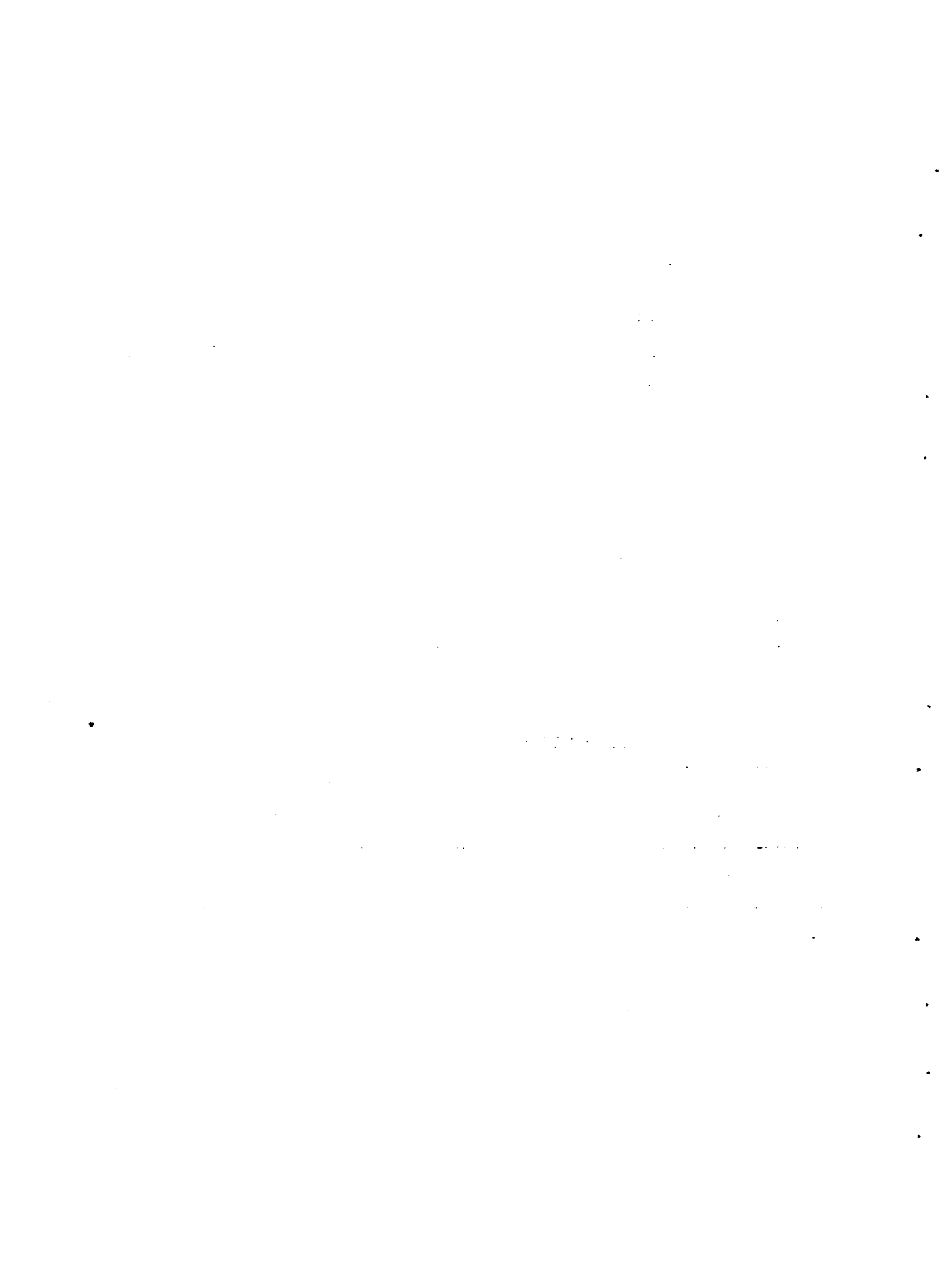

Cuadro 33

Costos anuales de operación del Servicio de Información
(en Nuevos Pesos)

| Concepto | Valor | Porcentaje |
|--|-----------|------------|
| Servicio de Información | 350.400 | 19 |
| Salarios | 792.000 | 42 |
| Arrendamiento y mantenimiento de equipos | 235.200 | 13 |
| Gastos oficina y vehículo | 494.400 | 26 |
| Total | 1.872.000 | 100 |

Fuente: Convenio MAP-IIICA (FSB)

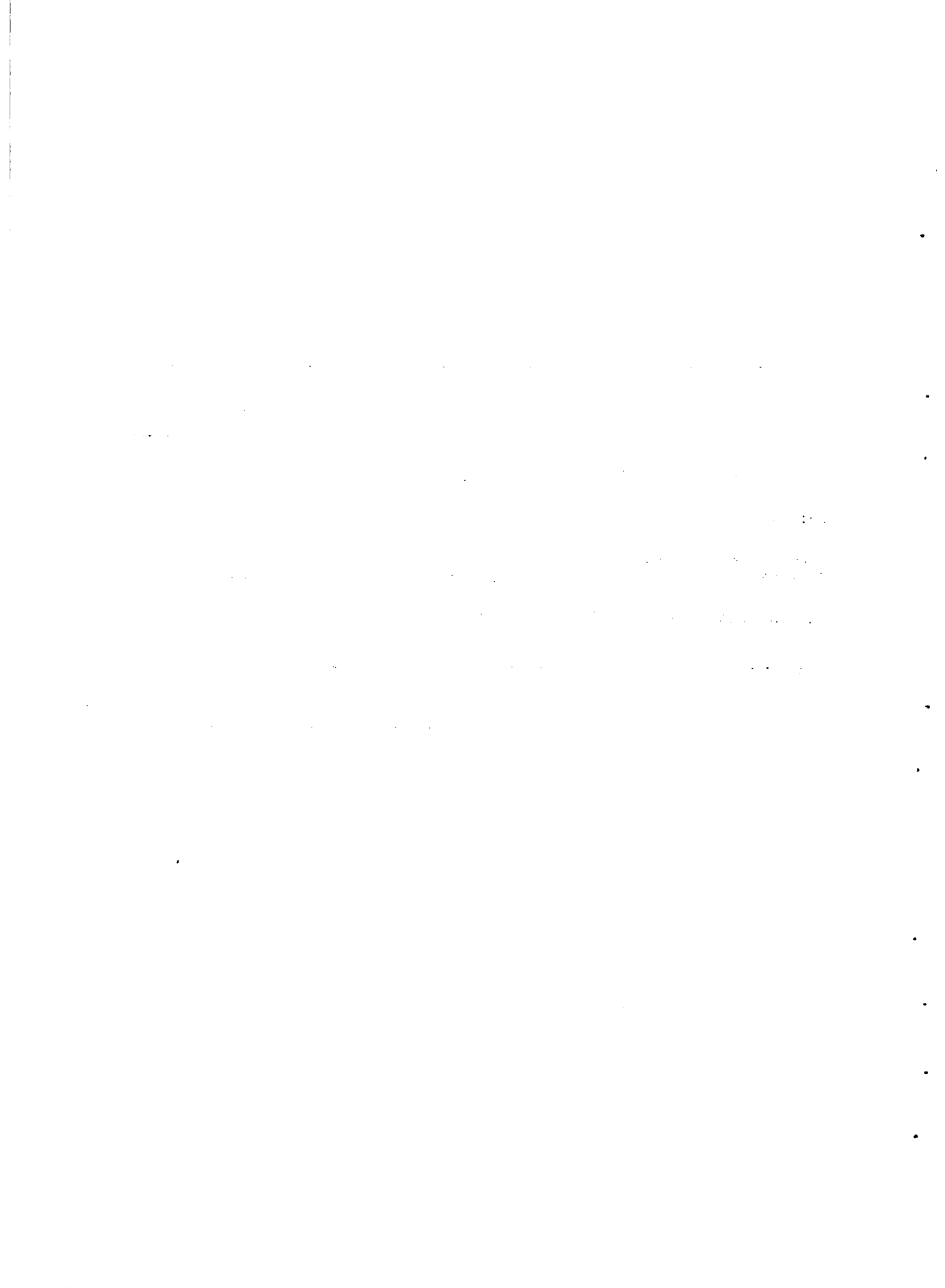

2. Inversiones. Las inversiones requeridas en las unidades integrantes del Servicio de Ejecución Comercial, consistentes en los costos de instalación de la teletipo y el equipamiento de oficina, se detallan en el Cuadro 34. En el Cuadro 35 se presentan las inversiones adicionales respecto al Servicio de Información Comercial que se estiman necesarias para las cuatro unidades centrales y las 12 oficinas correspondientes en las Asociaciones de Productores.

3. Costos operativos. En los Cuadros 36 y 37 se detallan los costos de operación que determine la implementación del Servicio de Ejecución Comercial a nivel de cada una de las unidades consideradas y para el total del Sub-Proyecto.

C. Costos totales.

Las inversiones y los costos operativos totales del Sub-Proyecto (suponiendo el ampliamiento por parte de las Asociaciones de Productores de los dos servicios definidos anteriormente) se detallan en los Cuadros 38 y 39.

La puesta en marcha de los servicios generaría necesidades de financiamiento solamente para las inversiones, ya que los costos operativos del Servicio de Información se trasladarían a los beneficiarios a través de las cuotas sociales de las Asociaciones de Productores, mientras que los generados por el Servicio de Ejecución Comercial ya fueron incluidos como costos de intermediación en los precios de los productos e insumos utilizados en los Sub-Proyectos de Producción.



Cuadro 34

Costos de instalación adicionales para cada una de
las unidades integrantes del Servicio de Ejecución Comercial
(en Nuevos Pesos)

| Concepto | Valor |
|--|---------------|
| 1. <u>Unidad Central</u> | |
| a. Adquisición e instalación de equipos | 26.500 |
| b. Equipamiento de oficina | 15.000 |
| Total | 41.500 |
| 2. <u>Oficina en las Asociaciones de Productores.</u> | |
| a. Equipamiento de oficina | 10.000 |

Fuente: Convenio MAP-IICA (FSB)

.....

.....

.....

.....

.....

.....

.....

.....

Cuadro 35

Inversiones totales adicionales del
Servicio de Ejecución Comercial
(en Nuevos Pesos)

| Concepto | Valor | Porcentaje |
|--------------------------|---------|------------|
| Equipamiento de oficinas | 180.000 | 63 |
| Equipos e instalaciones | 106.000 | 37 |
| Total | 286.000 | 100 |

Fuente: Convenio MAP-IICA (FSB)

Cuadro 36

Costos de operación anuales adicionales de las unidades
integrantes del Servicio de Ejecución Comercial
(en Nuevos Pesos)

| Concepto | Valor |
|---|----------------|
| 1. <u>Unidad Central</u> | |
| a. ANTEL | 43.200 |
| b. Mantenimiento de equipos | 6.000 |
| c. Salarios | 144.000 |
| d. Viáticos | 20.000 |
| e. Gastos de oficina y vehículo | 50.000 |
| Total | 263.200 |
| 2. <u>Oficinas en las Asociaciones de Productores.</u> | |
| a. Salarios | 78.000 |
| b. Gastos de oficina | 24.000 |
| Total | 102.000 |

Fuente: Convenio MAP-IIICA (FSB)

.....

.....

.....

.....

.....

.....

.....

.....

.....

.....

.....

.....

.....

.....

.....

.....

.....

.....

.....

.....

.....

.....

.....

.....

Cuadro 37

**Costos anuales de operación adicionales del
Servicio de Ejecución Comercial
(en Nuevos Pesos)**

| Concepto | Valor | Porcentaje |
|---|------------------|------------|
| Salarios y viáticos | 936.000 | 58 |
| Arrendamiento y mantenimiento de equipos | 196.800 | 12 |
| Gastos oficina | 488.000 | 30 |
| Total | 1:620.800 | 100 |

Fuente: Convenio MAP-IICA (FSB)

lc

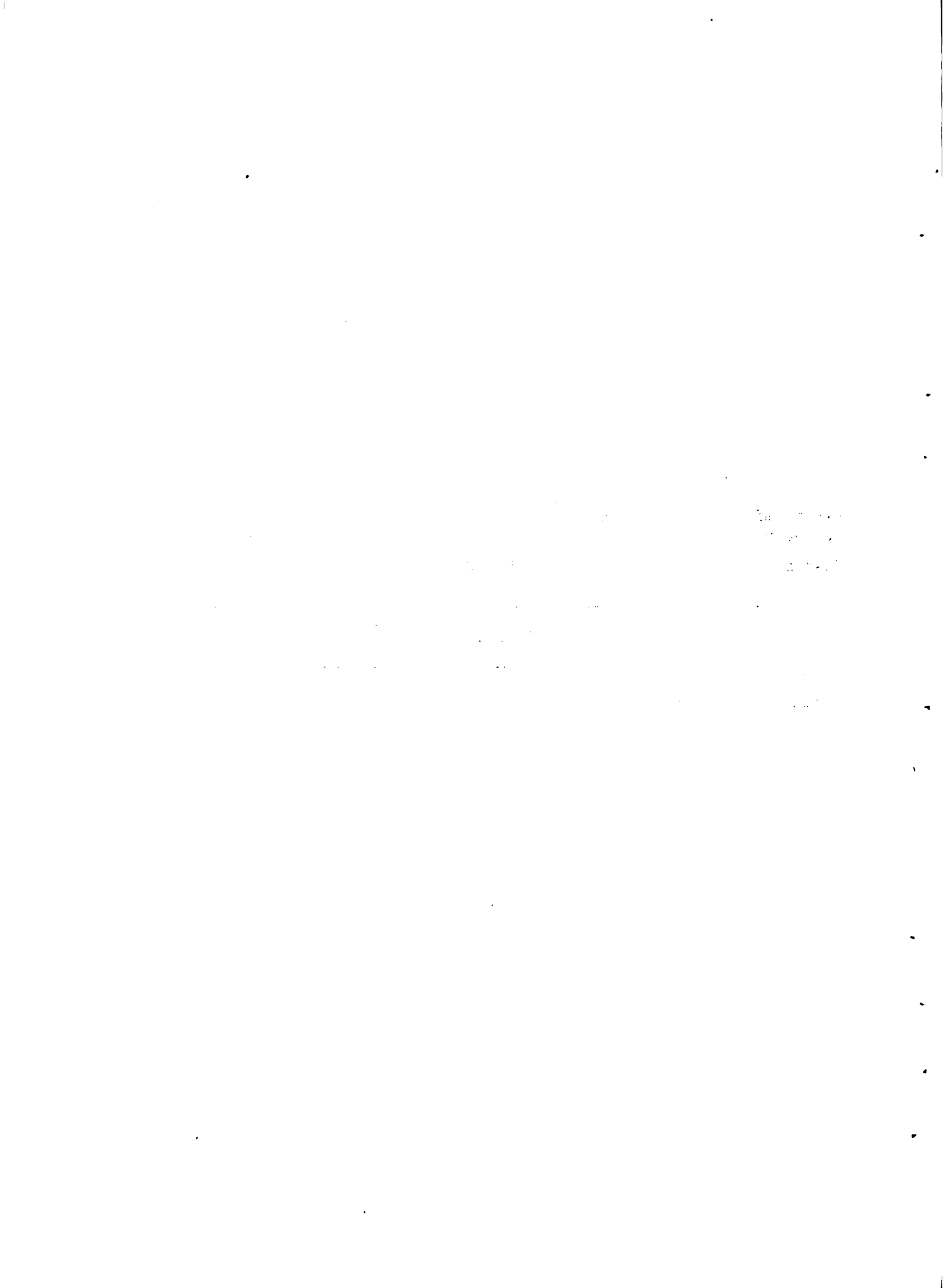

Cuadro 38

Inversiones totales del Sub-Proyecto
(en Nuevos Pesos)

| Concepto | Valor | Porcentaje |
|--------------------------|---------|------------|
| Equipamiento de oficinas | 580.000 | 63 |
| Vehículos | 212.000 | 23 |
| Equipos e instalaciones | 134.800 | 14 |
| Total | 926.800 | 100 |

Fuente: Convenio MAP-IICA (FSB)

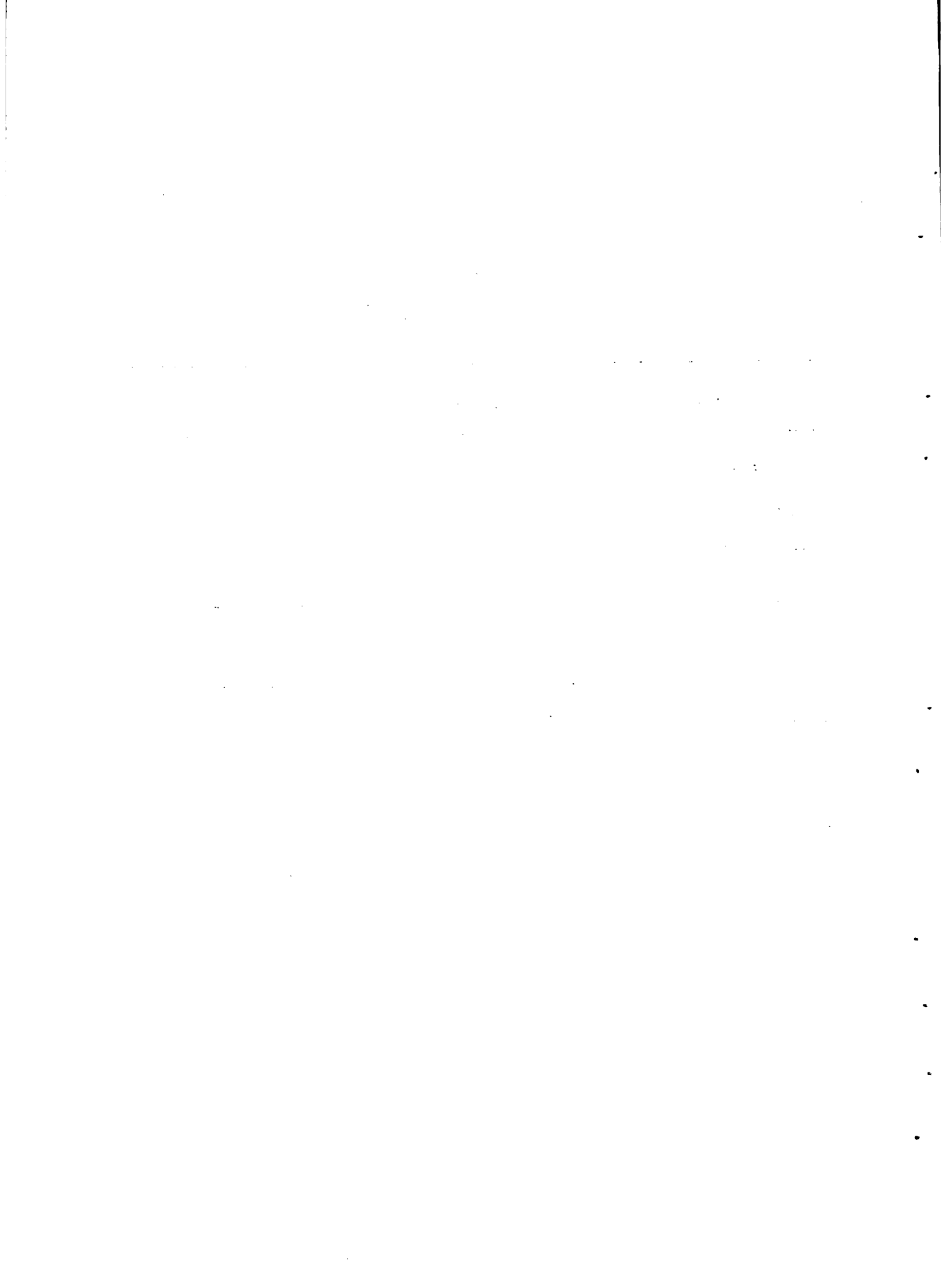

Cuadro 39

Costos operativos anuales del Sub-Proyecto
(en Nuevos Pesos)

| Concepto | Valor | Porcentaje |
|--|-----------|------------|
| Salarios y viáticos | 1.728.000 | 50 |
| Gastos oficina y vehículos | 982.400 | 28 |
| Arrendamiento y mantenimiento de equipos | 432.000 | 12 |
| Servicio de Información | 350.400 | 10 |
| Total | 3.492.800 | 100 |

Fuente: Convenio MAP-IIICA (FSB)

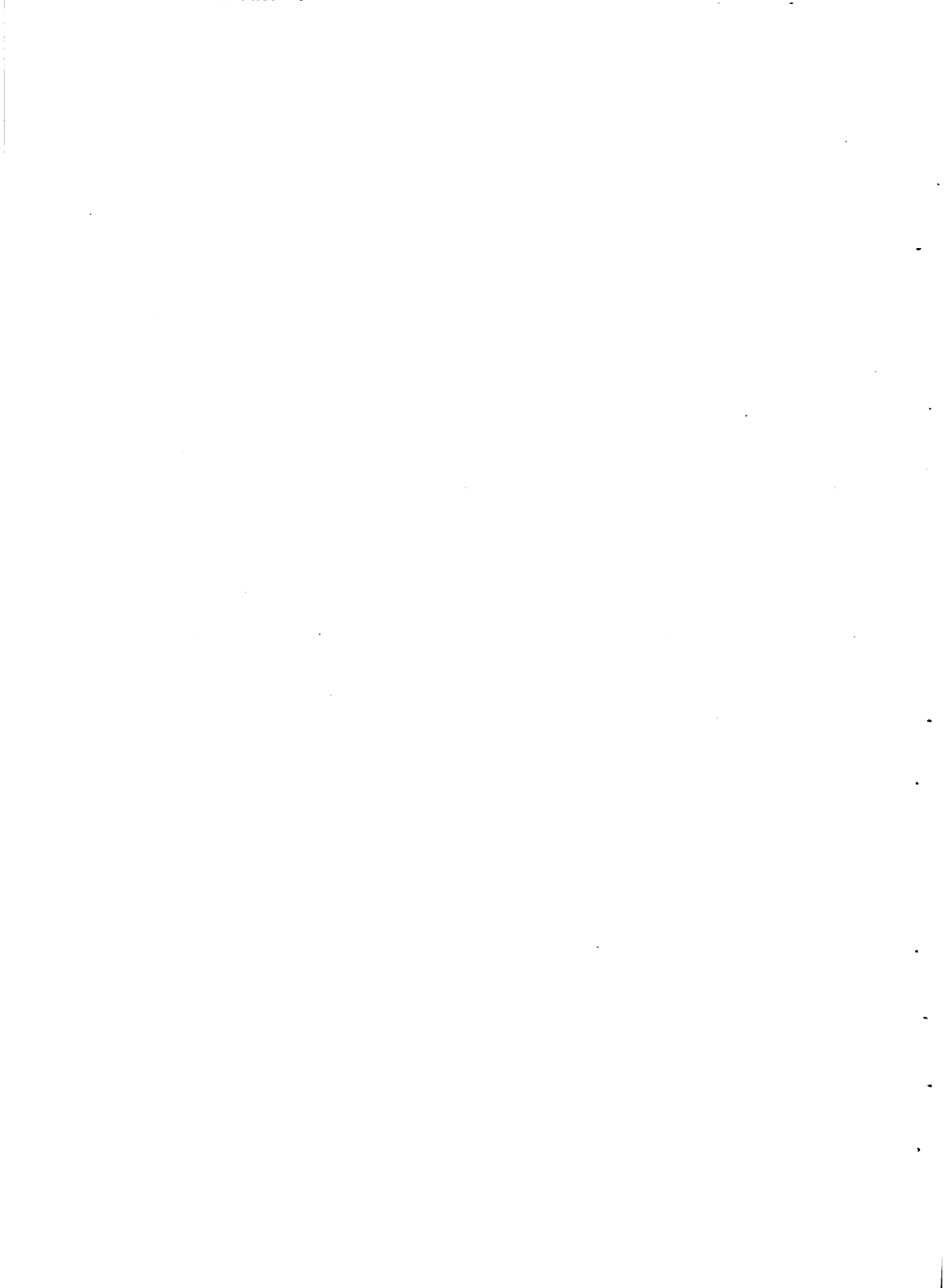

V. JUSTIFICACION

La real justificación del Sub-Proyecto se visualiza a través del funcionamiento articulado del Proyecto Agrícola Integrado-

Su aporte a la racionalización de la comercialización de los rubros que se contemplan en el Proyecto justifica ampliamente al esfuerzo económico-financiero que implica la implementación del Sub-Proyecto, existiendo estrecha relación entre la valorización de la producción y los insumos prediales y las propuestas de comercialización contempladas en él.

Se considera, además, que el rol otorgado a las Asociaciones de Productores, adquiere especial connotación luego de las medidas de liberalización elaboradas por el Gobierno en agosto de 1978. La información de mercado y la ejecución comercial de al menos un porcentaje de la oferta total permiten relativizar la dependencia que con mucha frecuencia posee el productor, frente a los intermediarios.

Mimeo No. 12/81

27.6.81

sb/lc/meb/mm

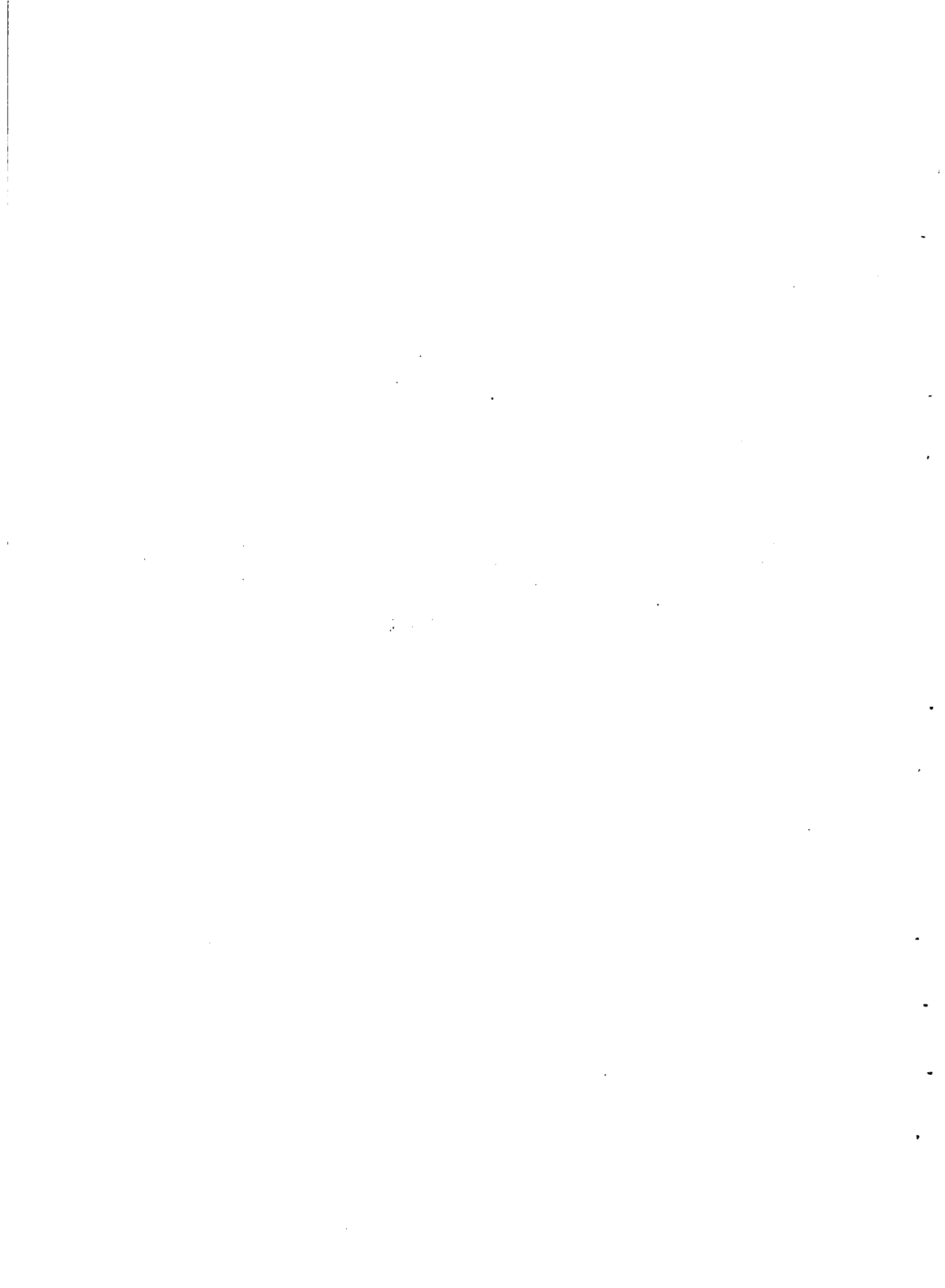

VI. ANEXOS

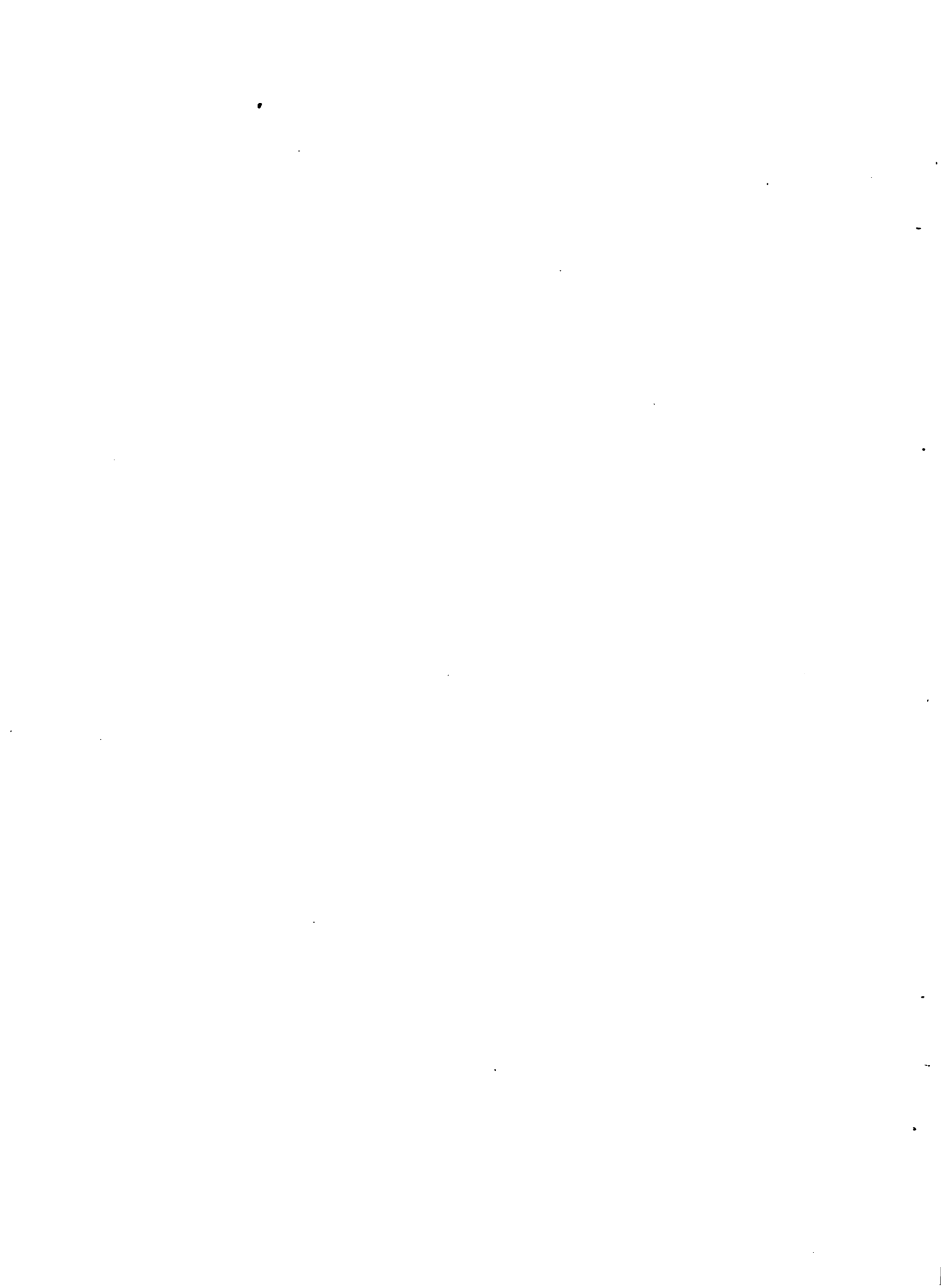

MENSAJE DEL ANTE-PROYECTO DE LEY SOBRE SOCIEDADES
COOPERATIVAS AGROPECUARIAS

Montevideo, de 1981

PODER EJECUTIVO
AL CONSEJO DE ESTADO:

El Poder Ejecutivo tiene el honor de remitir para su consideración por ese Alto Cuerpo, el proyecto de Ley que se acompaña, modificativo de la Ley 10.008 del 5 de abril de 1941 (Ley de Cooperativas Agropecuarias). Esta Ley, ha sido superada ampliamente por la realidad de la actual coyuntura socio-económica, por lo que luego de más de cuarenta años de vigencia, se hace imperioso proceder a su modificación.

La redacción de este proyecto, fue precedida del examen de múltiples ordenamientos jurídicos, tales como: a) la Ley Alemana de Cooperativas N° 1.889 del 1° de mayo de 1889 (redacción actual); b) la Ley N° 5.764 del 16 de diciembre de 1971 de Cooperativas Brasileña; c) Ley de Cooperativas Chilena N° 17.318 del 1° de agosto de 1970; d) Ley de Cooperativas Española; nuestra Ley N° 14.827 de Cooperativas Agroindustriales y múltiples proyectos nacionales que en última instancia no cristalizaron en Ley.

Túvose en prioritaria consideración la finalidad de brindar a las sociedades cooperativas, similares condiciones a aquéllas en que se desarrolla el sector empresarial privado.

Logrado este tratamiento, se estima que las sociedades cooperativas habrán logrado las condiciones para iniciar un sostenido fortalecimiento, que de no producirse, las llevaría indudablemente a una vida institucional de corta duración. Por otra parte, esta ley llena el vacío que por fuerza dejó la Ley de Cooperativas Agroindustriales, en la que podían ampararse exclusivamente "las sociedades que tuvieran como objeto principal la industrialización de los productos agropecuarios", (Art. 2do. de la Ley 14.827).

Las innovaciones del Proyecto, en apretada síntesis, pueden relacionarse de la siguiente manera:

1) Respecto al punto "responsabilidad societaria", las cooperativas agropecuarias se moverán dentro de un espectro más amplio de posibilidades.

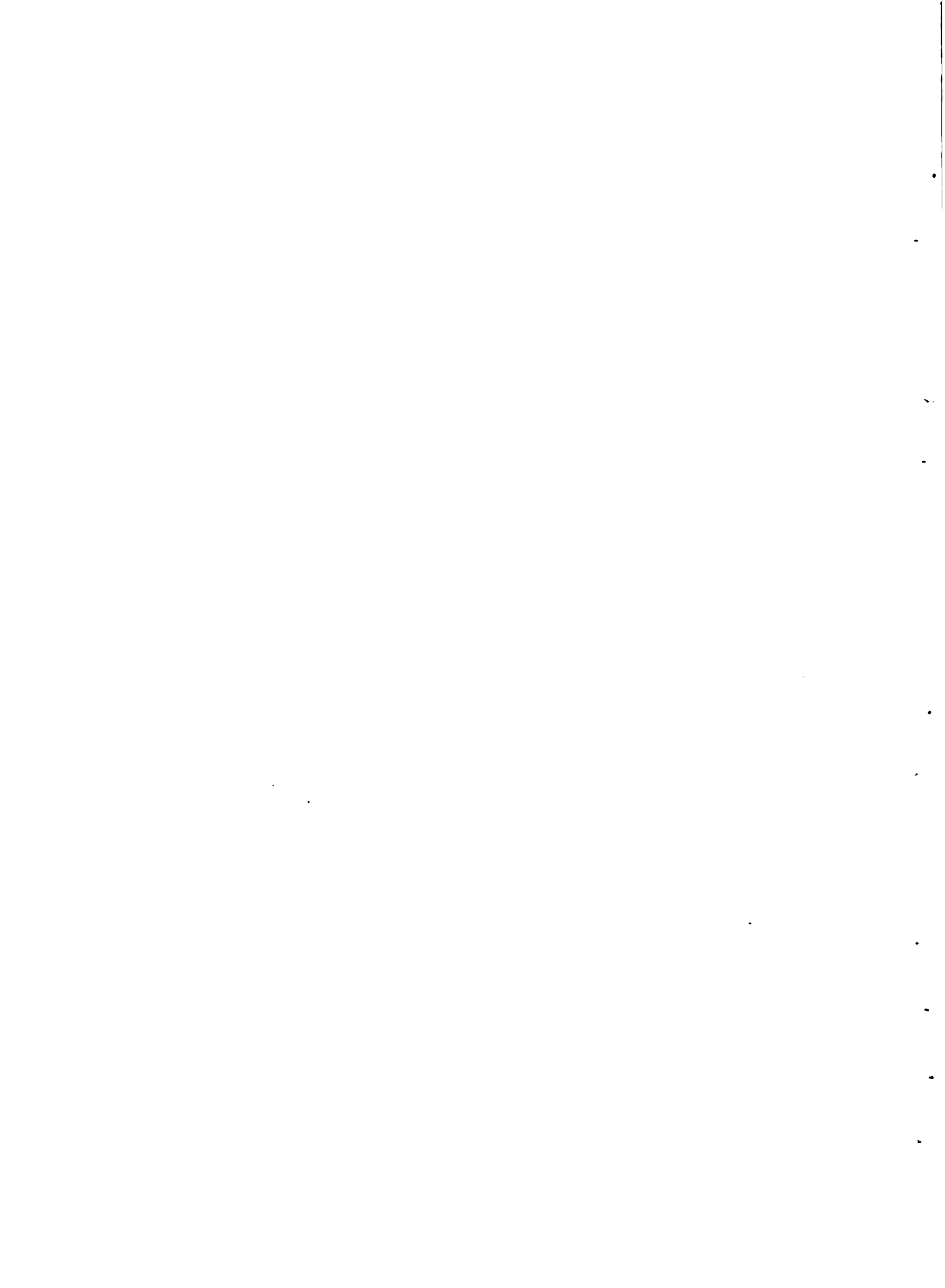

Ya no se tratará como en la Ley vigente, de sociedades cuya responsabilidad está limitada al monto del aporte, sino que existe coetáneamente la posibilidad de formar "cooperativas agropecuarias suplementadas e ilimitadas" en las que por definición, se compromete con mayor energía la responsabilidad de los integrantes de la Sociedad, incentivando concomitantemente la participación activa de los socios cooperarios (ver Artículo 1ro. y Artículo 8to).

En la ley vigente, el capital se encuentra fraccionado en partes sociales, de un "valor unitario no superior a trescientos pesos" (Art. 4). La insignificante relevancia económica de los aportes, produjo la situación de indiferencia de los socios cooperarios en la suerte y destino de las cooperativas. Generalmente, no realizaban más que en forma accidental operaciones con la Cooperativa o acudían a ella cuando habían previamente fracasado otros conductos para proceder a la comercialización de sus productos. De acuerdo al Proyecto, el socio comprometido desde el punto de vista patrimonial ilimitada o suplementadamente, verá su responsabilidad sensiblemente incrementada y por fuerza se interesará en el funcionamiento y vida de la sociedad, que es lo mismo que interesarse por el destino de sus propios intereses. Esta es la finalidad que persigue esta disposición. El aumento de la responsabilidad de los socios cooperarios, tiene su antecedente tanto en la Ley Alemana, como en nuestra propia Ley N° 14.827 (de Cooperativas Agroindustriales).

2) La segunda innovación, se presenta en el Artículo 6to. del Proyecto y está en cierta forma estrechamente conectada con la anterior. Se trata del sistema de "reajuste de las partes sociales", a través de lo que al respecto dispongan los estatutos. Esta innovación tiene diversas proyecciones. Como se vio, cada parte social en el régimen actual, tiene un valor fijo, inalterable y unitario de trescientos pesos (viejos). Al carecer este régimen de un mecanismo para actualizar periódicamente los referidos valores, éstos son menoscabados en su poder de cambio, por la devaluación monetaria.

Colocar dinero en partes sociales, destinadas al congelamiento en el tiempo, es como aventurar el propio capital, en una bolsa agujereada. Al cabo de cierto lapso, no existirá más que una cantidad meramente simbólica, que representa un poder adquisitivo que se diluye inexorablemente.

Mediante esta innovación de permitir el reajuste periódico, se protege el poder adquisitivo de los referenciados aportes. Concomitantemente se favorece el proceso de capitalización de estas sociedades, tan necesario para su normal funcionamiento. Se trata de que por el reajuste de valores, la contabilidad de la Empresa, sea el fiel reflejo de la riqueza

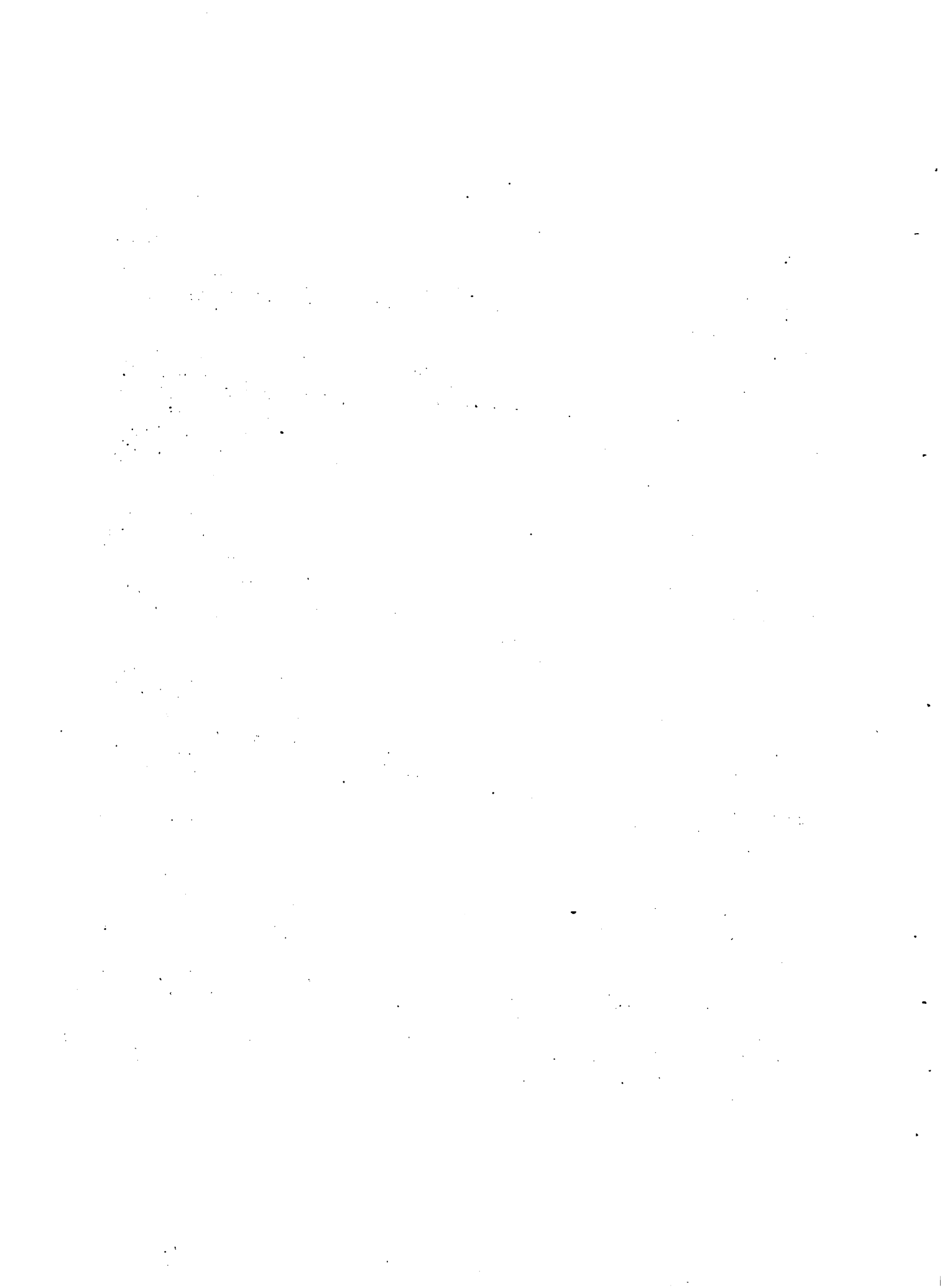

que integra el patrimonio social. Los estatutos que establezcan las formas de reajuste, serán controlados por el Ministerio de Agricultura y Pesca, control inserto en la propia dinámica de la creación de una Sociedad Cooperativa Agropecuaria, o en la dinámica de la mutación de sus estatutos, cuando la Sociedad pre-exista a la Ley.

Este reajuste, en otro orden de ideas, soluciona el problema de la ausencia de crédito en la Cooperativa, el que aparejaba su continua dependencia de aquellas personas que presentaban con su patrimonio personal, la garantía de que carecía la Cooperativa. Estas personas para observar de cerca la afectación de su patrimonio individual, se transformaban en Directivos casi vitalicios. Con el régimen del Proyecto, es posible que la cooperativa, reajustados sus valores de tal forma que la contabilidad sea fidedigno reflejo del volumen patrimonial de que es titular, tenga una solvencia tal que la haga prescindir de las situaciones descritas. Lo dicho enfocado desde otro ángulo, implica un proceso de democratización, en la ocupación de los cargos directivos, desde que capitalizada la sociedad, sus directivos no deben necesariamente garantizar con su peculio personal, las deudas sociales. En síntesis, a través del reajuste de las partes sociales, se logra la capitalización de las sociedades, lo cual constituye un elemento indispensable para el progreso de estas formas societarias, que de otra forma están condenadas a vegetar insulsamente, cuando no a desaparecer de la vida del país.

3) En el régimen actual (Ley 10.008) es imposible que los "no-socios" pudieran participar en las operaciones de la sociedad. La tercera innovación que plantea el Proyecto es que quién no sea socio de la Cooperativa, pueda no obstante, realizar operaciones comprendidas dentro de su objeto social, en determinadas circunstancias.

El principio de que sólo los socios pueden participar en operaciones sociales se mantiene, pero con determinadas limitaciones. La primera se encuentra en el Art. 2do. del Proyecto. Las operaciones concernientes a la producción, transformación, conservación, comercialización o exportación de los productos provenientes de la explotación de los asociados, constituyen el objeto de la sociedad. Lo dicho, no impide que excepcionalmente, los productos de los no-socios, puedan participar en las referidas operaciones sociales, pero con el LIMITE del 40 por ciento de la operación respectiva.

La segunda limitación está incluida en el precepto contenido en el Art. 7mo. literal -e- y permite superar incluso el porcentaje del cuarenta por ciento aludido anteriormente, por cuanto las razones que limitan



para ello, tienen entidad jerárquica mayor. Dice literalmente el artículo: "en caso de justificada necesidad y de interés zonal o nacional, dando cuenta de inmediato al Ministerio de Agricultura y Pesca y estando a lo que éste resuelva".

La razón de ser de esta innovación, es obtener que las sociedades cooperativas puedan operar en mayor volumen, disminuyendo concomitantemente los costos operativos, todo lo cual redundará en última instancia, en fortalecimiento del régimen cooperativo.

4) La cuarta innovación consiste en instituir un sistema de "voto calificado", supeditado esto a lo que dispongan al respecto los Estatutos. La solución del voto calificado, recogida por nuestra Ley 14.827 así como por la legislación chilena, fomenta a nuestro criterio y en especial en la actual coyuntura económica, una mayor adhesión del socio al sistema cooperativo, y elimina obstáculos al normal funcionamiento de la misma.

5) Quinta innovación que conlleva esta ley establecida en el Art. 10 es la posibilidad, vedada en el régimen de la ley vigente, de que los socios obtengan créditos para su consumo o el de su núcleo familiar, de la propia sociedad o por intermedio de ella. En realidad, se legaliza una situación que constituya una práctica frecuente. Por otra parte, en nuestra campaña está institucionalizada "la libreta", abierta a los productos por parte de los almaceneros, La disposición comentada protege a los productores de abonar altos intereses en el momento de saldar sus deudas.

6) La sexta innovación se plasma en el Artículo 10 del Proyecto. Consiste en la posibilidad de que tanto el Estatuto, como la Asamblea General Extraordinaria convocada al efecto y con el voto de las dos terceras partes de los votos presentes, obliguen a los asociados a remitir a la cooperativa total o parcialmente, su producción. El socio sabe de antemano que su producción deberá negociarse preceptivamente, por los canales internos de comercialización de la Cooperativa. Se erige de esta forma un importante instrumento que vincula y compromete a los socios con la respectiva sociedad de que forma parte.

La cooperativa obtiene por su parte la seguridad de una oferta más estabilizada, lo que facilita sus previsiones en el corto y mediano plazo. Para contrabalancear tal eventual obligación, los socios disponen del derecho de recesión el que podrá ser ejercido dentro del plazo de 30 días de haberse sancionado el respectivo estatuto, o aprobado la decisión por la correspondiente Asamblea Extraordinaria.

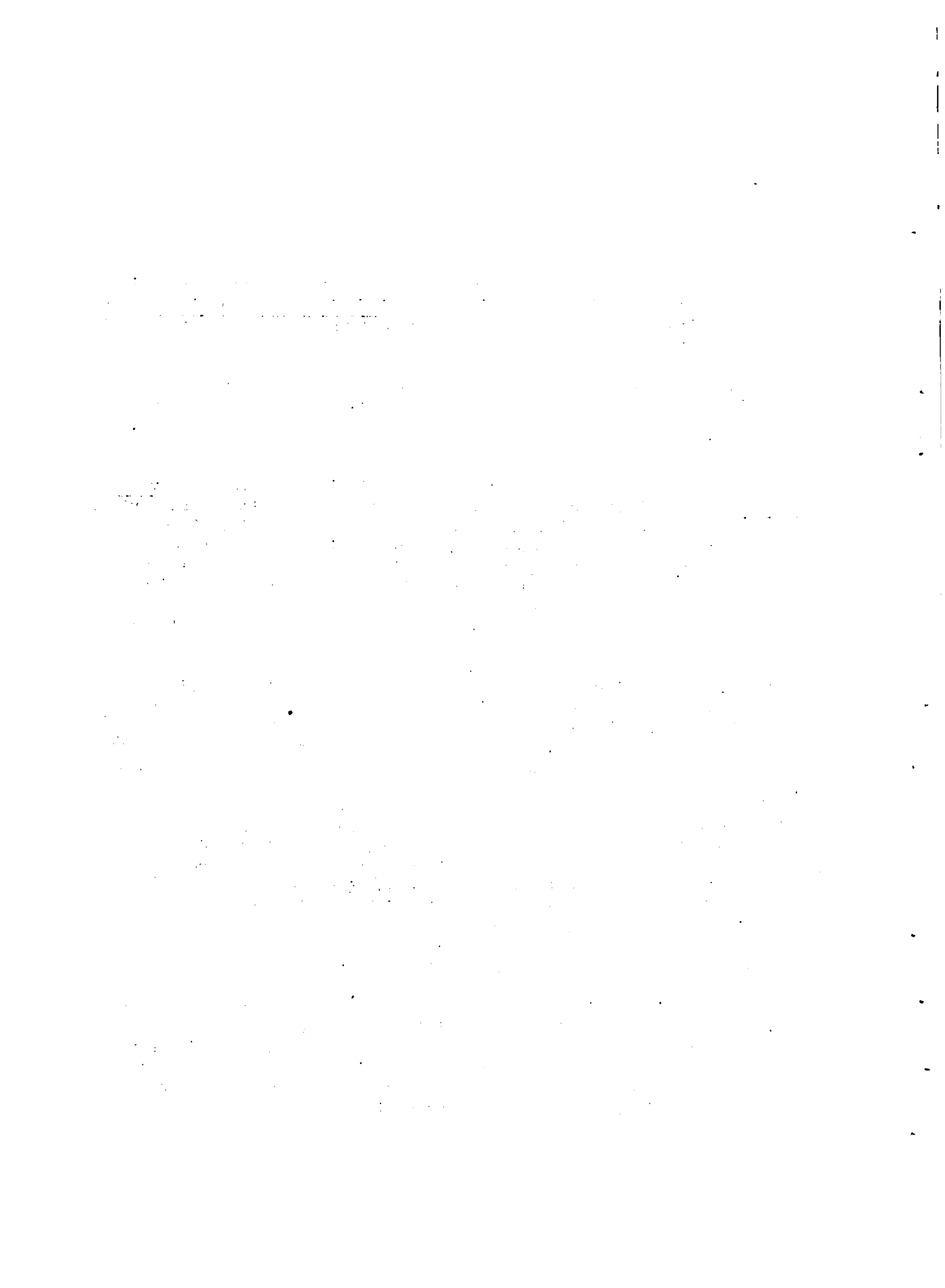

Esta innovación apunta al fortalecimiento del sistema cooperativo, y tiene su antecedente inmediato en nuestra ley de Cooperativas Agroindustriales (Ley N° 14.827).

7) Otra innovación del Proyecto se establece en el Artículo 17. Allí se consigna que "Los Directores podrán ser remunerados de acuerdo con lo que determinen sus estatutos". Esta posibilidad de remuneración no está consagrada en la ley vigente. No obstante, se considera pertinente su introducción en el Proyecto por varios fundamentos.

Constituye en efecto, una forma de democratizar el acceso a los cargos directivos. Sólo quienes hayan superado el problema económico, generalmente encuentran condiciones de dedicar su tiempo, preocupaciones y desvelos a las funciones que exigen los cargos directivos. ESTA SITUACION DEBE SUPERARSE.

Quienes tengan condiciones personales y vocación para desempeñar estos cargos, no necesitarán ya llegar al sacrificio que implica la gratuidad en la prestación de estos servicios, para desempeñarlos efectivamente. Esta medida que tiene su antecedente en la legislación alemana y en la Ley N° 14.827 (Art. 15), beneficia tanto a los socios como a la sociedad en su conjunto.

8) La octava innovación la constituye la abreviación de los plazos en los que debe expedirse la Inspección General de Hacienda. El Proyecto establece en favor de la Inspección General de Hacienda un plazo de 30 días hábiles para verificar los balances de las Cooperativas, transcurrido el cual, sin que hubiere recaído el informe respectivo, la Cooperativa se encuentra habilitada para tratar y eventualmente aprobar el referido balance. Se tiende con esta disposición a agilizar el funcionamiento de la sociedad, evitando que la falta de decisión sobre el balance produzca algún tipo de perturbación en la marcha normal de la sociedad o en la obtención de los créditos que le resulten necesarios.

9) La novena innovación está consignada en el Art. 24 numeral 2do. del Proyecto, que trata del "acto cooperativo", definiéndolo como aquella operación interna realizada conforme al objeto social entre la cooperativa y los socios cooperarios o entre éstos y aquéllas. Estos actos al definirse como "internos" de la Cooperativa, armonizan con la afirmación que subsigue en el Proyecto de que no constituyen operación comercial de especie alguna. El antecedente se encuentra en la Ley de Cooperativas Brasileña Nro. 5.764 del 16 de diciembre de 1971.

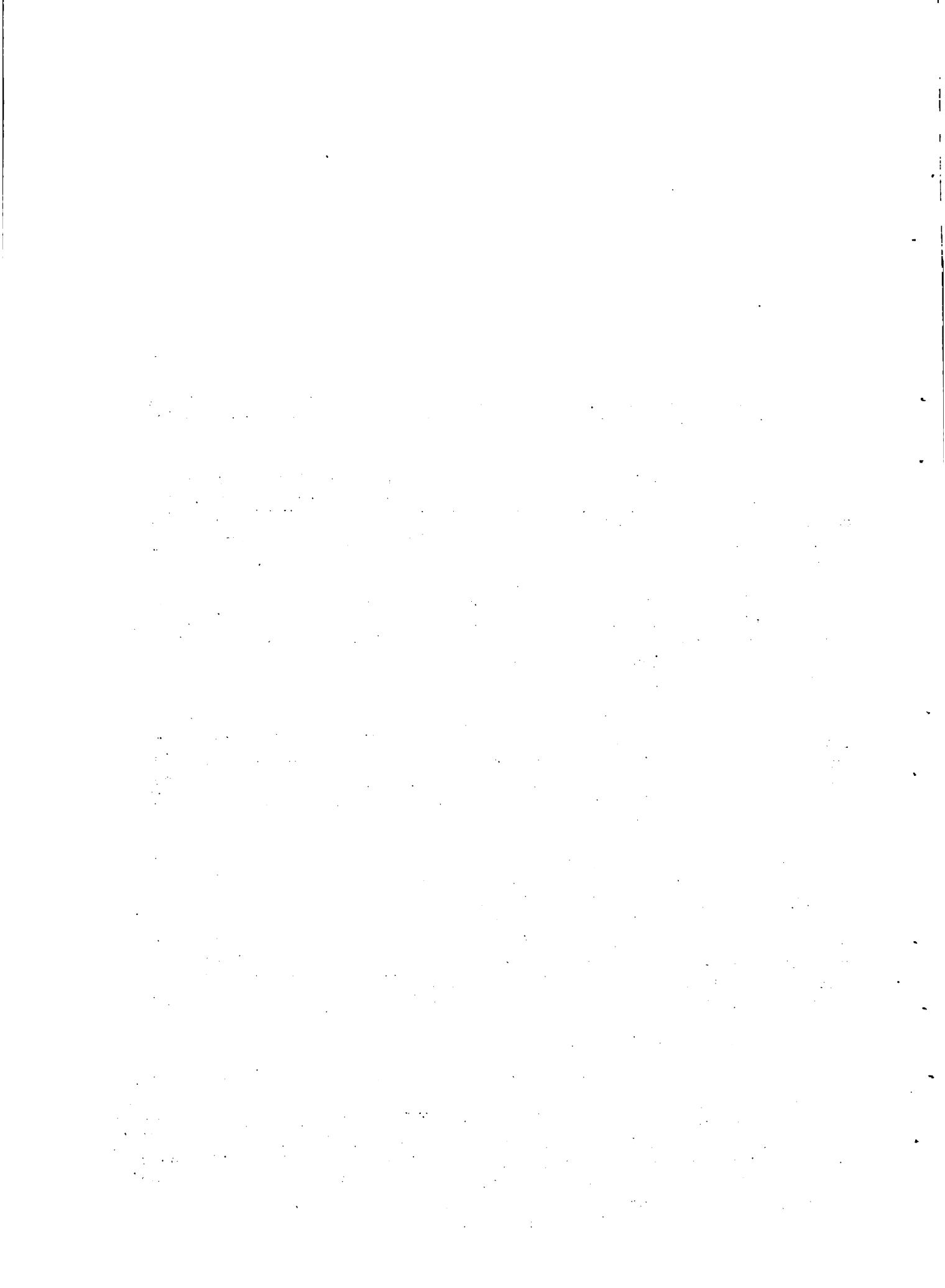

La institucionalización del "acto cooperativo", nos lleva a considerar con una óptica muy especial, las operaciones que se realizan entre la cooperativa y sus asociados o viceversa, las que en forma alguna pueden tratarse como meros actos comerciales y someterlos consecuentemente a los gravámenes impositivos y/o tributarios a que son sometidos los actos comerciales.

10) Por último, se destaca que se ha eliminado del Proyecto, el literal k), Art. 7mo. de la ley vigente, que prohíbe para el caso de liquidación social, acordar a los socios una suma que exceda del capital efectivo y establece que el remanente si lo hubiere, deberá ser entregado al Ministerio de Ganadería y Agricultura (hoy Ministerio de Agricultura y Pesca), con destino exclusivo al fomento cooperativo agropecuario.

Se entiende que una forma de fomentar el cooperativismo agropecuario, es quitar los obstáculos que impidieron a los productores en la realidad de los hechos, integrar sociedades cooperativas.

La experiencia concreta indicó que una traba psicológica importante para integrar una sociedad cooperativa, estuvo dada por el pensamiento de que luego de los sacrificios inherentes a la formación de un patrimonio determinado, y ante la necesidad de proceder a la disolución de la Sociedad, los fondos se deberían vertir a una entidad diversa a aquella que los había creado. Para evitar esta situación, es que en este punto se equiparan las sociedades cooperativas a las restantes sociedades. Por tanto, en caso de disolución, se le aplicarán las disposiciones comunes y el patrimonio social quedará en poder de los asociados.

El Poder Ejecutivo saluda a ese Alto Cuerpo con su mayor consideración.

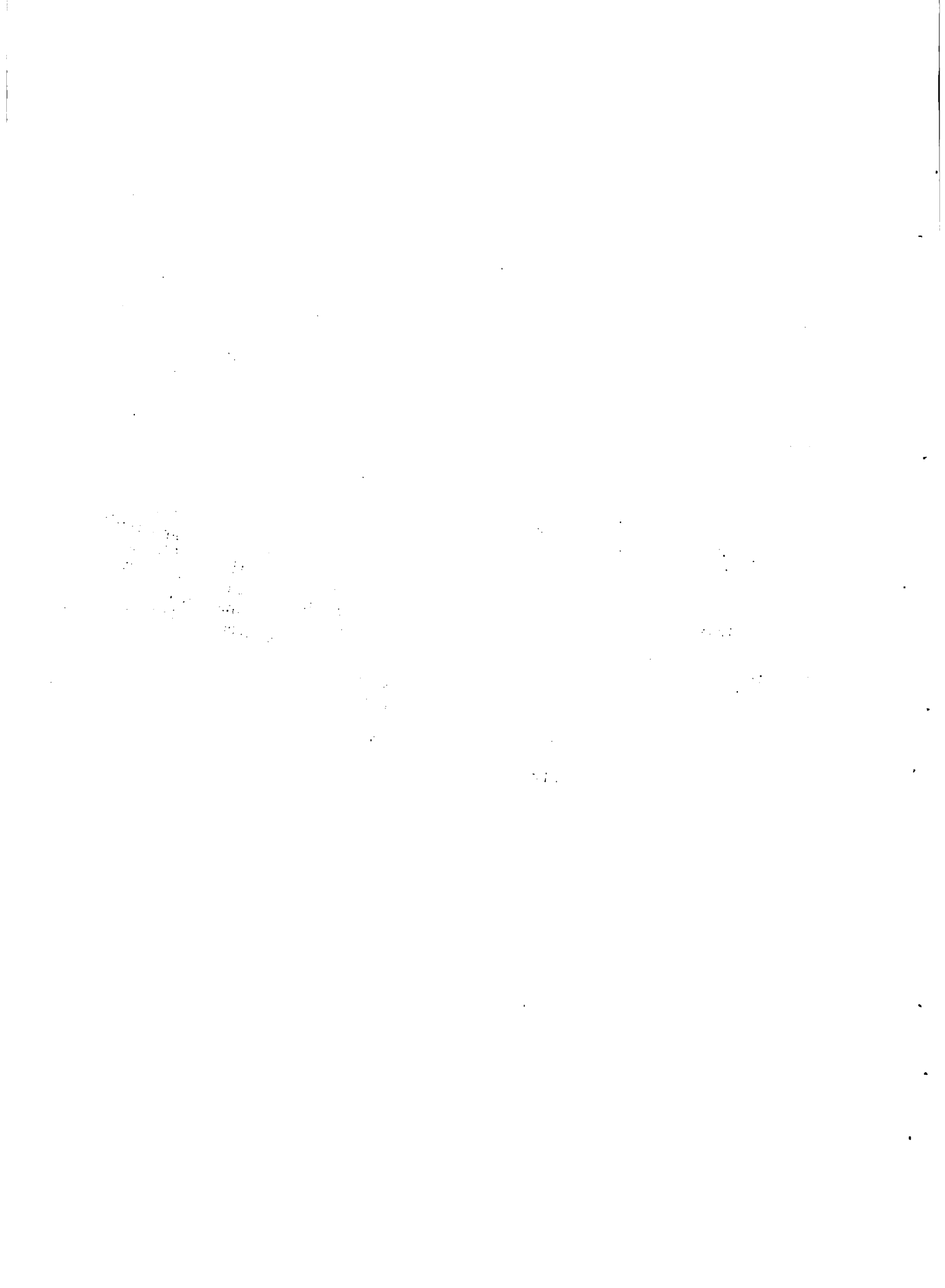

ANTE-PROYECTO DE LEY SOBRE SOCIEDADES COOPERATIVAS AGROPECUARIAS

Capítulo I. Denominación, objeto y constitución.

Artículo 1º. (De la denominación). Las sociedades que se constituyen de conformidad con las disposiciones de la presente ley, se considerarán comerciales y deberán acompañar a su razón social la designación de: "Cooperativa Agropecuaria Limitada"; "Cooperativa Agropecuaria Suplementada"; o "Cooperativa Agropecuaria Ilimitada".

Artículo 2º. (Del objeto). Tendrán por objeto realizar operaciones con cernientes a la producción, transformación, conservación, comercialización o exportación de productos provenientes de la explotación realizada en común o individualmente por los asociados, de la ganadería o agricultura en sus formas diversas. Lo expuesto no impide que se puedan realizar excepcionalmente tales operaciones en no más del 40 por ciento del total cuando los productos no provenían de los asociados, como por ejemplo las operaciones referidas a completar cupos exportables cuando la producción de los asociados no alcance a cubrir las exigencias de la exportación, así como también otras operaciones de análogas características.

A los efectos establecidos en el inciso primero, podrán entrar entre sus fines: la adquisición y empleo de máquinas; instrumentos y demás implementos propios para la explotación; semillas; reproductores y la realización y explotación de obras de interés colectivo, como ser: silos, graneros, depósitos, galpones de almacenamiento, cámaras frigoríficas, usinas de transformación, lavaderos de lanas y todas aquellas instalaciones necesarias para el mejor desempeño de su objeto o el mejoramiento de las condiciones de trabajo. Asimismo, podrá concretar todos los actos propios de las operaciones legales como ser: la adquisición de tierras y edificios para el aprovechamiento en común; fraccionamiento de tierras para vender a sus asociados y la construcción de viviendas higiénicas para los mismos.

Artículo 3º. (De la constitución). Las cooperativas podrán válidamente constituirse mediante acta por duplicado, suscrita por los socios, con indicación de domicilio, ocupación y aporte, con transcripción de los estatutos sociales y la constancia de la instalación de la sociedad. Los estatutos serán presentados a la Sección Contralor de Cooperativas Agropecuarias de la Dirección de Contralor Legal del Ministerio de Agricultura y Pesca para su aprobación, que dispondrá su inscripción en un Registro llevado al efecto.

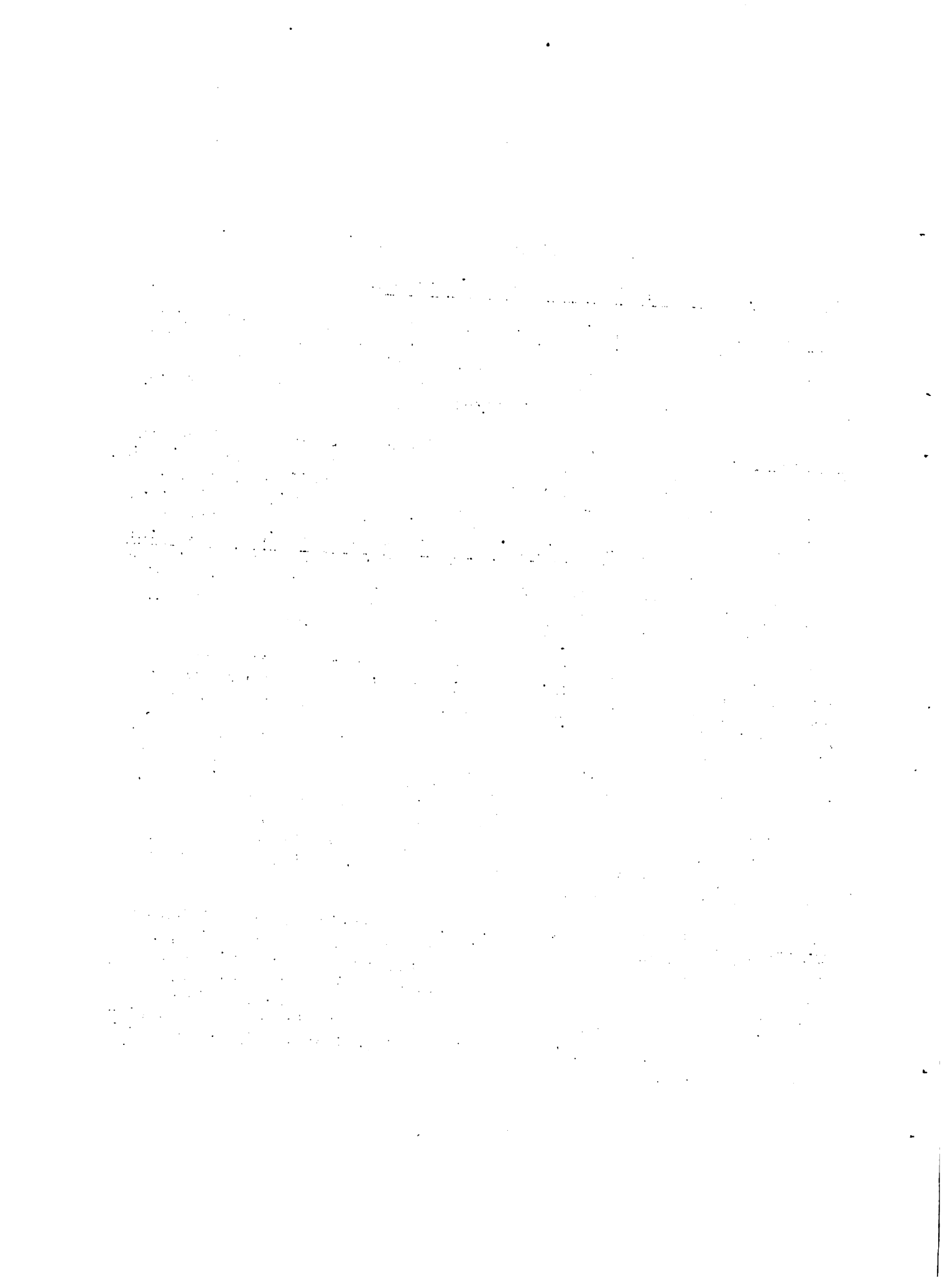

El original se archivará y el duplicado, debidamente anotado, se devolverá para su inscripción en el Registro de Comercio previa publicación en el "Diario Oficial" de una síntesis de los elementos fundamentales de los Estatutos.

Capítulo II. Capital social y partes sociales.

Artículo 4º. (Del capital). El capital será de naturaleza variada, fraccionado en partes sociales, no pudiéndose limitar estatutariamente el monto del capital y el número de partes sociales que lo integrará.

El aporte y la responsabilidad del socio productor debe estar en relación con su derecho y obligación a remitir los productos de su explotación agropecuaria a la Cooperativa.

Artículo 5º. (De las partes sociales). Las partes sociales serán nominativas e indivisibles, no pudiendo transmitirse sino a personas que reúnan la calidad prevista por los Estatutos para ser socios y con acuerdo del Consejo Directivo. Los aportes de los socios podrán consistir no sólo en dinero sino también en especies, productos o trabajo personal, valores éstos que se estimarán en cada caso en partes sociales que los representen.

Artículo 6º. (Del reajuste y del voto). Una vez integradas todas las partes sociales serán de un mismo valor que podrá ser reajustado de acuerdo a lo que determinen los Estatutos.

Cada socio tendrá solamente un voto, sea cual sea el número de partes sociales que posea. No obstante los Estatutos podrán establecer un sistema de votos calificados con la finalidad de fomentar una mayor adhesión al sistema cooperativo.

Capítulo III. Prohibiciones especiales.

Artículo 7º. Queda especialmente prohibido:

- a) fijar término de duración a la sociedad;
- b) acordar ventajas o privilegios a los iniciadores, fundadores y directores, ni preferencia a parte alguna de capital;
- c) remunerar con comisión o en otras formas a quien aporte nuevos socios o coloque partes sociales;

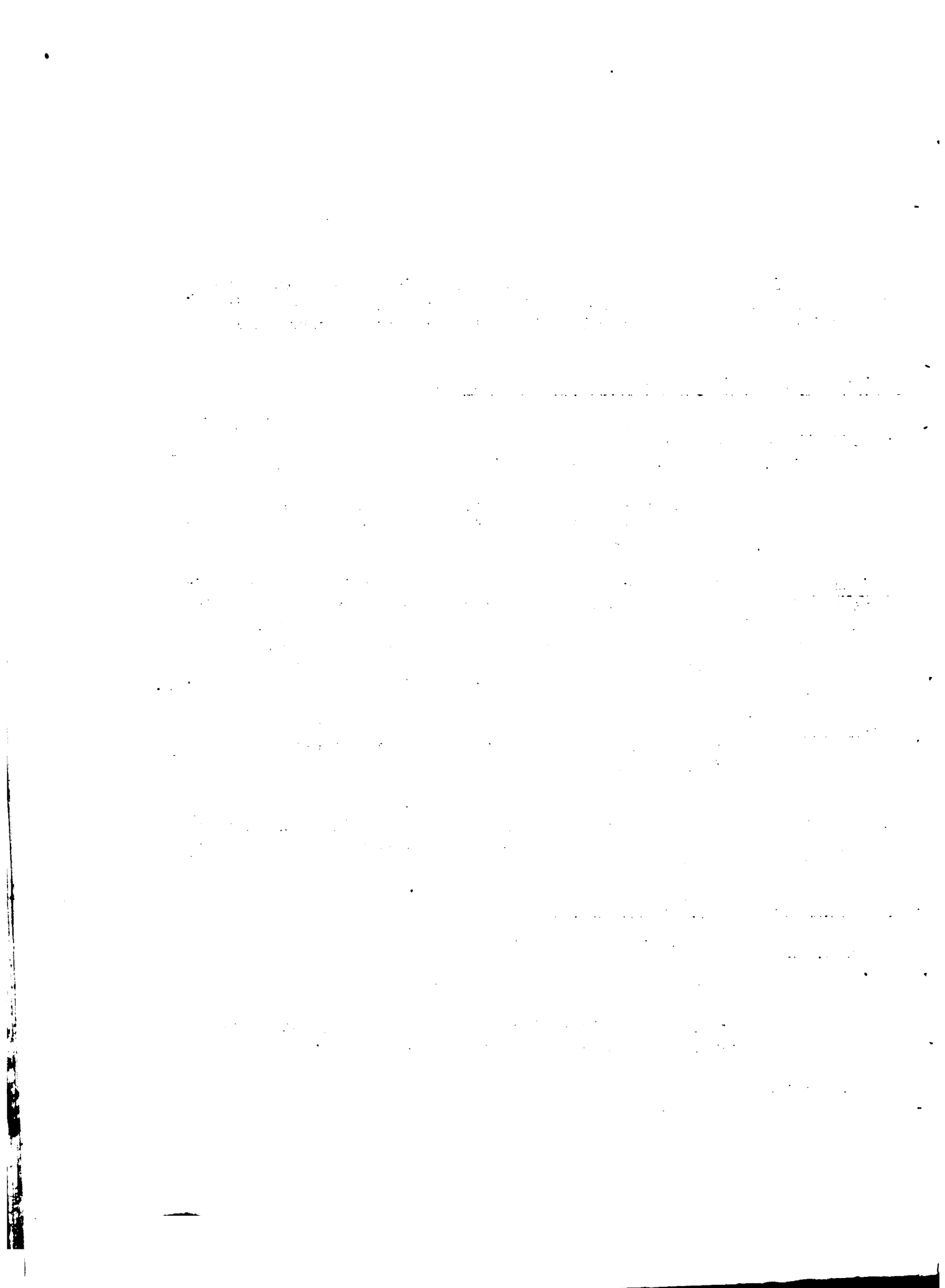

- d) poner como condición de admisión a la sociedad la vinculación de los aspirantes con organizaciones religiosas, partidos políticos o agrupaciones por nacionalidades, debiendo estatutariamente establecerse la prohibición a la institución de efectuar toda propaganda directa, indirecta o accesoría de ideas políticas, religiosas, sociales o de nacionalidades;
- e) permitir a quienes no sean socios utilizar o beneficiarse de los servicios o bienes de la sociedad, salvo en casos de justificada necesidad y de interés zonal o nacional dando cuenta de inmediato al Ministerio de Agricultura y Pesca estando a lo que éste resuelva y sin perjuicio de lo establecido en el artículo 2º de la presente ley. Será obligatorio llevar contabilidad separada de las actividades de quienes no sean socios;
- f) realizar por las sociedades operaciones de especulación, no debiendo considerarse tales el acopio de mercaderías y productos, sin finalidad especulativa;
- g) admitir como socios a quienes no tengan actividad en la explotación pecuaria, la agrícola y sus derivados, o permitir que quienes no sean socios integren el Consejo Directivo con la excepción de lo previsto en el Artículo 17. No obstante, podrán admitir como socios a otras Cooperativas, instituciones públicas, asociaciones culturales y sociedades civiles siempre que las mismas realicen idénticas actividades;
- h) elevar en ningún caso la cuota de entrada, sin perjuicio del reajuste que se efectuará de acuerdo con lo dispuesto en el Artículo 6º;
- i) acordar a los socios salientes derecho individual alguno a las reservas sociales, cualquiera que sea la causa de su retiro;
- j) limitar la calidad de electores o elegibles a que tienen derecho todos los socios, con la única excepción que no podrán desempeñar cargos electivos, aquellos que fueran empleados de la sociedad.

Capítulo IV. Los socios.

Artículo 8º. (De la responsabilidad de los socios). En lo relativo a la responsabilidad del socio, los Estatutos deberán prever algunas de las siguientes situaciones:

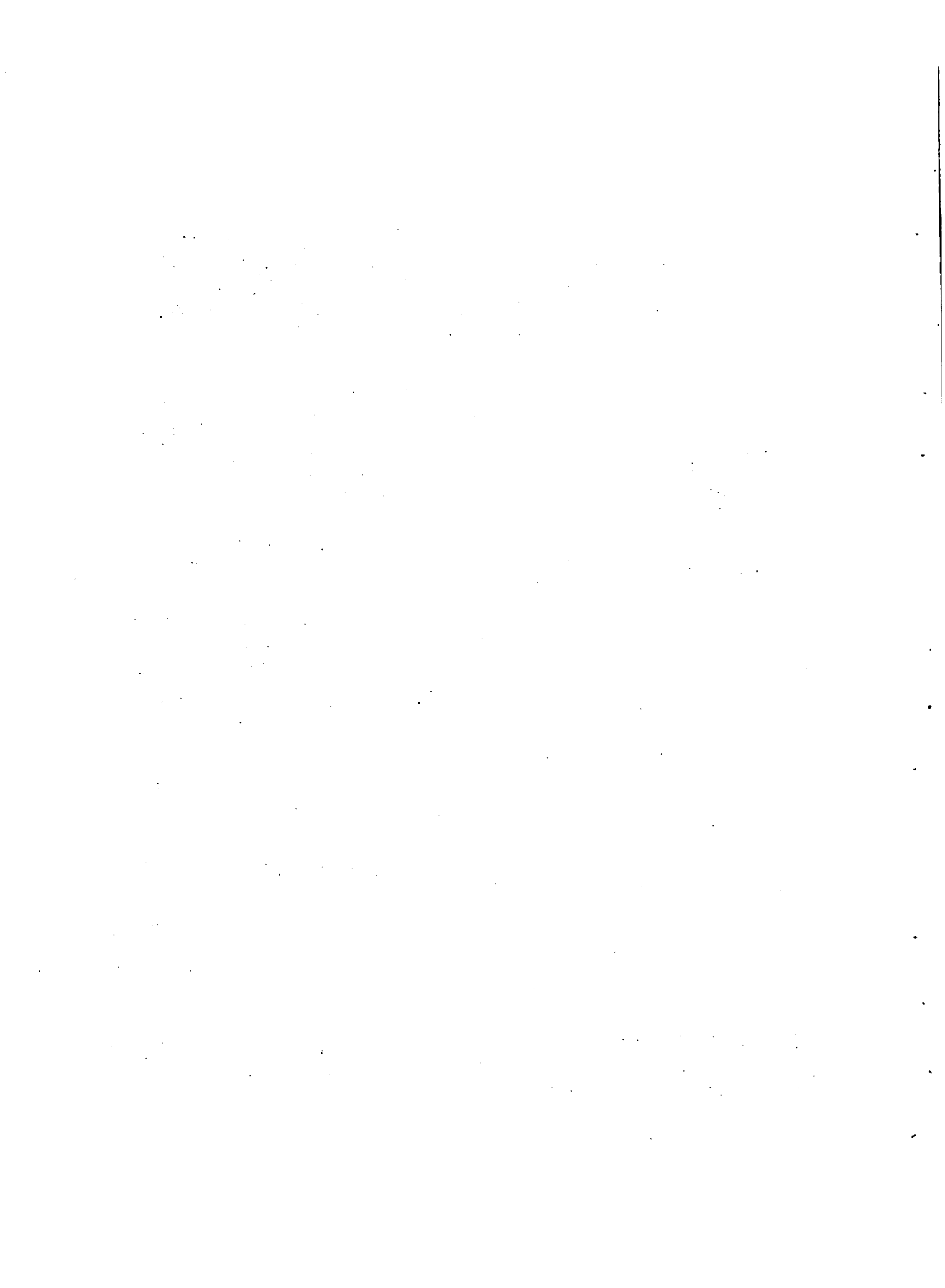

- 1) Responsabilidad limitada al monto de la participación suscrita;
- 2) suplemento de la responsabilidad hasta un monto de veinte veces la participación suscrita;
- 3) responsabilidad ilimitada.

Toda modificación de los Estatutos que suponga aumentar la responsabilidad de los socios deberá aprobarse en Asamblea convocada a estos efectos por el voto conforme de los 3/4 de los socios inscriptos en el registro.

Las Cooperativas Agropecuarias deberán usar en toda actividad social o publicitaria, junto a su denominación, el calificativo que corresponda a su grado de responsabilidad utilizando una de estas locuciones: "Cooperativa Agropecuaria de Responsabilidad Limitada", "Cooperativa Agropecuaria de Responsabilidad Suplementada" o "Cooperativa Agropecuaria de Responsabilidad Ilimitada".

La reforma estatutaria deberá ser publicada con arreglo a los requisitos establecidos para la constitución de la Sociedad (Artículo 3º), en lo que fuere aplicable.

Artículo 9º. (Del ingreso y exclusión de los socios). Los Estatutos expresarán las condiciones de admisión, cese o exclusión de los socios. La admisión podrá tener lugar en cualquier tiempo, a propuesta de dos socios, debiendo ser aceptada por el Consejo Directivo.

Podrá ser rechazada solamente si el socio no reuniera las condiciones previstas en los Estatutos o por exigencias de orden moral. Salvo disposición en contrario de los Estatutos los socios tendrán derecho a salir de la Cooperativa al finalizar cada año social, dando aviso con treinta días de anticipación.

Los Estatutos, sin embargo, podrán imponer a los socios la obligación de no retirarse antes de que transcurra un lapso no inferior de cinco años, contados a partir de su ingreso.

El plazo será renovable por el mismo período, salvo aviso previo con un mes, por lo menos, de anticipación.

En caso de modificación de la responsabilidad, los Estatutos establecerán el plazo para que los socios disidentes, dentro del término de treinta días de verificada la Asamblea, puedan ejercer el derecho de rescisión.

[The text in this block is extremely faint and illegible due to the quality of the scan. It appears to be a multi-paragraph document with several lines of text per paragraph, but no specific words or phrases can be discerned.]

Artículo 10°. (De los derechos y obligaciones de los socios). Los Estatutos pueden conferir a los administradores el poder de rehusar los servicios de la sociedad a los asociados que contravengan las obligaciones reconocidas como esenciales por el Estatuto, y especialmente en caso de fraude, haciéndose efectiva esta suspensión hasta la próxima Asamblea de socios, la que resolverá en definitiva sobre su exclusión.

Los Estatutos o la Asamblea Extraordinaria convocada al efecto, por el voto de 2/3 de los socios, podrán imponerles la obligación de remitir total o parcialmente su producción a la Cooperativa. Los socios que no estén conformes con la decisión podrán renunciar a la Cooperativa dentro del plazo de treinta días hábiles de adoptada la misma. El incumplimiento de la referida obligación podrá dar lugar a la exclusión del socio de conformidad con las previsiones establecidas por los Estatutos.

El derecho de recesión de un socio es permanente en tanto no se produzca un incumplimiento sancionable.

Los saldos deudores de los socios con la Cooperativa, constituyen título ejecutivo a favor de ésta. El saldo de la cuenta corriente del socio con la Cooperativa, conformado expresa o tácitamente, será título ejecutivo bastante. Los socios podrán obtener crédito de la sociedad o por intermedio de ella para el consumo de su propio núcleo familiar, para la adquisición de insumos, equipos, reproductores, pago de salarios, materiales de trabajo, la obtención de artículos alimenticios destinados al personal que trabaja en su explotación y adelantos sobre frutos entregados o ya producidos y a recolectar, pero en todos los casos solamente hasta un máximo del 80 por ciento del valor de los referidos frutos.

Artículo 11°. (De la cesantía, exclusión o fallecimiento de los socios). En los casos de cesantía, exclusión o fallecimiento cuyas condiciones de terminará para los dos últimos casos los Estatutos, se establecerán las condiciones y plazos para el reembolso al socio saliente o a sus herederos o legatarios del importe de las partes sociales que hubieren cubierto, reembolso que, salvo disposición en contrario, se efectuará al finalizar el año social y nunca en un plazo mayor de dos años.

Los Estatutos deben prever la circunstancia de que al fallecimiento de un socio, sus herederos puedan seguir remitiendo la producción que se estaba recibiendo del socio fallecido.

Artículo 12°. (De los socios menores de edad). Los menores de más de 18 años podrán ingresar a las Cooperativas sin autorización de sus padres y actuar en ellas como si fuesen mayores de edad.

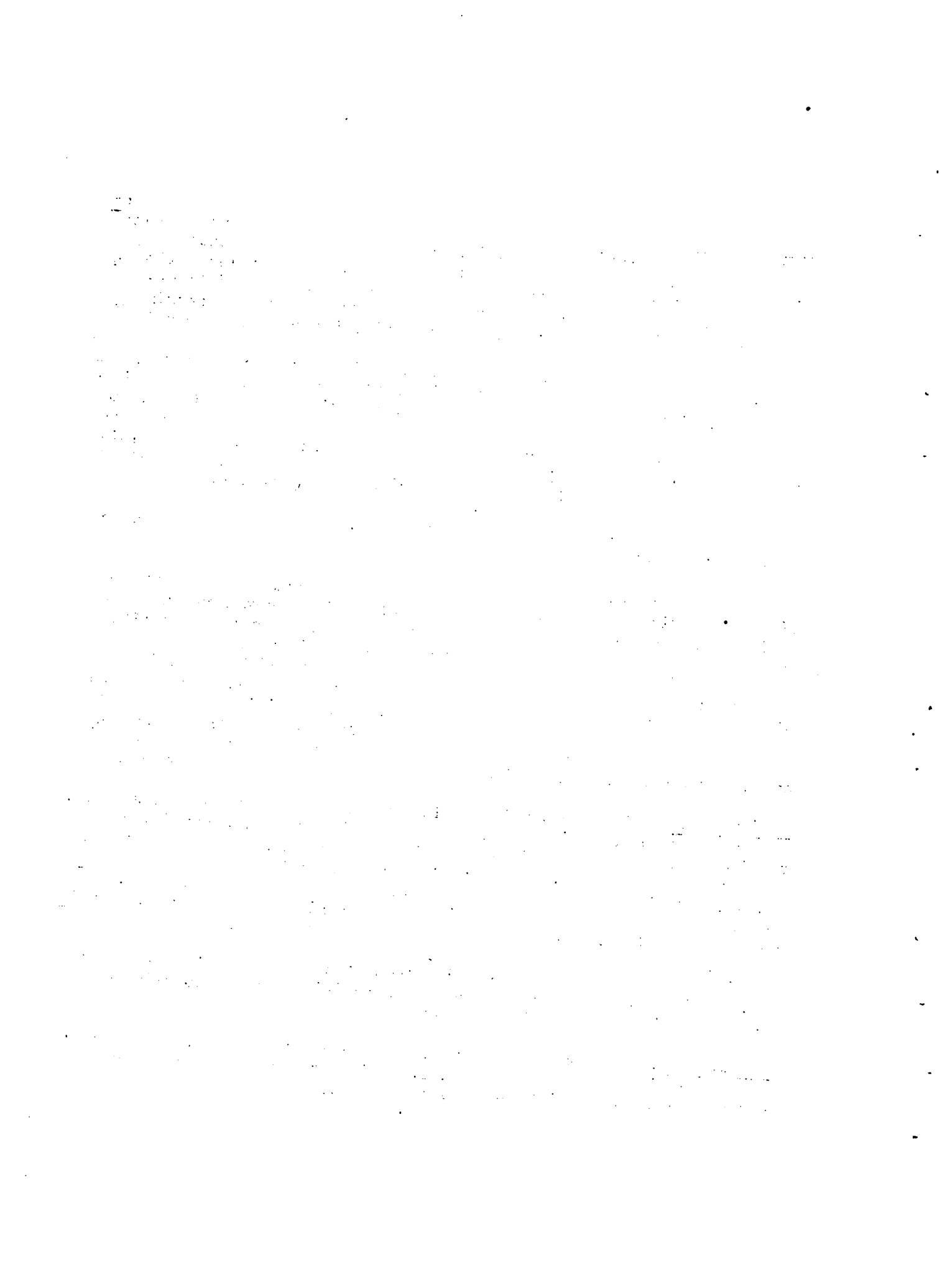

Capítulo V. Dirección y administración.

Artículo 13º. (De la dirección). La Cooperativa será gobernada por la Asamblea General, administrada por el Consejo Directivo y controlada por una Comisión Fiscal.

Artículo 14º. (De las Asambleas).

1) De la Asamblea General. La Asamblea General se compondrá de to dos los socios y realizará sesiones ordinarias y extraordinarias.

2) De la Asamblea Ordinaria. La Asamblea Ordinaria tendrá lugar dentro de los treinta días siguientes a la revisión y certificación de los balances por la Inspección General de Hacienda. En dicha Asamblea se deberá tratar la memoria anual, el informe de la Comisión Fiscal y los presupuestos, así como los demás asuntos que proponga el Consejo Directivo, la Comisión Fiscal o la décima parte de los socios. En esa Asamblea Ordinaria se elegirán además, los integrantes del Consejo Directivo y de la Comisión Fiscal, por mayoría simple de votantes. Sólo podrán tratarse asuntos que figuren en el orden del día.

3) De la Asamblea Extraordinaria. La Asamblea Extraordinaria tendrá lugar cada vez que sea convocada por el Consejo Directivo, la Comisión Fiscal, o la décima parte de los socios. Solamente podrán tratarse en ellas los asuntos que figuren en la Convocatoria.

Artículo 15º. (De las convocatorias). Las Asambleas deberán convocarse con 20 días de anticipación mediante aviso personal a todos los socios o por otros medios de publicidad que establezcan los Estatutos. Sesionarán a la primera citación, si la asistencia supera la mitad de los socios. La segunda citación que deberá efectuarse con un intervalo de al menos dos horas, sesionará con cualquier número de asistentes. En todos los casos las decisiones se tomarán por simple mayoría.

Artículo 16º. (De la Asamblea de delegados). Cuando el número de socios llegue a mil, la Asamblea podrá ser sustituida por otra de representantes o delegados de los socios, elegidos en las condiciones que determinen los Estatutos.

Artículo 17º. (Del Consejo Directivo). El Consejo Directivo ejercerá la administración de la Cooperativa y podrá integrarse con una minoría de no socios cuyas condiciones de selección serán establecidas en los Estatutos. En este caso no será aplicable lo dispuesto en el literal (g) del Artículo 7º. El número de integrantes será impar, con un mínimo de tres y un máxi-

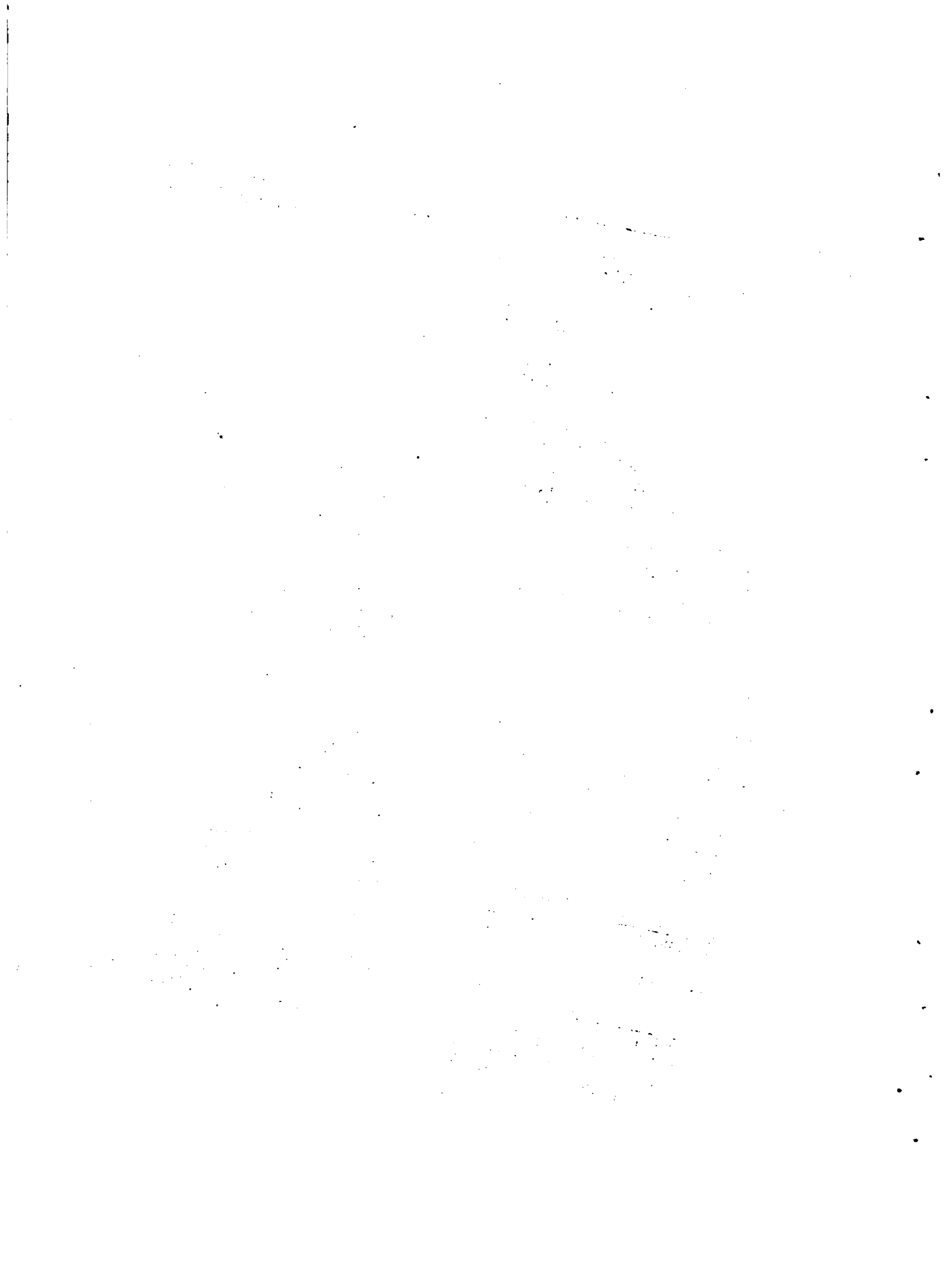

mo de nueve. Los Directores podrán ser remunerados de acuerdo con lo que determinen los estatutos. Los miembros del Consejo durarán dos años en su función. El Consejo se renovará parcialmente cada año, en la forma que determinen los Estatutos.

Artículo 18°. (De la Comisión Fiscal). Se compondrá de tres miembros titulares, y tres suplentes, cuyos mandatos durarán dos años. Sus cometidos serán determinados por los Estatutos. La Comisión Fiscal a los efectos de sus cometidos podrá requerir los servicios de la auditoría de gestión externa, cuyos informes le serán entregados.

Capítulo VI. Ampliación, fusión, asociación, emisión de obligaciones y utilidades.

Artículo 19°. (De la ampliación, fusión y asociación). Las sociedades cooperativas agropecuarias podrán ampliar su objeto y ~~fusionarse~~ con otras cooperativas por decisión de la Asamblea General adoptada por dos terceras partes de sus votos, debiendo figurar el asunto en el orden del día. En la misma forma podrán asociarse entre sí, federarse para constituir una cooperativa de cooperativas o cooperativa de segundo grado y hacer operaciones en común, según los principios establecidos en esta ley.

Asimismo las cooperativas agropecuarias podrán asociarse con personas jurídicas de naturaleza civil a condición de que ello sea conveniente para cumplir con su objeto y contando en todos los casos con la autorización del Ministerio de Agricultura y Pesca, dada por intermedio de la Sección Contralor de Cooperativas Agropecuarias de la Dirección de Contralor Legal.

Artículo 20°. (De la emisión de obligaciones). Las cooperativas que estuvieren autorizadas para ello por los Estatutos, podrán contraer préstamos emitiendo obligaciones hasta un máximo de la mitad de su capital efectivo y realizado, conforme al último balance y siempre que mediere al efecto autorización del MAP, previo informe de la Sección mencionada en el artículo anterior, quien podrá requerir para su pronunciamiento todas las informaciones y asesoramientos pertinentes.

Artículo 21°. (De la distribución de las utilidades). De las utilidades realizadas y líquidas se destinará el 15 por ciento a la constitución de un Fondo de Reserva hasta que éste iguale al capital efectivo y realizado. La imputación se reducirá al 10 por ciento a partir de

...the ... of ...
...the ... of ...
...the ... of ...

...the ... of ...

...the ... of ...
...the ... of ...
...the ... of ...

...the ... of ...
...the ... of ...
...the ... of ...

...the ... of ...
...the ... of ...
...the ... of ...

...the ... of ...
...the ... of ...
...the ... of ...

ese momento y podrá cesar al ser triplicado el capital. Un mínimo del 60 por ciento de las utilidades podrá distribuirse entre los socios, en proporción a las operaciones que realicen con la sociedad según lo determinen los Estatutos. La Asamblea podrá decidir capitalizar total o parcialmente las utilidades que de acuerdo a lo dispuesto en el inciso anterior, pudieren distribuirse entre los socios, valores que estimará en partes sociales. Si los Estatutos lo autorizaren, se podrá servir entre las partes sociales, con exclusión de la primera de cada socio, un interés tomado de las utilidades realizadas y líquidas que no podrá nunca exceder del interés efectivo que reditúan los títulos hipotecarios de la serie C.

Capítulo VII. Protección al nombre.

Artículo 22°. Prohíbese el uso de la expresión "Cooperativas Agropecuarias" y toda otra similar, para designar a las sociedades o empresas que no se ajustaren a los términos de la misma. Idéntica prohibición regirá para los actos y contratos que celebren dichas sociedades y empresas.

La violación de esta prohibición será penada con multa de hasta un 10 por ciento de su capital integrado.

Capítulo VIII. Fiscalización.

Artículo 23°. El Ministerio de Agricultura y Pesca tendrá el control público de las cooperativas a que se refiere esta ley, las que están obligadas a presentarle anualmente sus balances dentro de los noventa días siguientes al cierre del Ejercicio social. La referida Secretaría de Estado, en el plazo de diez días hábiles, remitirá a la Inspección General de Hacienda para su revisión y certificación, dichos balances y luego informará a las Cooperativas sobre el juicio que su actuación le merezca. El Consejo Directivo deberá informar a la Asamblea de socios sobre dichos juicios y observaciones. La Inspección General de Hacienda verificará los balances de las cooperativas en un plazo no mayor de treinta días hábiles a partir de su presentación. Transcurrido este plazo, sin que haya recaído el informe respectivo, la Cooperativa quedará habilitada para tratar su balance y proceder eventualmente a su aprobación.

Capítulo IX. Beneficios.

Artículo 24°. Las cooperativas gozarán de los siguientes beneficios:

The first part of the document discusses the importance of maintaining accurate records of all transactions. It emphasizes that every entry should be supported by a valid receipt or invoice. This ensures transparency and accountability in the financial reporting process. The text also mentions the need for regular audits to verify the accuracy of the data.

In the second section, the author outlines the various methods used for data collection and analysis. It describes how primary data is gathered through surveys and interviews, while secondary data is obtained from existing sources. The text highlights the importance of choosing the right statistical tools to analyze the collected information.

The third part of the document focuses on the challenges faced during the research process. It identifies common issues such as low response rates, data inconsistency, and limited access to certain resources. The author provides practical solutions and tips to overcome these obstacles and ensure the quality of the research findings.

Finally, the document concludes with a summary of the key findings and recommendations. It stresses the importance of continuous learning and staying updated with the latest research trends in the field. The author encourages readers to apply the insights gained from this study to their own work.

1) Estarán exentas del 50 por ciento de los impuestos nacionales y municipales, tasas y demás gravámenes impositivos.

2) Estarán exentos de todo tipo de tributos los actos cooperativos.

A los efectos de esta ley, consideráanse actos cooperativos los actos de relación u operaciones internas y de funcionamiento realizados entre la cooperativa y los socios cooperarios o entre éstos y aquélla, de acuerdo con el objeto social.

3) Gozar de un tratamiento preferencial en la tasa de intereses y en las condiciones de los préstamos, para la obtención de capital de trabajo y construcción de locales, equipamiento e instalaciones, por parte de los organismos oficiales de crédito, teniendo en cuenta las características particulares de cada cooperativa.

4) El Estado por intermedio de sus organismos deberá facilitar los medios y conceder todos los beneficios posibles para la exportación directa de los productos de las cooperativas agropecuarias, las cuales estarán exentas de todo impuesto a la exportación.

Capítulo X. Disolución, fomento y propaganda.

Artículo 25°. (De la disolución). Las sociedades podrán disolverse:

1) Por terminación del objeto para el cual fue creada o por imposibilidad de cumplir sus fines.

2) Por resolución de la Asamblea Extraordinaria convocada especialmente a este objeto o por fusión con otra sociedad. En ambos casos la disolución deberá acordarse por dos terceras partes del total de componentes del cuerpo social que represente por lo menos las tres cuartas partes del capital integrado. En la primera citación la Asamblea extraordinaria no podrá resolver sin la presencia de la mayoría que acaba de mencionarse. En la segunda citación que deberá efectuarse con un intervalo mínimo de dos horas, podrá sesionar cualquiera sea el número de asistentes y adoptará decisión por simple mayoría de presentes.

3) Por perder el 75 por ciento del capital suscrito.

4) Por llegar la sociedad al estado de quiebra siempre que no se haya acordado un concordato o cuando este haya sido rechazado.

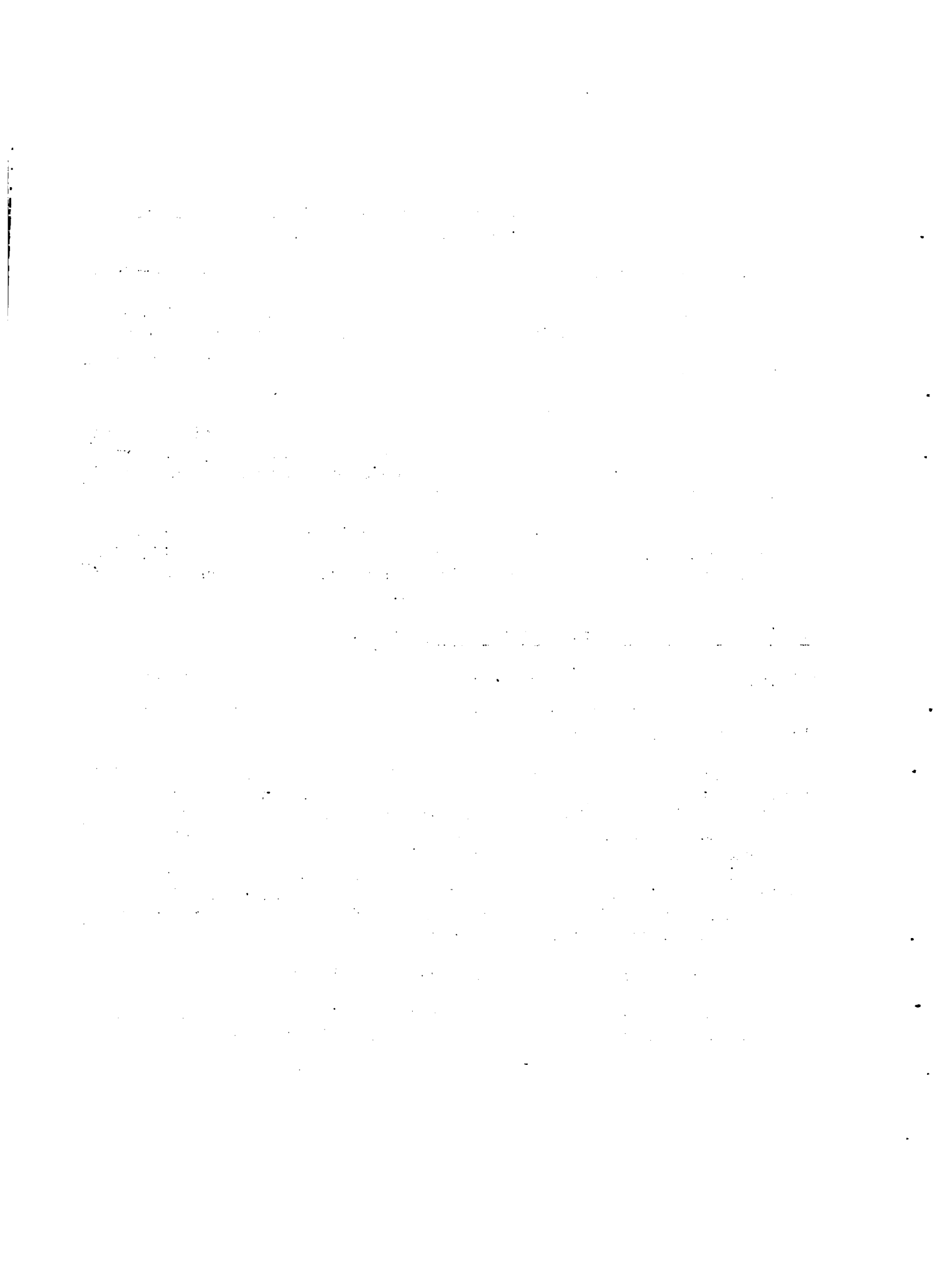

5) A solicitud del Poder Ejecutivo por la autoridad judicial que corresponda.

Artículo 26°. (Del fomento y propaganda). El Poder Ejecutivo fomentará la formación de cooperativas agropecuarias y dispondrá la realización de una intensa propaganda a este fin, en los centros rurales del país.

Capítulo XI. Otras disposiciones.

Artículo 27°. (De las derogaciones). Quedan derogadas todas las disposiciones que directa o indirectamente se opongan a la presente ley.

Artículo 28°. (Del régimen transitorio).

a) Las Cooperativas Agropecuarias que quieran acogerse al nuevo régimen de la ley, dispondrán al efecto de 90 días hábiles a partir del primer día del mes siguiente al de la promulgación de la misma.

b) Cualquiera sean las previsiones estatutarias, dichas Cooperativas podrán acogerse a las modificaciones establecidas en base a lo previsto en la presente ley.

Artículo 29°. Comuníquese, etc.

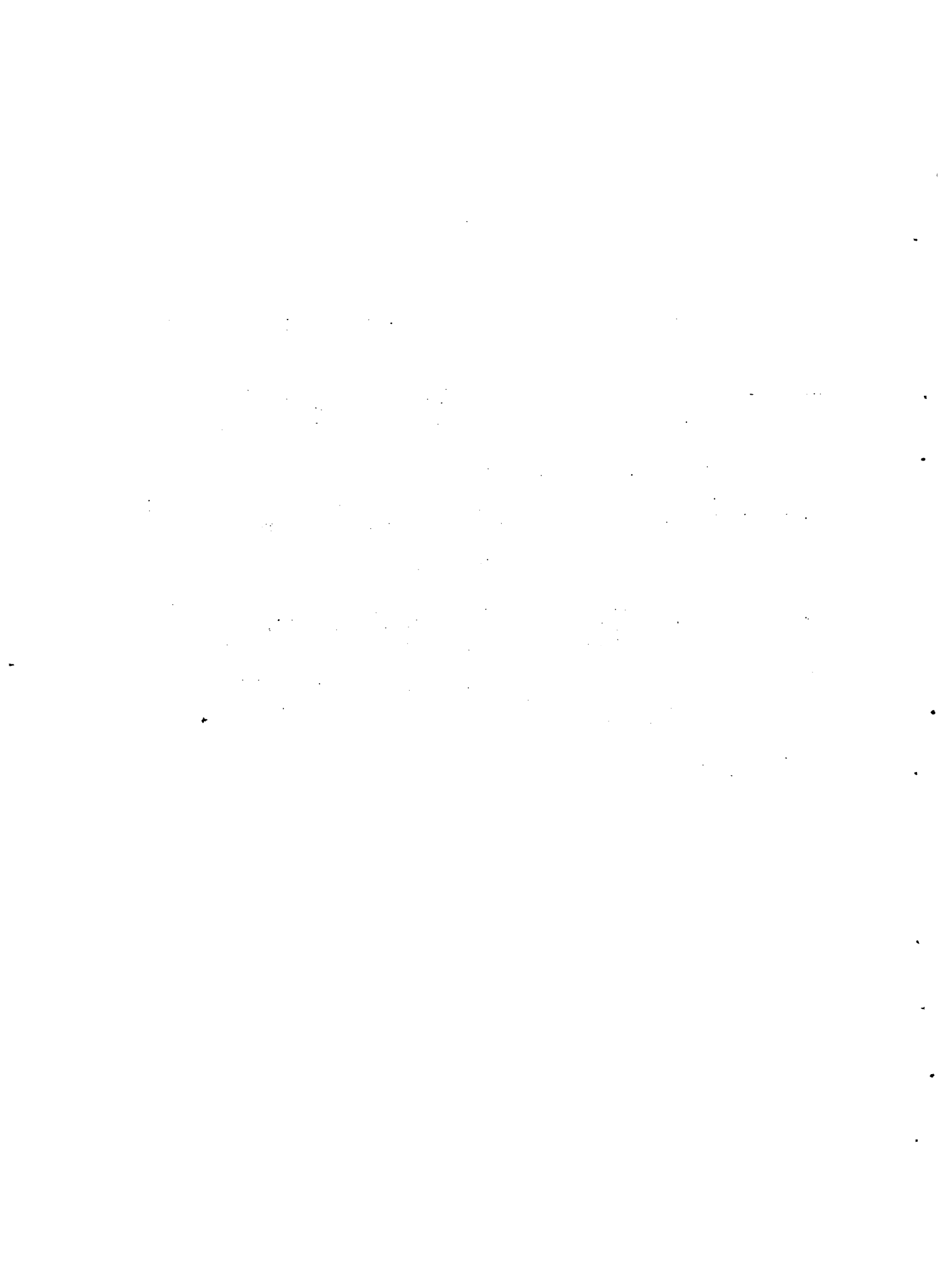

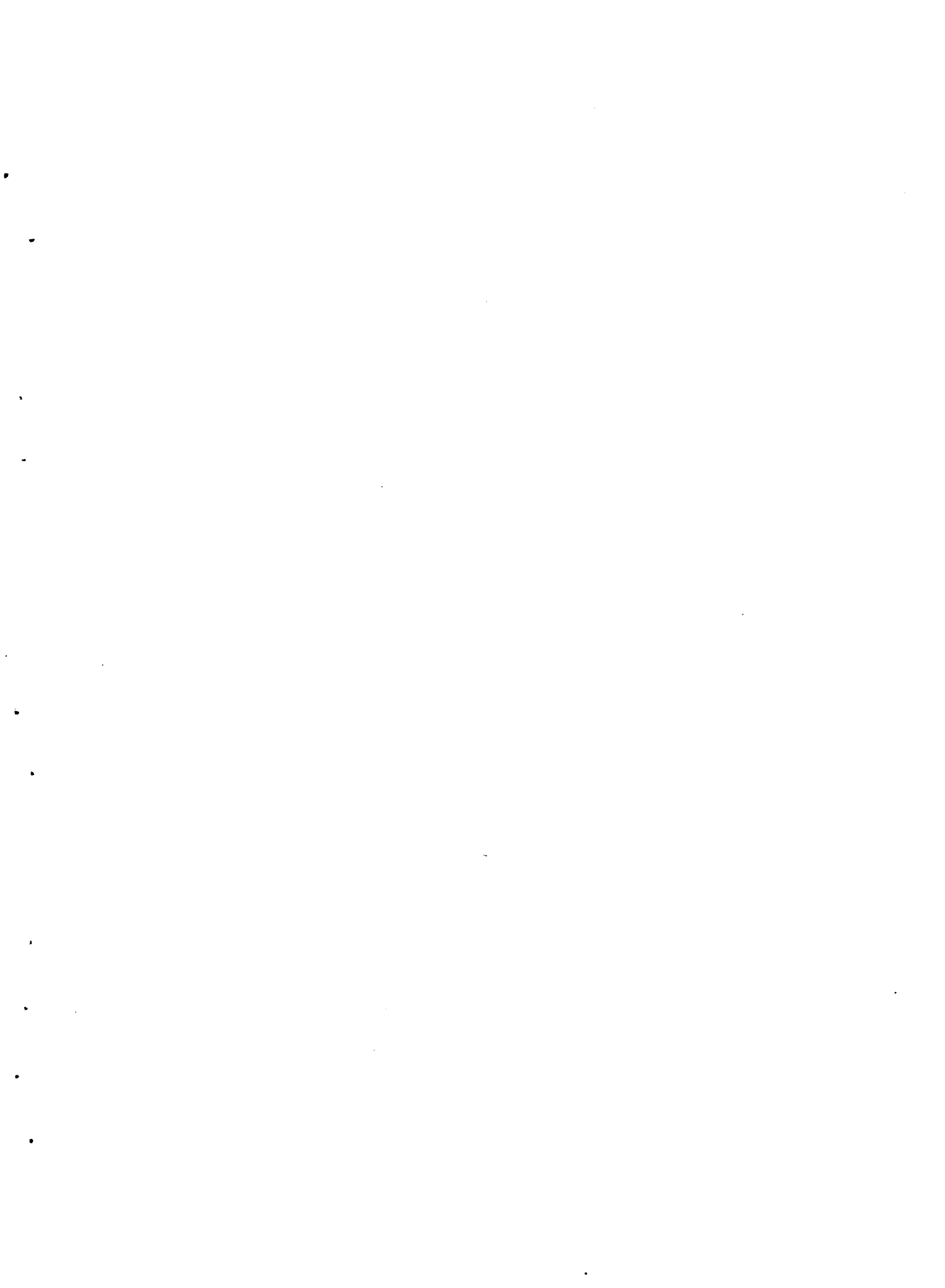

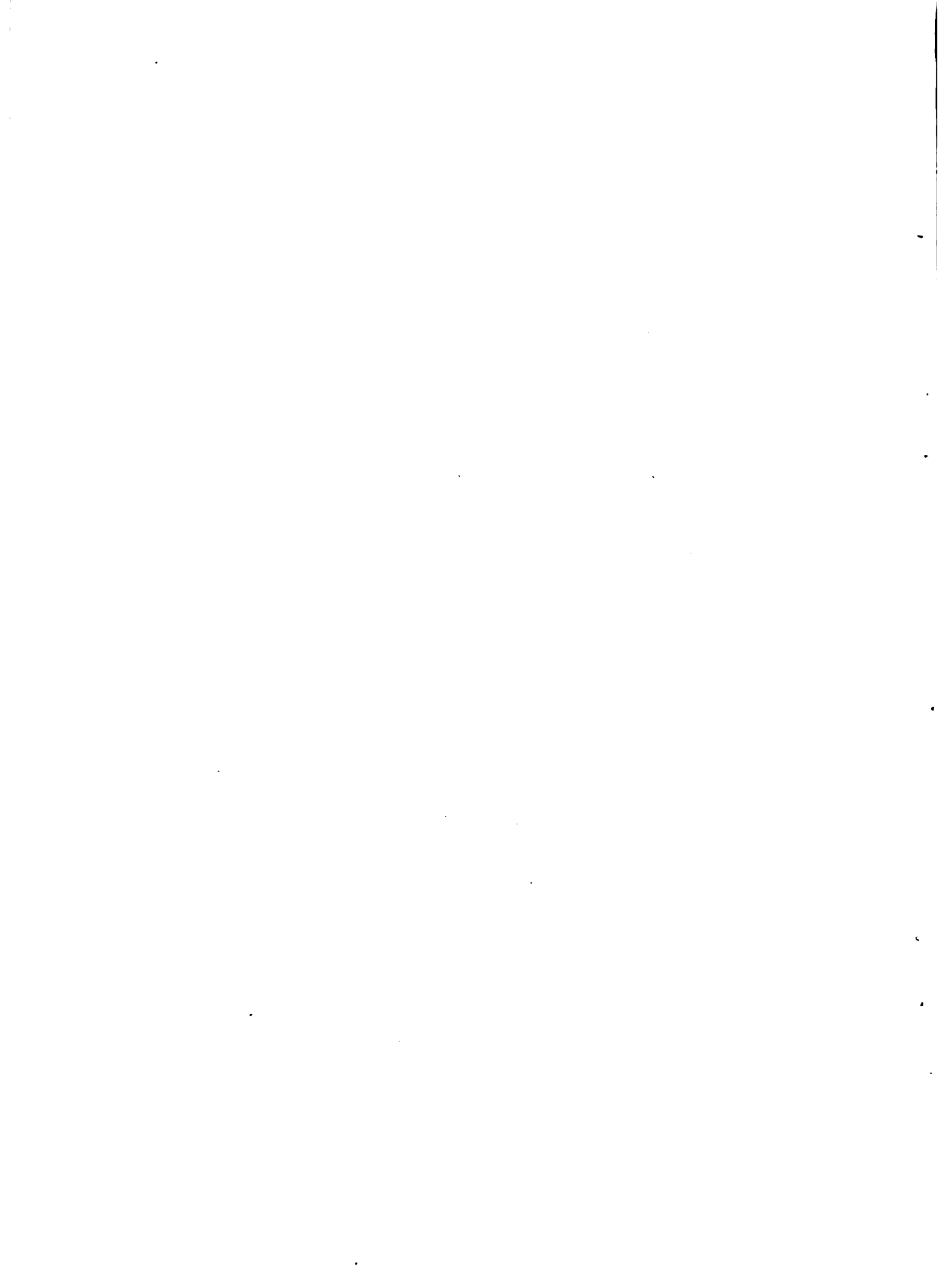





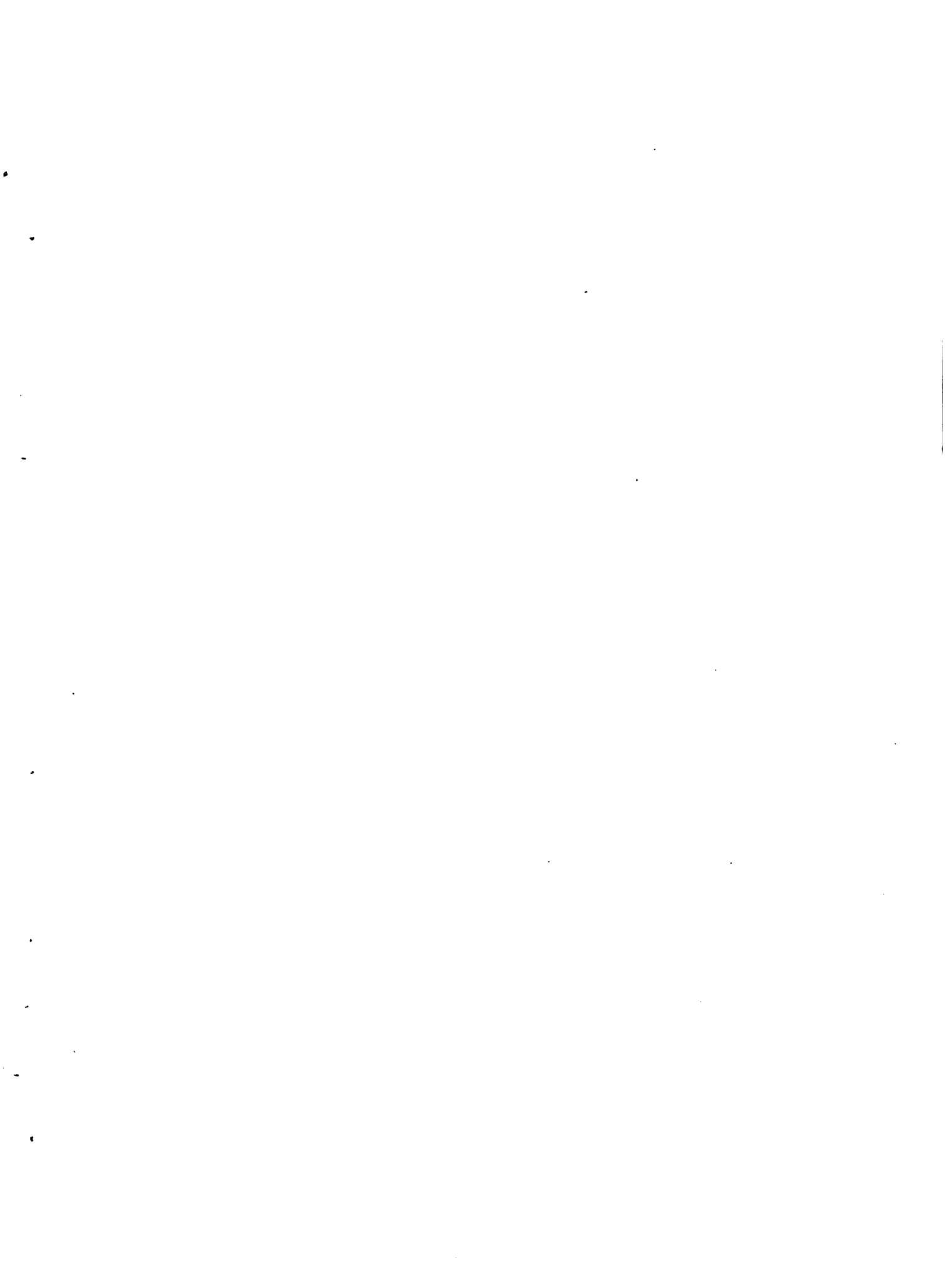

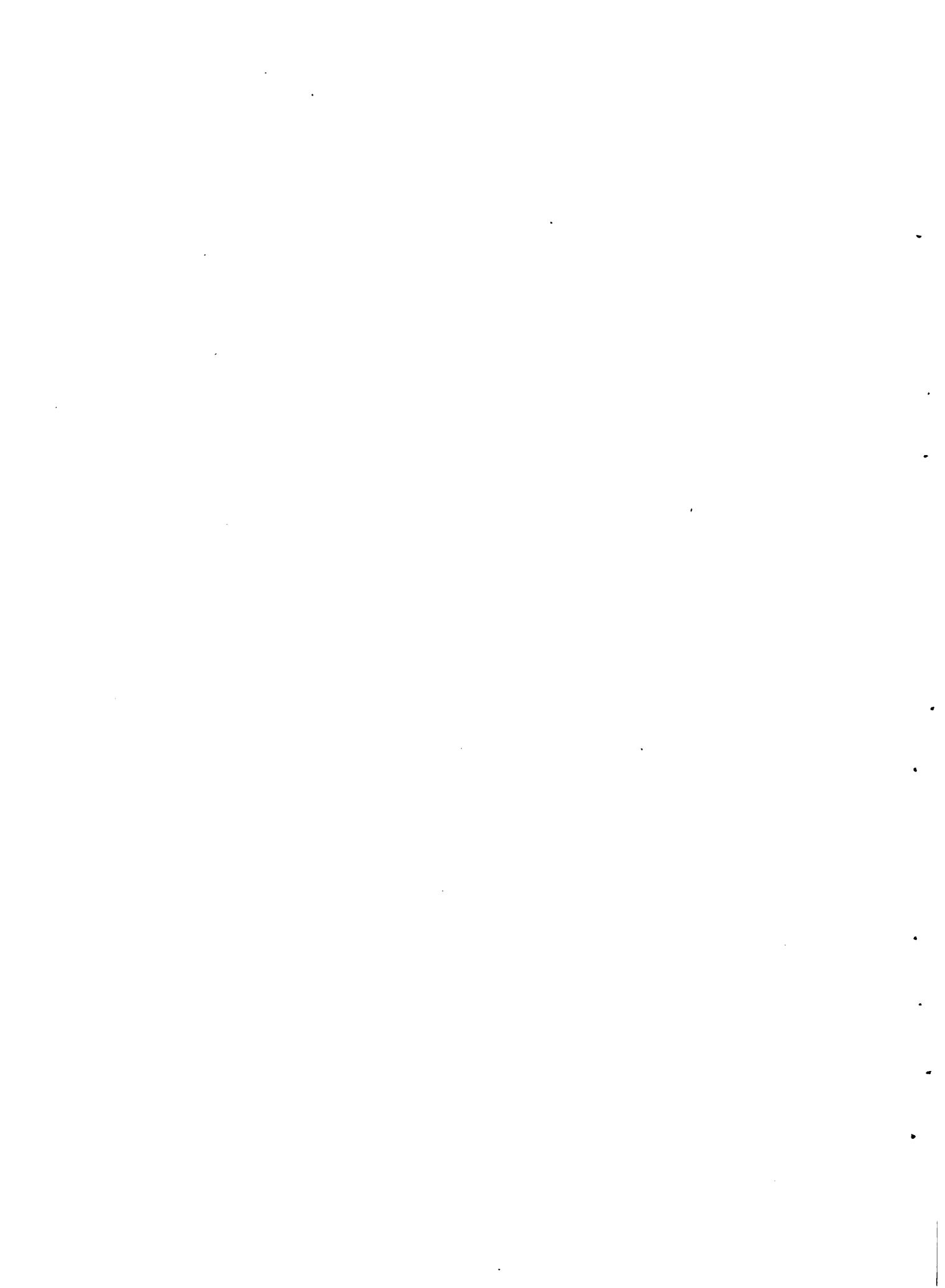

**Desarrollo Regional Agropecuario
en el Noreste del Uruguay**

**SUB - PROYECTO DE
ALMACENAJE**

Elaborado por:

**Convenio MAP-IICA (FSB), con la
colaboración del Plan Nacional
de Silos**

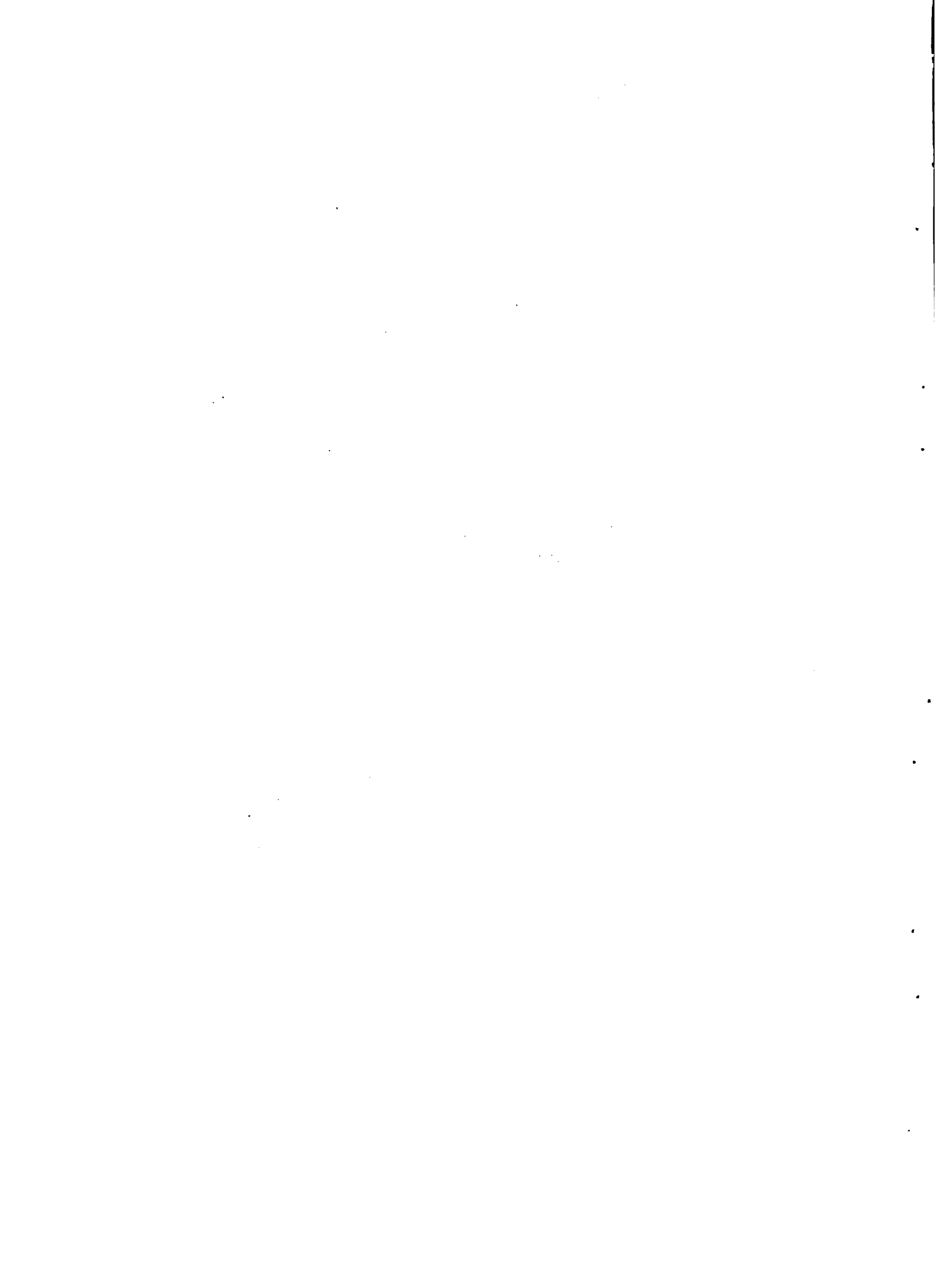

Oficina de Programación y
Política Agropecuaria

Oficina del IICA
en Uruguay

SUB - PROYECTO
DE
ALMACENAJE DE GRANOS, LANA Y CUEROS

COORDINACION TECNICA

| | |
|-------------------------------------|----------------------------------|
| Ing. Agr. Humberto Costa (MAP) (1) | Ing. Agr. Daniel Berhouet (IICA) |
| Ing. Agr. Alfredo Alonso (IICA) (2) | Ing. Agr. Eduardo Errea (MAP) |
| Ing. Agr. Roberto Casás (IICA) (2) | Cra. Primavera Garbarino (IICA) |
| Ing. Agr. Martín Dabezies (MAP) (3) | |

Personal Técnico

| | |
|---------------------------------|-------------------------------|
| **Ing. Agr. Carlos Batello (4) | *Ing. Agr. Aelita Moreira (6) |
| *Ing. Agr. Alejandro Borche (5) | *Ing. Agr. Nelson de Helle |
| *Ing. Agr. Gerardo Canedo (5) | *Ing. Agr. Gustavo Ferreira |
| *Ing. Agr. Néstor Eulacio (5) | **Ing. Agr. Carlos Sammarco |
| *Ing. Agr. Fernando Gemelli (5) | *Ing. Agr. Sonia Sosa |
| *Ing. Agr. Luis Voldés (5) | |

Personal Administrativo

Susana Bujosa (IICA)
Ma. Violeta Jater (IICA)
Luca van Mnanen (MAP)
Edén Pintos (IICA)
Armando Parodi (MAP)

Comisión Técnico Ejecutora del
Plan Nacional de Silos (MAP)

Ing. Luis Alberto Rodríguez

* Becarios (IICA)

- 1) hasta X/78
- 2) hasta X/79
- 3) hasta X/79

** Personal de Campo (IICA)

- 4) hasta XI/78
- 5) hasta VI/79
- 6) hasta VI/80

1941

1942

1943

1944

1945

1946

1947

1948

1949

1950

1951

1952

Tabla de Contenido

| | <u>Págs.</u> |
|--|--------------|
| I. RESUMEN | 1 |
| II. SITUACION ACTUAL DEL ALMACENAJE DE LA REGION | 2 |
| III. SISTEMA DE FLUJO PROYECTADO | 3 |
| A. Estimación de la oferta agrícola proyectada y su localización | 3 |
| B. Esquema de circulación propuesto | 3 |
| IV. DESCRIPCION DEL SUB-PROYECTO | 4 |
| A. Objetivos | 4 |
| B. Estrategia e instrumentos | 4 |
| 1. Diseño general | 5 |
| 2. Capacidad utilizable y de reserva | 5 |
| 3. Fraccionamiento | 6 |
| C. Localización | 6 |
| 1. Definición de área de influencia | 6 |
| 2. Justificación de la selección | 6 |
| 3. Ubicación del predio en la localidad | 7 |
| 4. Ordenamiento espacial interno | 7 |
| 5. Distancias y costos de transporte | 8 |
| D. El proceso de almacenamiento | 8 |
| 1. Descripción del proceso de almacenaje | 8 |
| 2. Descripción de las instalaciones, equipos y personal | 10 |
| E. Beneficiarios | 13 |
| 1. Beneficiarios directos | 13 |
| 2. Beneficiarios indirectos | 13 |
| F. Calendario de ejecución del Sub-Proyecto | 13 |
| V. COSTOS | 14 |
| A. Costo de la inversión física | 14 |
| 1. Costo total | 14 |
| 2. Desglose de la inversión | 15 |
| B. Costo operacional | 15 |
| VI. ASPECTOS INSTITUCIONALES | 16 |
| A. Organización y funcionamiento de los ejecutores | 16 |
| B. Contralor del desarrollo | 16 |



Tabla de Contenido

| | <u>Págs.</u> |
|---|--------------|
| VII. JUSTIFICACION | 18 |
| A. A nivel de la economía en su conjunto | 18 |
| B. A nivel de la entidad ejecutora | 18 |
| C. A nivel del productor | 18 |
| D. Cálculo de la Tasa Interna de Retorno para una planta de 20.000 toneladas | 19 |

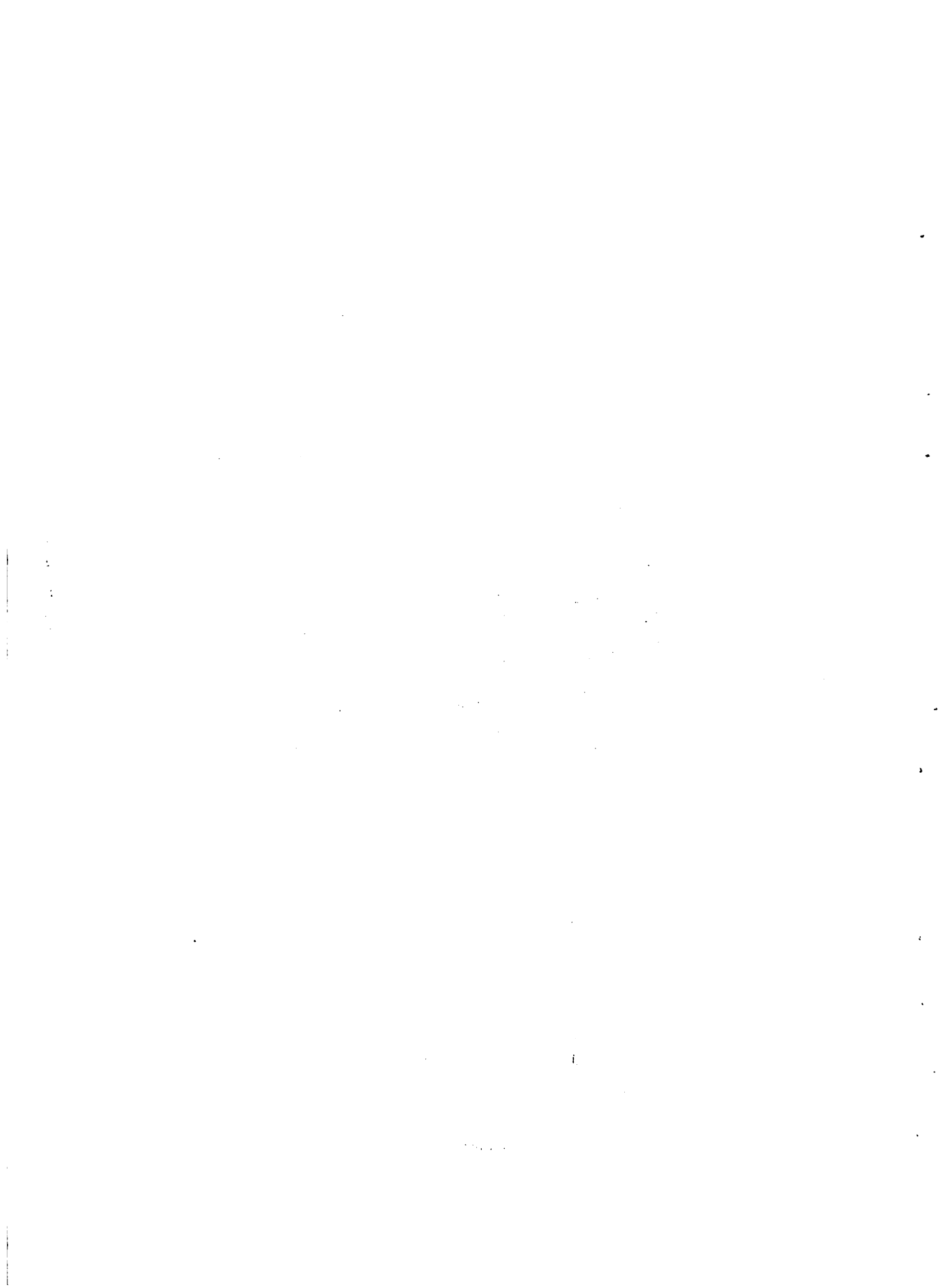
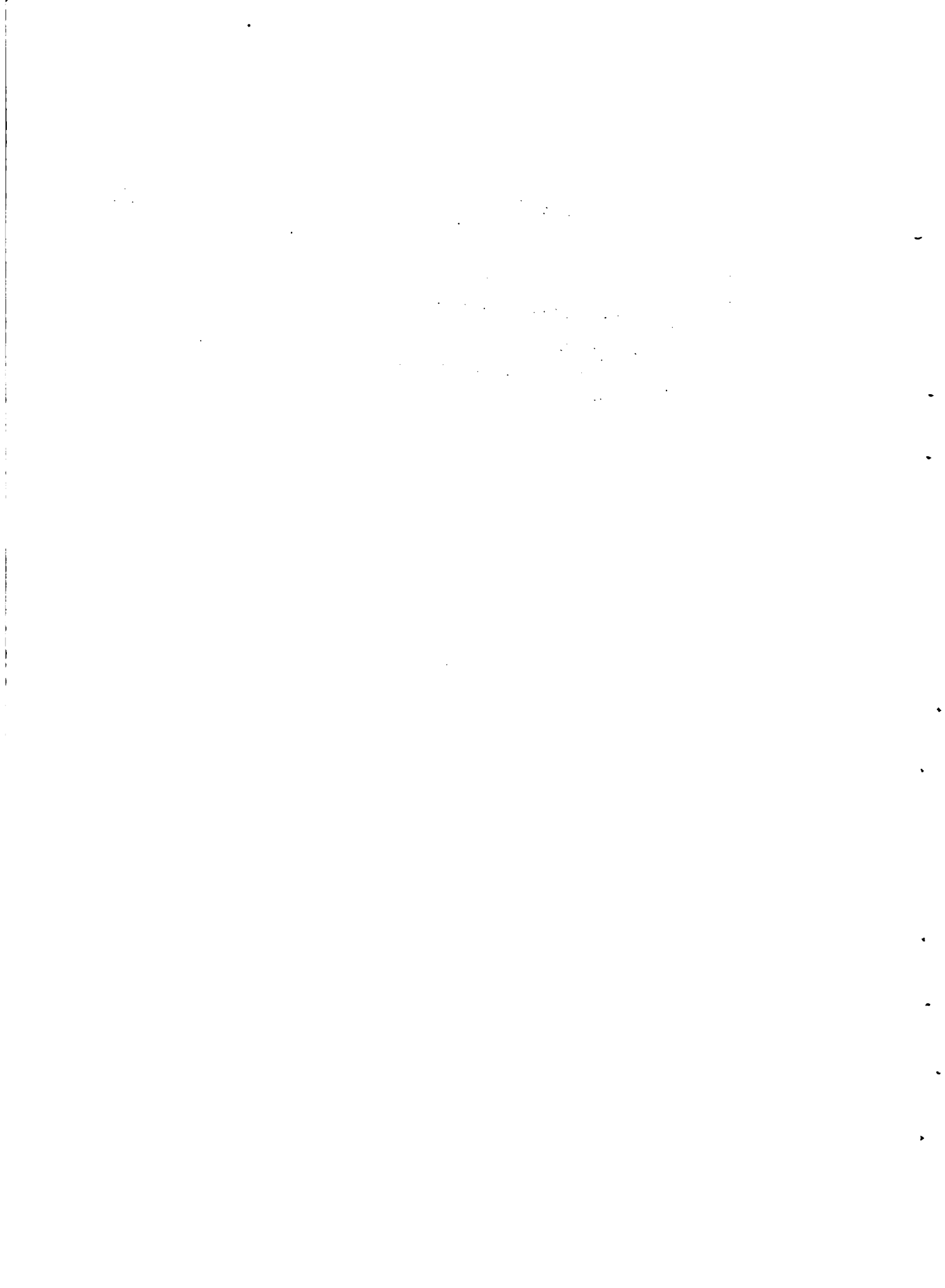

Lista de Cuadros

| <u>Nº de Cuadro</u> | <u>Título</u> |
|---------------------|---|
| 1 | Estimación de la capacidad de almacenaje actual en la Región Noreste y su caracterización. |
| 2 | Producción agrícola según Sub-Proyecto que la origina. |
| 3 | Producción agrícola proyectada a nivel agregado. |
| 4 | Estimación del destino primario de la producción agrícola proyectada. |
| 5 | Capacidad de almacenaje proyectado. |
| 6 | Resumen de los costos totales y por etapas del Sub-Proyecto. |
| 7 | Resumen de los costos del Sub-Proyecto. |
| 8 | Costo en moneda local y divisas. |
| 9 | Construcciones civiles. |
| 10 | Instalaciones electromecánicas. |
| 11 | Monto del material acopiable. |
| 12 | Resumen de los costos de operación del Sub-Proyecto. |
| 13 | Detalle de los gastos de mano de obra en el funcionamiento de una planta de almacenaje. |
| 14 | Detalle de los gastos de energía eléctrica, combustible, mantenimiento y productos sanitarios en el funcionamiento de una planta de almacenaje. |
| 15 | Evaluación económica, cálculo de la Tasa Interna de Retorno para una planta de 20.000 toneladas. |

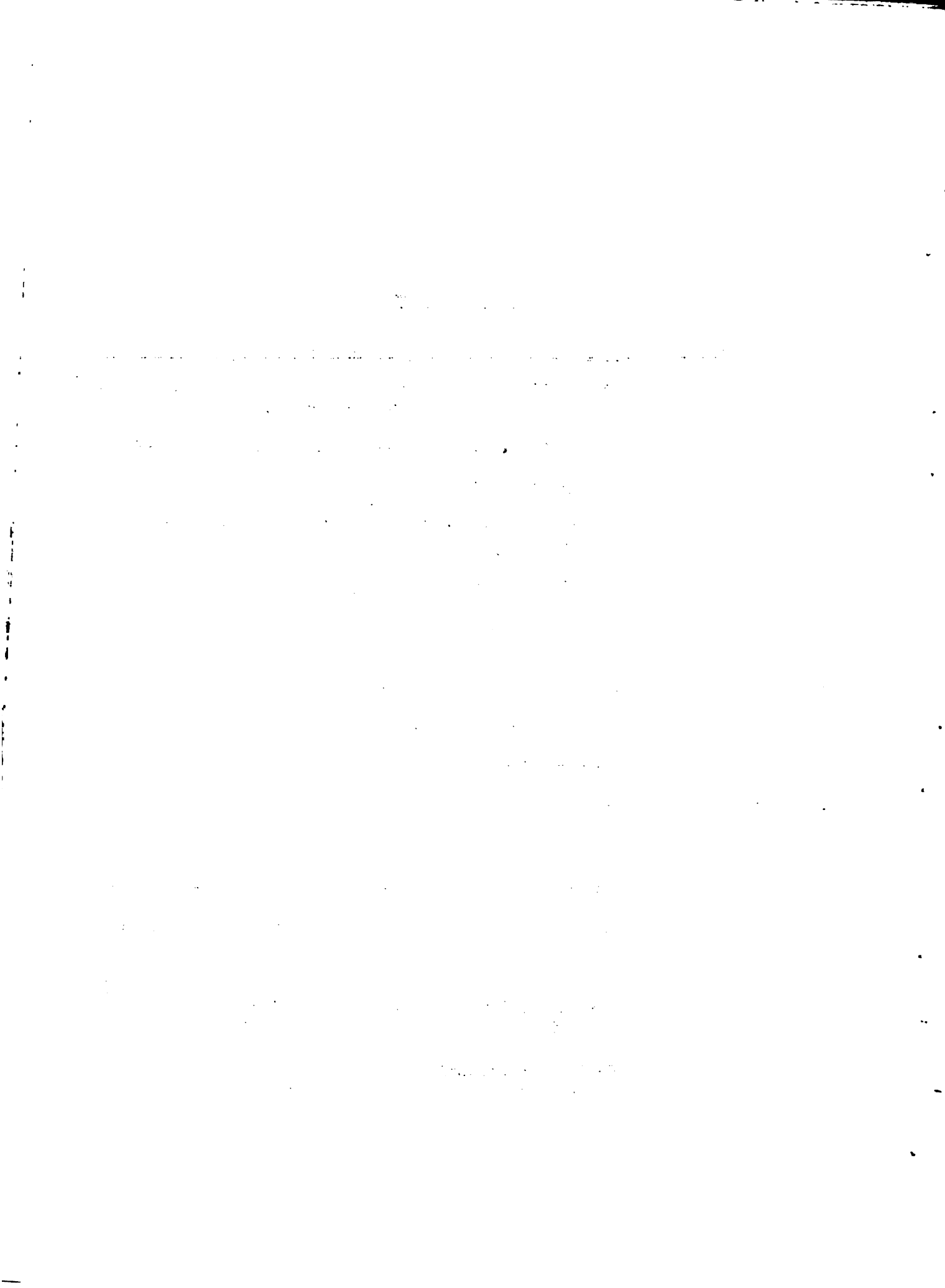

Lista de Gráficos

| <u>Nº de Gráfico</u> | <u>Título</u> |
|----------------------|--|
| 1 | Esquema de circulación proyectado. |
| 2 | Ordenamiento espacial interno. |
| 3 | Planta general. |
| 4 | Diagrama operativo. |
| 5 | Calendario de avance de obra. Primera etapa. |
| 6 | Calendario de avance de obra. Segunda etapa. |

Lista de Mapas

| <u>Nº de Mapa</u> | <u>Título</u> |
|-------------------|---|
| 1 | Localización de los Sub-Proyectos de desarrollo en la Región Noreste. |

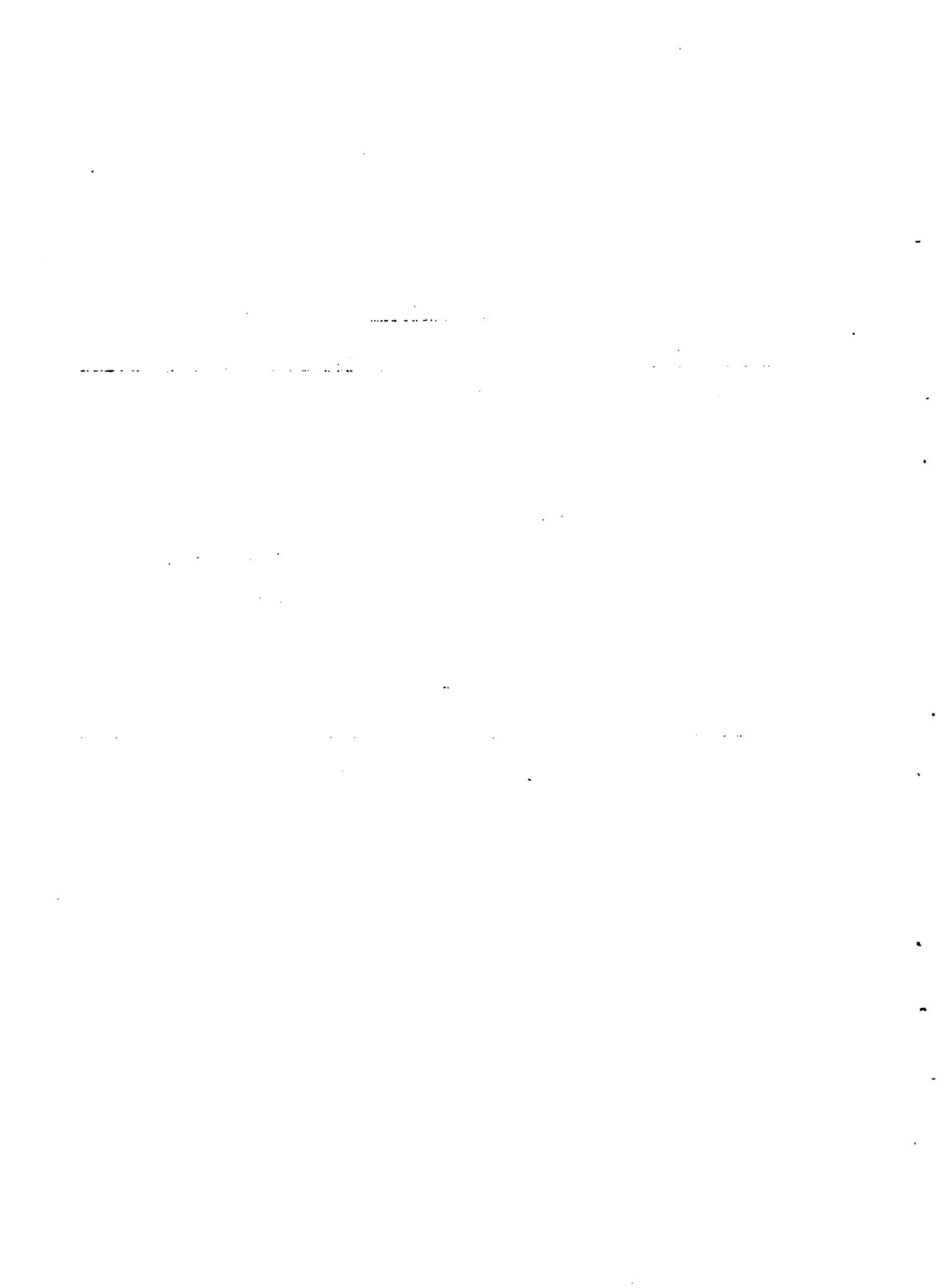

I. RESUMEN

El Sub-Proyecto de Almacenaje de Granos y Lanos consiste en la creación de galpones graneleros para el almacenaje de la producción agrícola, lanos y cueros estimadas por los diferentes Sub-Proyectos de producción integrantes del Proyecto de Desarrollo Agrícola Integrado.

Dado el escaso desarrollo de la infraestructura de almacenamiento de la Región es necesario prever la construcción de locales de almacenaje que se adecuen a las exigencias de la comercialización externa e interna.

Se han estimado once galpones graneleros de 20.000 toneladas cada uno, ubicados en forma preliminar en las siguientes ciudades o centros poblados: Rivera, Tacuarembó, Achar, Minas de Corrales, Ansina, Vichadero, Cuchilla Caraguatá, Frayle Muerto, Melo, Isidoro Noblia y Clara. Su ubicación definitiva así como su número final, deberá corresponder al ritmo de incorporación de las hectáreas potenciales a la producción efectiva.

Se prevé que el Sub-Proyecto sea realizado en dos etapas. La primera en cinco años cubriendo una capacidad total de 132.000 toneladas, teniendo cada planta una capacidad de 12.000 toneladas, y una segunda etapa a cumplirse en los cinco años restantes donde se cubriría una capacidad de 88.000 toneladas. De esta manera se llegaría al año 10 del Sub-Proyecto con una capacidad total de 220.000 toneladas.

El Sub-Proyecto será encarado por la entidad ejecutora que deberá tener la condición de Cooperativas de Productores, Sociedad de Fomento u otro tipo de agrupamiento de productores.

El Organismo Director del Programa Regional, delegará en la Comisión Técnica Ejecutora (CTE) del Plan Nacional de Silos (PNS) que funciona en la órbita del Ministerio de Transporte y Obras Públicas (MTO) y Ministerio de Agricultura y Pesca (MAP) (Decreto 502/72 del 19 de julio de 1972) el cometido de controlar el mismo.

El total de inversiones requeridas para una capacidad total de 220.000 toneladas, asciende a la suma de U\$S 23.982.000. Considerando como beneficio, la disminución de las pérdidas que en materia de manipuleo y sanidad se producen por el hecho de almacenar en plantas graneleras; se obtuvo una tasa interna de retorno de 18,39 por ciento.

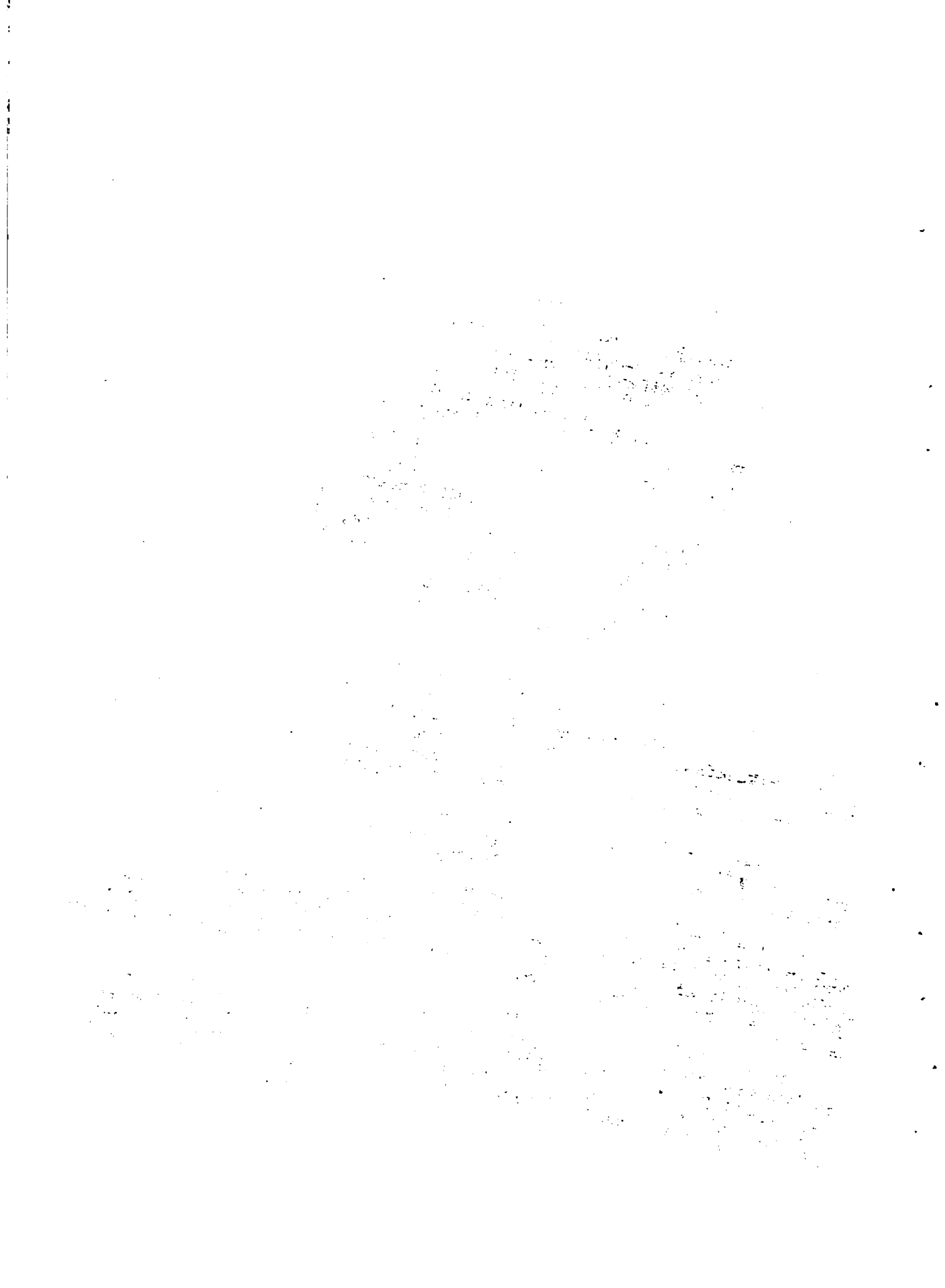

II. SITUACION ACTUAL DEL ALMACENAJE DE LA REGION

La capacidad de almacenaje actual de la Región se estima en 23.500 toneladas. Los depósitos se encuentran ubicados en Melo, Minas de Corrales y Tacuarembó (Cuadro 1).

A excepción del silo a granel de la Industria Aceitera de Tacuarembó (TIOSAC) el resto de los depósitos están constituidos por galpones.

En general los depósitos son inadecuados y carecen de las instalaciones que aseguran una eficaz protección de los productos.

El escaso desarrollo de la infraestructura de almacenaje concuerda con el menor desarrollo relativo de la Región y con la incipiente producción agrícola.

Faint, illegible text, possibly bleed-through from the reverse side of the page. The text is too light to transcribe accurately.

Cuadro 1

**Estimación de la capacidad de almacenaje actual en la
Región Noreste y su caracterización
(en toneladas)**

| <u>Ubicación</u> | <u>Capacidad</u> | <u>Característica</u> |
|--|------------------|-----------------------|
| <u>Cerro Largo</u> | | |
| CELACO | 3.500 | Galpón |
| CAORSI | 2.000 | Galpón |
| <u>Tacuarembó</u> | | |
| CAORSI | 5.700 | Galpón |
| COOPERATIVA CAORSI | 2.300 | Galpón |
| Agropecuaria Trébol (Paso de los Toros) | 2.000 | Galpón |
| TIOSAC | 5.000 | Silo a granel |
| <u>Rivera</u> | | |
| Minas de Corrales | 3.000 | Galpón |
| Total | 23.500 | |

Fuente: Convenio MAP-IICA (FSB) en base a datos del Plan Nacional de Silos y del SEGRA.

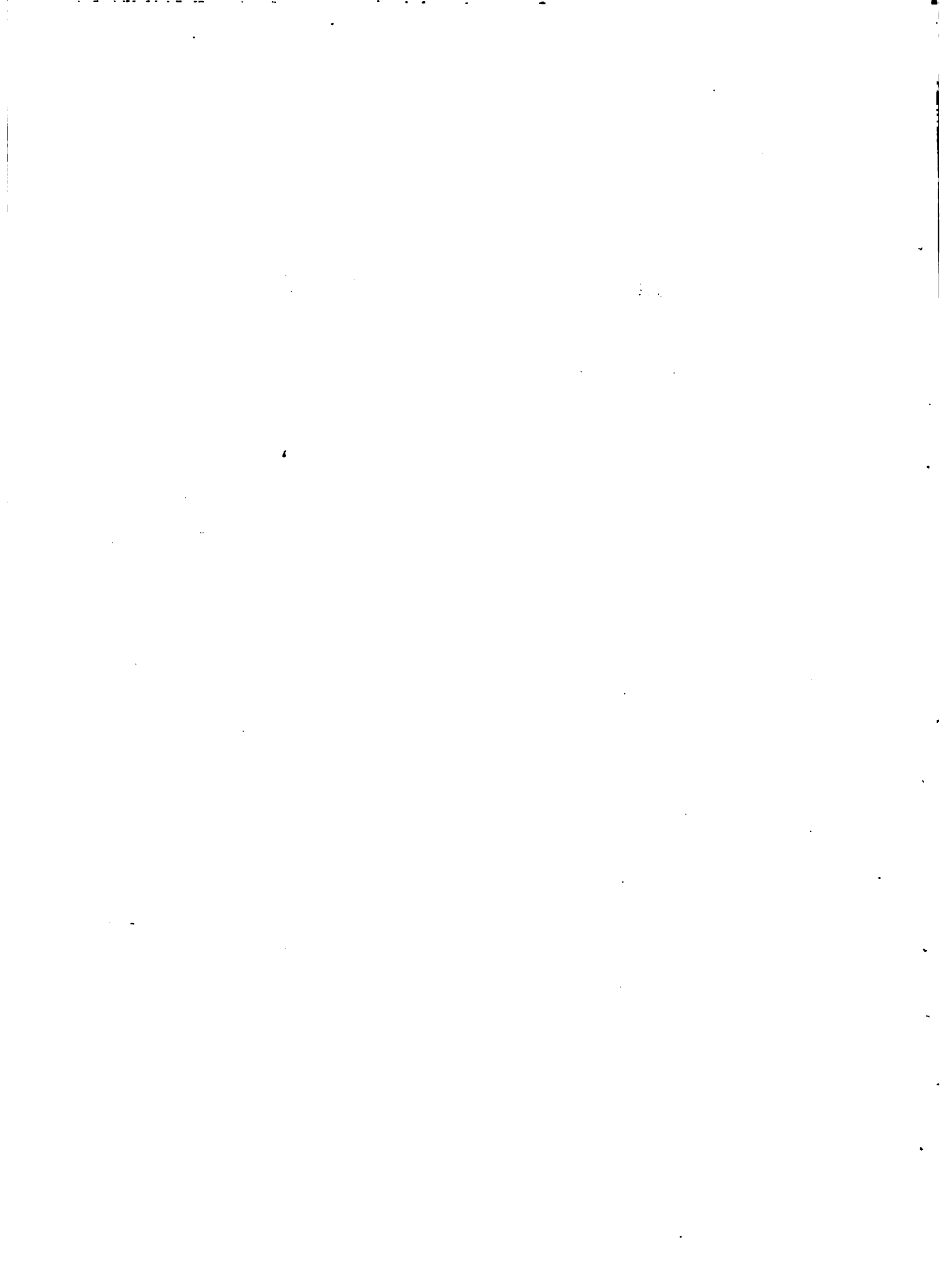

III. SISTEMA DE FLUJO PROYECTADO

A. Estimación de la oferta agrícola proyectada y su localización.

Si se analiza la evolución de la producción agrícola del año 1 al 20 por Sub-Proyecto que la origina y a nivel agregado, se observa que en el año 11 de la aplicación de los Sub-Proyectos, se logra la estabilización de la producción estimada (Cuadros 2 y 3).

La oferta total calculada para el año 11 asciende a 94.700 toneladas de girasol, 176.400 toneladas de soja, 64.300 toneladas de cebada y 67.800 toneladas de trigo lo que arroja un total de 403.200 toneladas de grano.

La localización de dicha producción puede observarse en el Mapa 1.

B. Esquema de circulación propuesto.

El esquema que se propone en general es de carácter orientador. La circulación del grano se supone que tenga dos grandes etapas: predio-galpón granelero y galpón granelero-destino final.

Los galpones graneleros funcionarán como punto de concentración de los granos a nivel regional.

Se piensa asimismo que parte del grano que se produce en la Región se almacenará fuera de ésta. Este último es el caso específico de soja y girasol. Ambos oleaginosos, ya sea que se exporten o sufran procesamiento, deberán ser trasladados hacia el sur, excepto el tonelaje de girasol necesario para el abastecimiento de la capacidad instalada de procesamiento de la industria aceitera regional (Gráfico 1 y Cuadro 4).

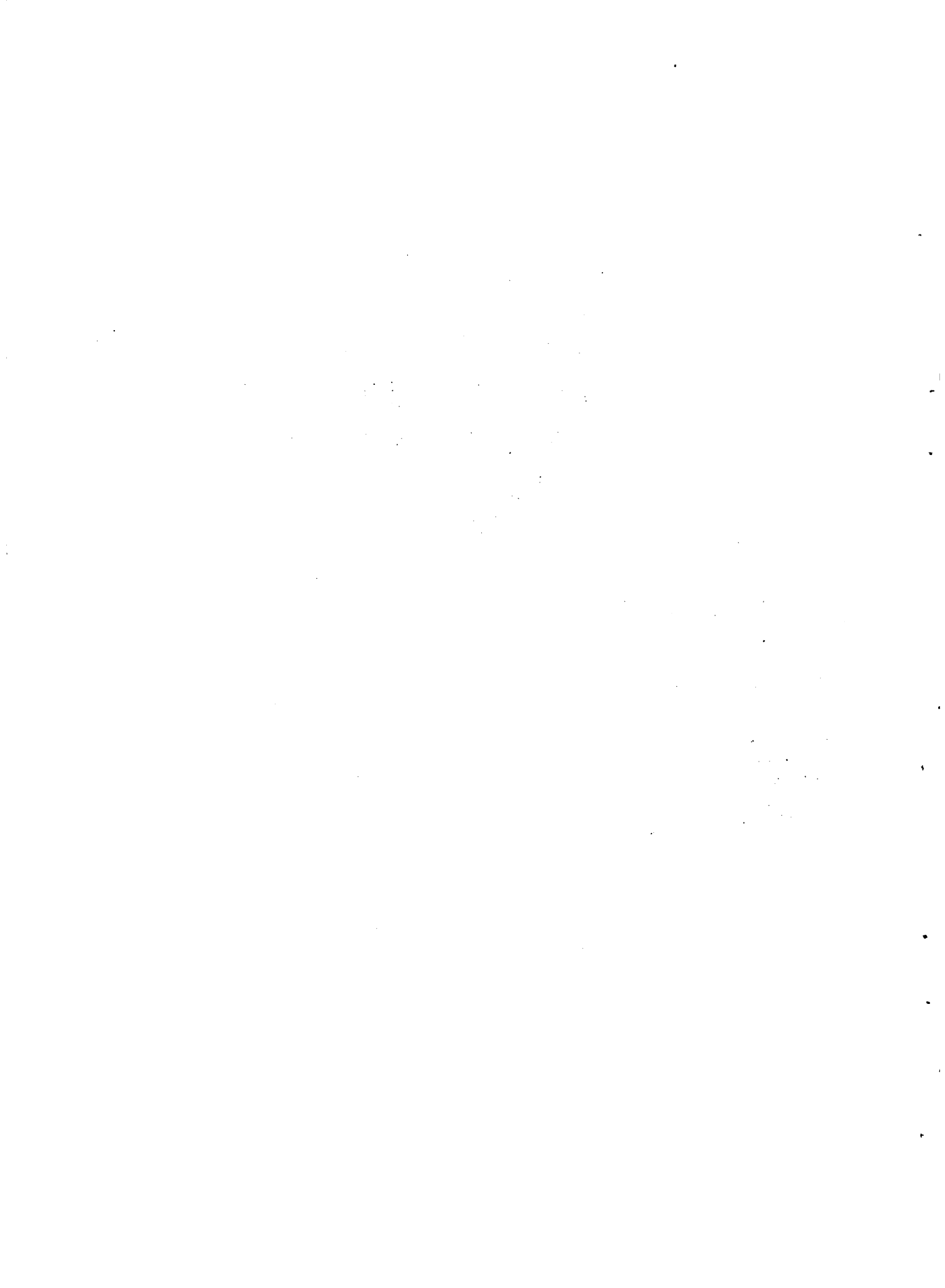

Cuadro 2

Producción agrícola según Sub-Proyecto que la origina
(en toneladas)

| Años | Producción del Sub-Proyecto Agrícola-Ganadero | | | | |
|------|---|--------|--------|--------|-----------|
| | Girasol | Cebada | Soja | Trigo | Sub-Total |
| 1 | - | - | - | - | - |
| 2 | - | - | - | - | - |
| 3 | 800 | 1.100 | - | - | 1.900 |
| 4 | 3.000 | 4.000 | - | - | 7.000 |
| 5 | 12.800 | 17.000 | 1.500 | 1.200 | 32.500 |
| 6 | 24.800 | 32.700 | 5.400 | 4.300 | 67.300 |
| 7 | 38.500 | 50.500 | 23.000 | 18.400 | 130.400 |
| 8 | 44.600 | 57.800 | 44.800 | 35.200 | 182.400 |
| 9 | 48.200 | 62.200 | 69.900 | 54.100 | 234.400 |
| 10 | 50.000 | 64.300 | 81.100 | 61.300 | 256.700 |
| 11 | 50.000 | 64.300 | 87.900 | 65.800 | 268.000 |
| 12 | 50.000 | 64.300 | 91.000 | 67.800 | 273.100 |
| 13 | 50.000 | 64.300 | 91.000 | 67.800 | 273.100 |
| 14 | 50.000 | 64.300 | 91.000 | 67.800 | 273.100 |
| 15 | 50.000 | 64.300 | 91.000 | 67.800 | 273.100 |
| 16 | 50.000 | 64.300 | 91.000 | 67.800 | 273.100 |
| 17 | 50.000 | 64.300 | 91.000 | 67.800 | 273.100 |
| 18 | 50.000 | 64.300 | 91.000 | 67.800 | 273.100 |
| 19 | 50.000 | 64.300 | 91.000 | 67.800 | 273.100 |
| 20 | 50.000 | 64.300 | 91.000 | 67.800 | 273.100 |

(continúa)

Cuadro 2 (continuación)

Producción agrícola según Sub-Proyecto que la origina
(en toneladas)

| Años | Producción del Sub-Proyecto Ganadero-Agrícola | | | Total |
|------|---|--------|-----------|---------|
| | Girasol | Soja | Sub-Total | |
| 1 | - | - | - | - |
| 2 | 500 | - | 500 | 500 |
| 3 | 6.300 | 1.000 | 7.300 | 9.200 |
| 4 | 14.000 | 12.000 | 26.000 | 33.000 |
| 5 | 23.800 | 26.800 | 50.600 | 83.100 |
| 6 | 34.900 | 45.500 | 80.400 | 149.600 |
| 7 | 40.100 | 66.700 | 106.800 | 237.200 |
| 8 | 43.000 | 76.500 | 119.500 | 301.900 |
| 9 | 44.600 | 82.300 | 126.900 | 361.300 |
| 10 | 44.700 | 85.100 | 129.800 | 386.500 |
| 11 | 44.700 | 85.300 | 130.000 | 398.000 |
| 12 | 44.700 | 85.400 | 130.100 | 403.200 |
| 13 | 44.700 | 85.400 | 130.100 | 403.200 |
| 14 | 44.700 | 85.400 | 130.100 | 403.200 |
| 15 | 44.700 | 85.400 | 130.100 | 403.200 |
| 16 | 44.700 | 85.400 | 130.100 | 403.200 |
| 17 | 44.700 | 85.400 | 130.100 | 403.200 |
| 18 | 44.700 | 85.400 | 130.100 | 403.200 |
| 19 | 44.700 | 85.400 | 130.100 | 403.200 |
| 20 | 44.700 | 85.400 | 130.100 | 403.200 |

Fuente: Convenio MAP-IICA (FSB).

mvj.

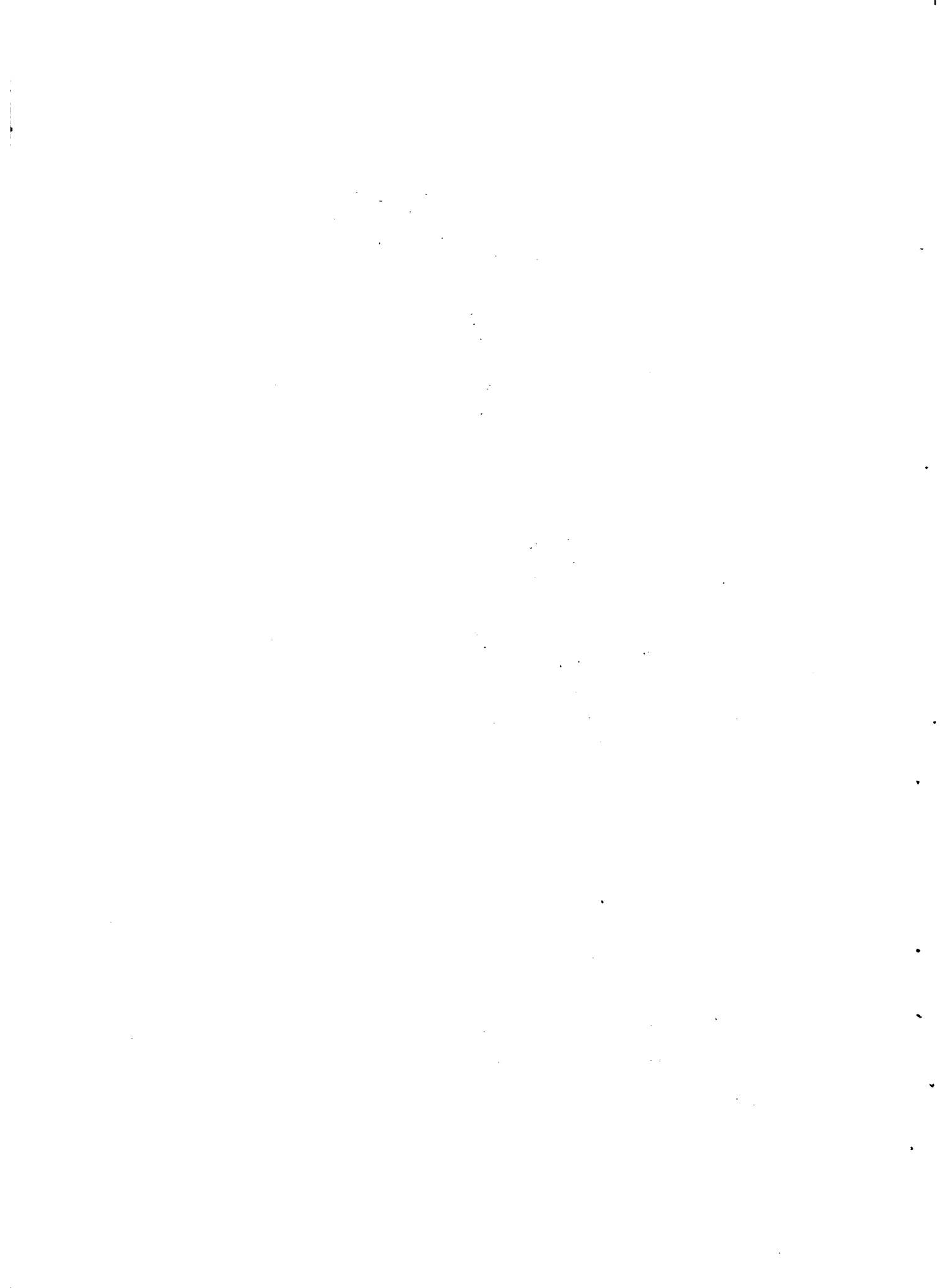

Cuadro 3

Producción agrícola proyectada a nivel agregado
(en toneladas)

| Años | Girasol | Cebada | Soja | Trigo | Total |
|------|---------|--------|---------|--------|---------|
| 1 | - | - | - | - | - |
| 2 | 500 | - | - | - | 500 |
| 3 | 7.100 | 1.100 | 1.000 | - | 9.200 |
| 4 | 17.000 | 4.000 | 12.000 | - | 33.000 |
| 5 | 36.600 | 17.000 | 28.300 | 1.200 | 83.100 |
| 6 | 59.700 | 32.700 | 50.900 | 4.300 | 147.600 |
| 7 | 78.600 | 50.500 | 89.700 | 18.400 | 237.200 |
| 8 | 87.600 | 57.800 | 121.300 | 35.200 | 301.900 |
| 9 | 92.800 | 62.200 | 152.200 | 54.100 | 361.300 |
| 10 | 94.700 | 64.300 | 166.200 | 61.300 | 386.500 |
| 11 | 94.700 | 64.300 | 173.200 | 65.800 | 398.000 |
| 12 | 94.700 | 64.300 | 176.400 | 67.800 | 403.200 |
| 13 | 94.700 | 64.300 | 176.400 | 67.800 | 403.200 |
| 14 | 94.700 | 64.300 | 176.400 | 67.800 | 403.200 |
| 15 | 94.700 | 64.300 | 176.400 | 67.800 | 403.200 |
| 16 | 94.700 | 64.300 | 176.400 | 67.800 | 403.200 |
| 17 | 94.700 | 64.300 | 176.400 | 67.800 | 403.200 |
| 18 | 94.700 | 64.300 | 176.400 | 67.800 | 403.200 |
| 19 | 94.700 | 64.300 | 176.400 | 67.800 | 403.200 |
| 20 | 94.700 | 64.300 | 176.400 | 67.800 | 403.200 |

Fuente: Convenio MAP-IICA (FSB).

mvj.



LOCALIZACION DE LOS SUB-PROYECTOS DE DESARROLLO EN LA REGION NORESTE.

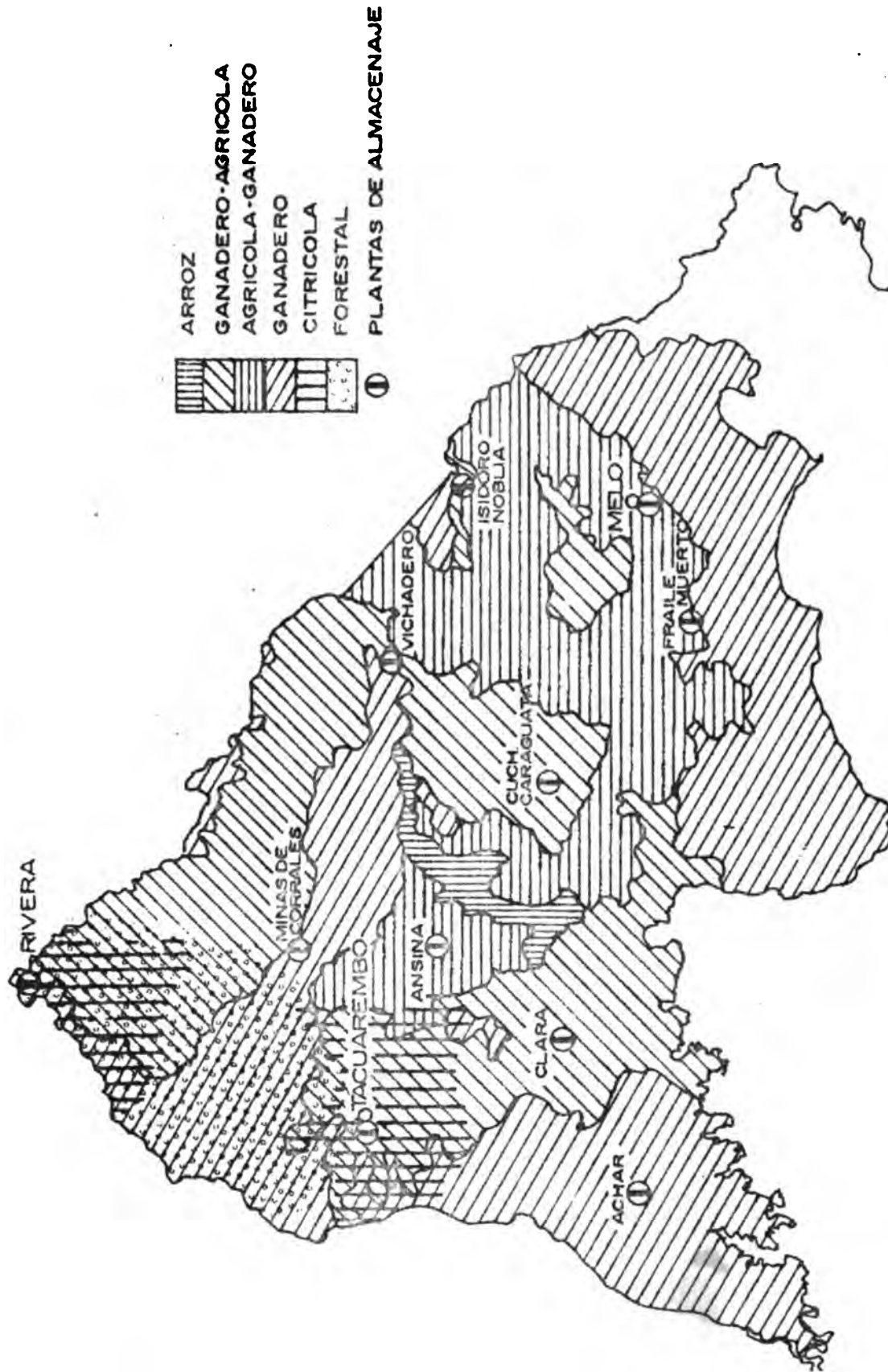



GRAFICO 1

ESQUEMA DE CIRCULACION PROYECTADO



FUENTE: CONVENIO M.A.P. - I.I.C.A. (F.S.B) EN BASE A DATOS DEL PLA NACIONAL DE SILOS

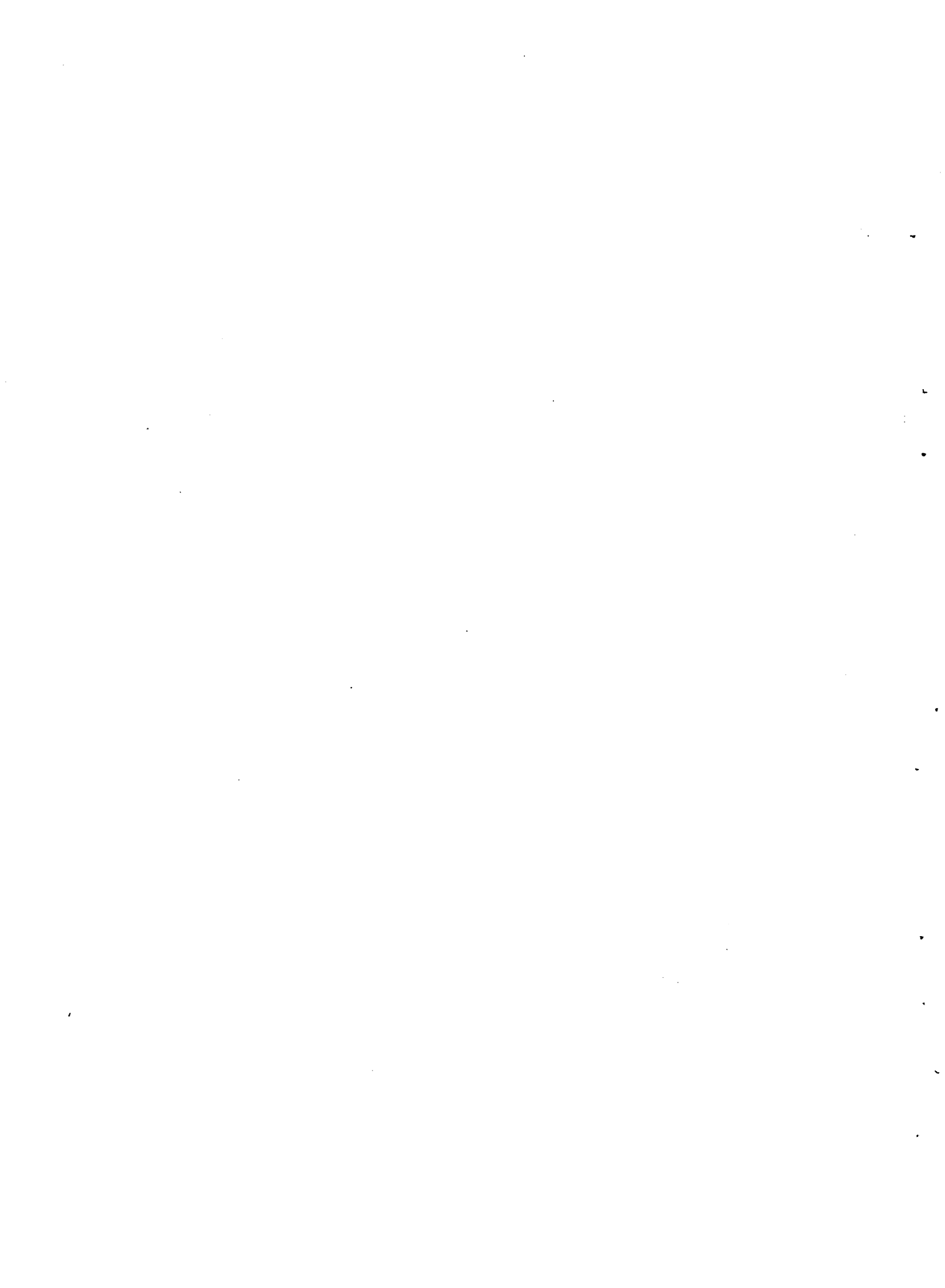
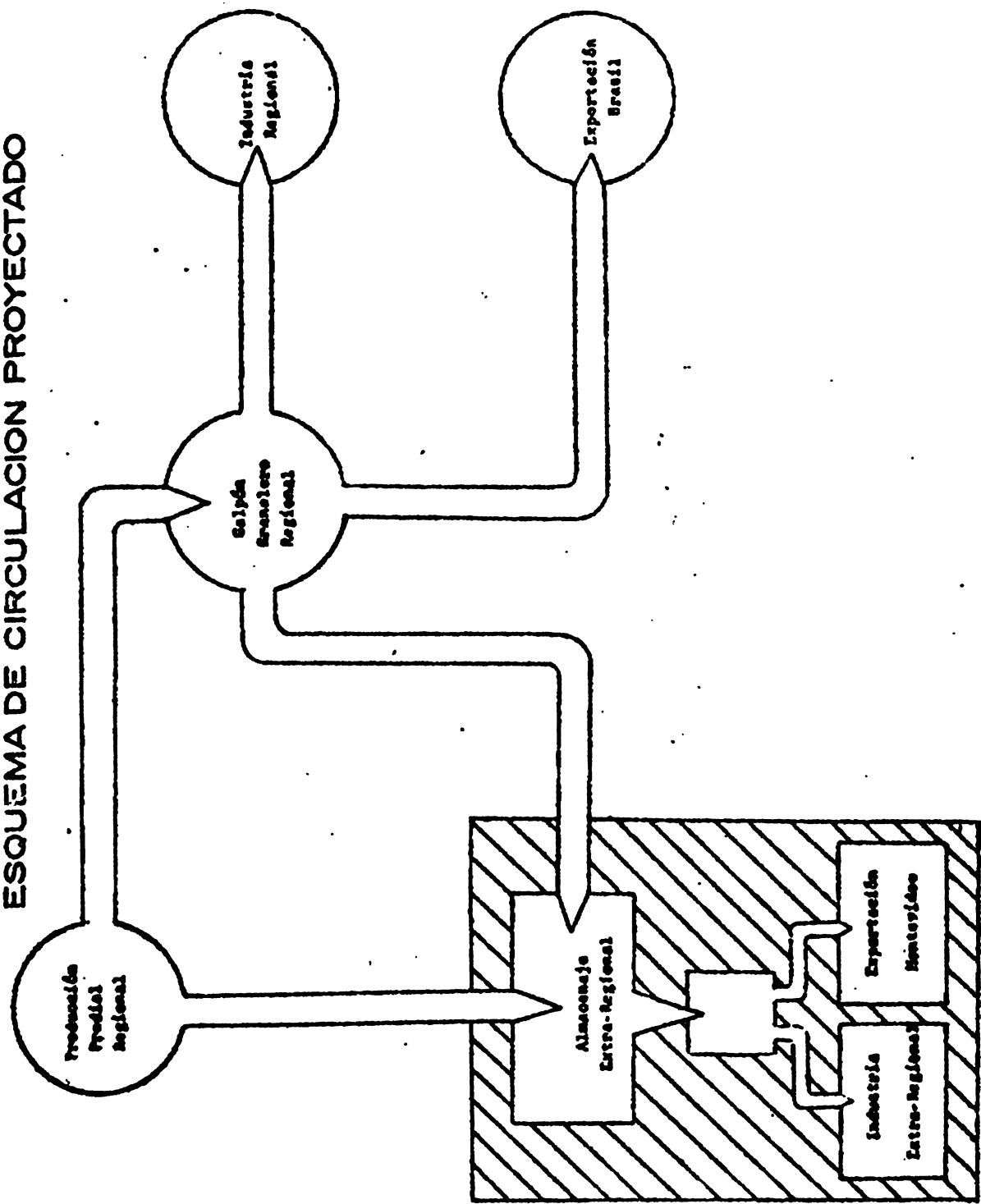
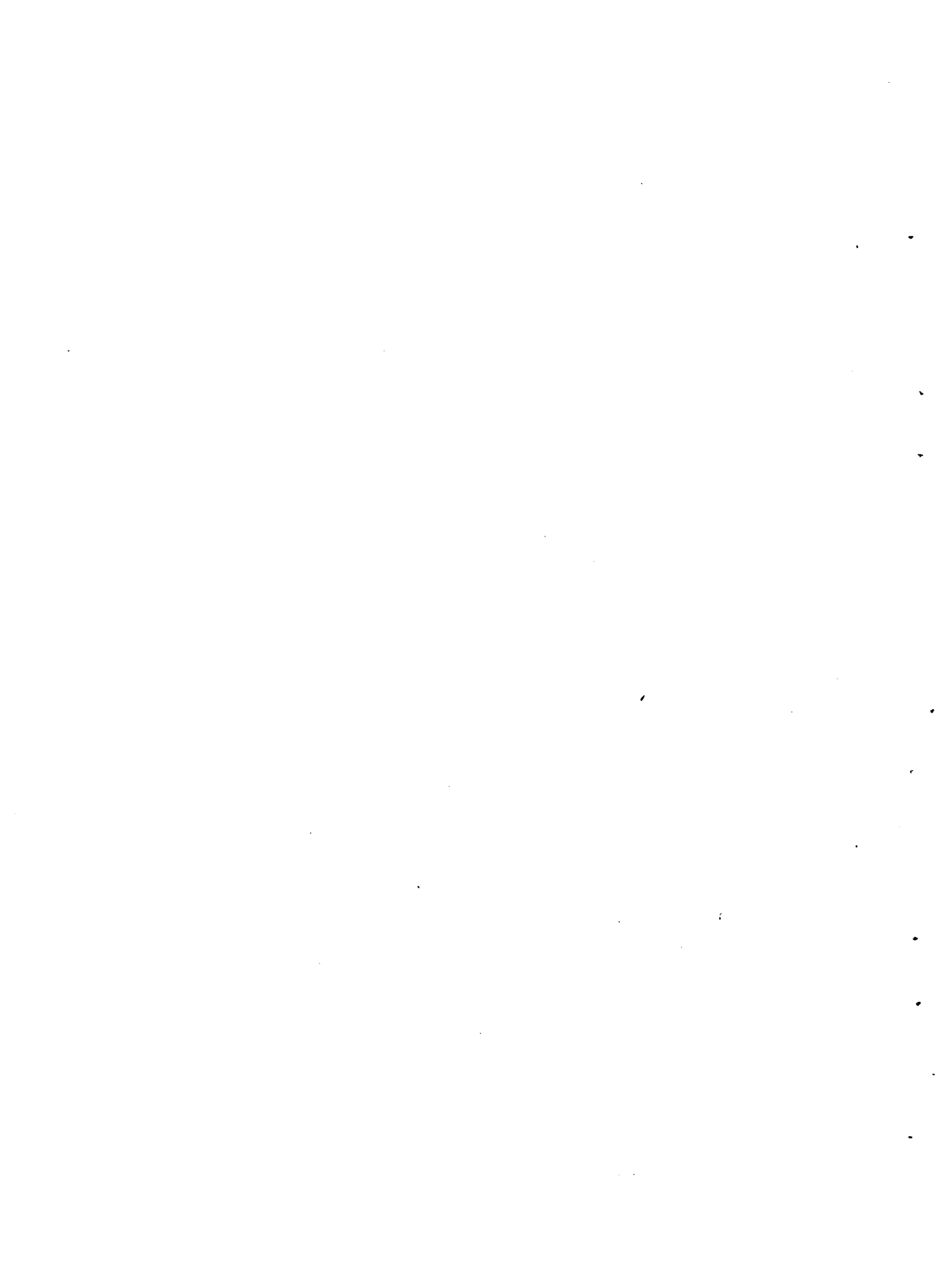

Cuadro 4

Estimación del destino primario de la producción agrícola proyectada
(en toneladas)

| Año | Girasol 1/ | | | | Cebada | | | Soja | | | Trigo | | |
|-----|------------|------------|--------------|--------|----------------------|--------|------------|--------------|--------|--------|----------------------------|--------|----------------------|
| | Predio | Almacenaje | | Predio | Almacenaje Región | Predio | Almacenaje | | Predio | Región | Almacenaje Extra Región | Predio | Almacenaje Región |
| | | Región | Extra Región | | | | Región | Extra Región | | | | | |
| 1 | 40 | - | - | - | - | - | - | - | - | - | - | - | - |
| 2 | 60 | 440 | - | 70 | - | 60 | - | - | - | - | - | - | - |
| 3 | 120 | 5.000 | 6.980 | 240 | 790 | 670 | - | 330 | - | - | - | - | - |
| 4 | 240 | 5.000 | 18.980 | 1.010 | 3.780 | 1.420 | - | 10.580 | - | 80 | - | - | - |
| 5 | 360 | 5.000 | 31.240 | 1.800 | 18.980 | 2.330 | - | 25.970 | - | 260 | - | 940 | - |
| 6 | 430 | 42.000 | 17.270 | 2.570 | 49.110 | 3.870 | - | 47.030 | - | 1.130 | - | 3.170 | - |
| 7 | 430 | 42.000 | 36.170 | 2.570 | 47.930 | 4.720 | - | 84.980 | - | 1.990 | - | 16.410 | - |
| 8 | 430 | 42.000 | 45.170 | 2.570 | 55.230 | 5.500 | - | 115.800 | - | 2.860 | - | 32.340 | - |
| 9 | 430 | 42.000 | 50.370 | 2.570 | 59.630 | 5.500 | - | 146.700 | - | 2.860 | - | 51.240 | - |
| 10 | 430 | 42.000 | 52.270 | 2.570 | 61.730 | 5.500 | - | 160.700 | - | 2.860 | - | 58.440 | - |
| 11 | 430 | 60.000 | 34.270 | 2.570 | 61.730 | 5.500 | 63.000 | 104.700 | - | 2.860 | 63.000 | 62.940 | - |
| 12 | 430 | 60.000 | 34.270 | 2.570 | 61.730 | 5.500 | 63.000 | 107.900 | - | 2.860 | 63.000 | 64.940 | - |
| 13 | 430 | 60.000 | 34.270 | 2.570 | 61.730 | 5.500 | 63.000 | 107.900 | - | 2.860 | 63.000 | 64.940 | - |
| 14 | 430 | 60.000 | 34.270 | 2.570 | 61.730 | 5.500 | 63.000 | 107.900 | - | 2.860 | 63.000 | 64.940 | - |
| 15 | 430 | 60.000 | 34.270 | 2.570 | 61.730 | 5.500 | 63.000 | 107.900 | - | 2.860 | 63.000 | 64.940 | - |
| 16 | 430 | 60.000 | 34.270 | 2.570 | 61.730 | 5.500 | 63.000 | 107.900 | - | 2.860 | 63.000 | 64.940 | - |
| 17 | 430 | 60.000 | 34.270 | 2.570 | 61.730 | 5.500 | 63.000 | 107.900 | - | 2.860 | 63.000 | 64.940 | - |
| 18 | 430 | 60.000 | 34.270 | 2.570 | 61.730 | 5.500 | 63.000 | 107.900 | - | 2.860 | 63.000 | 64.940 | - |
| 19 | 430 | 60.000 | 34.270 | 2.570 | 61.730 | 5.500 | 63.000 | 107.900 | - | 2.860 | 63.000 | 64.940 | - |
| 20 | 430 | 60.000 | 34.270 | 2.570 | 61.730 | 5.500 | 63.000 | 107.900 | - | 2.860 | 63.000 | 64.940 | - |

Fuente: Convenio MAP-IICA (FSB).

mvj.

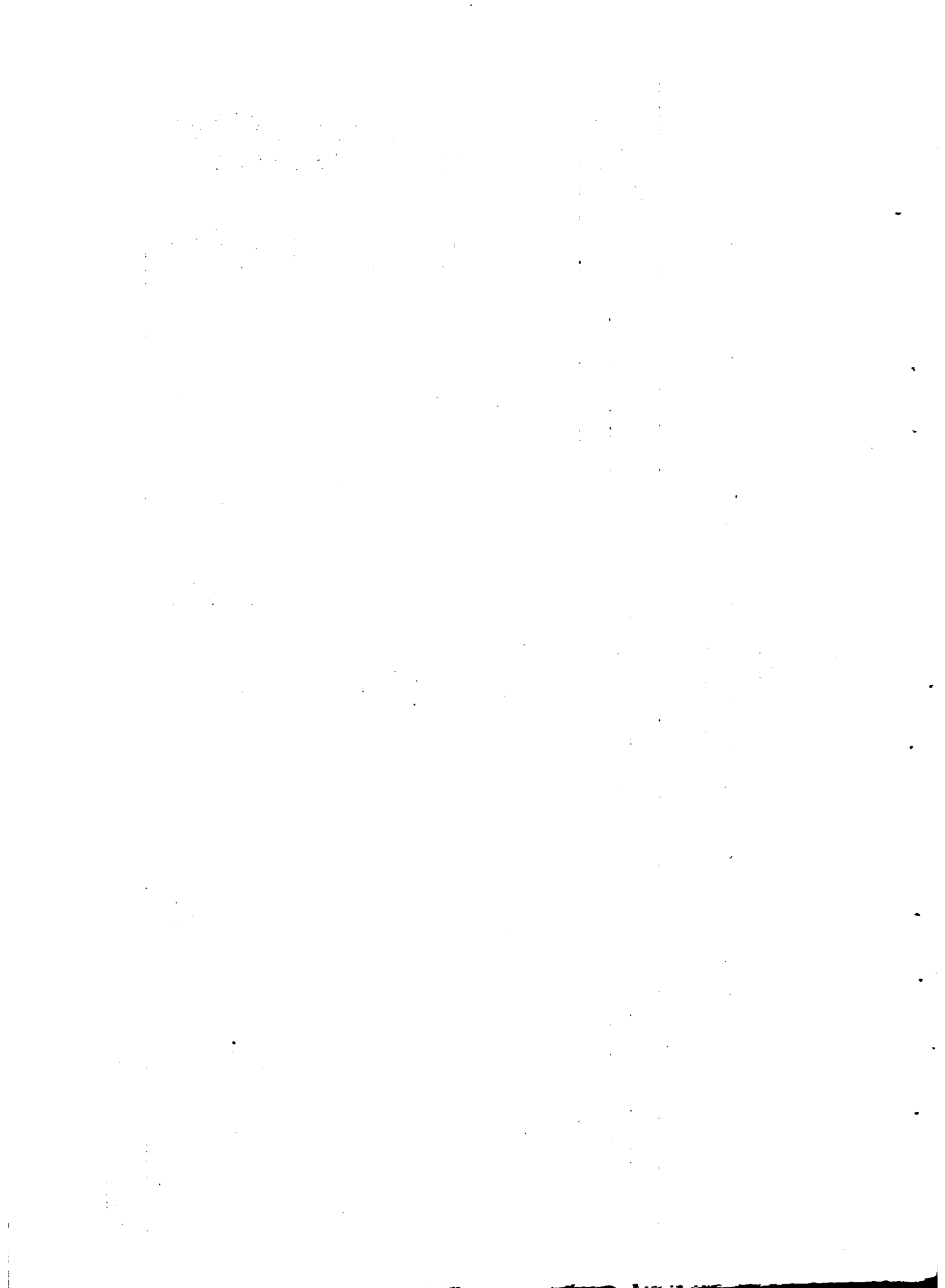

IV. DESCRIPCION DEL SUB-PROYECTO

A. Objetivos

El objetivo del presente Sub-Proyecto es el de dotar a la Región de la infraestructura de almacenaje adecuada a una normal comercialización de los volúmenes estimados en los distintos sub-proyectos de producción que se encaran en el Proyecto Agrícola Integrado.

En lo referente a granos y oleaginosos una correcta infraestructura de almacenaje facilitaría:

- La granelización total de las cosechas.
- El control y vigilancia permanente del grano a través de sistema de aireación y detectores de la temperatura.
- La posibilidad de tratamientos sanitarios.

En cuanto a cueros y lanas su tratamiento y acondicionamiento con miras a mejorar la comercialización, necesita de espacio de acopio a cubierto de las inclemencias del tiempo.

En consecuencia, dado que en una misma zona será frecuente que la agricultura se desarrolle al mismo tiempo que la ganadería, en el diseño de las plantas de almacenamiento se ha considerado que un porcentaje de su capacidad sirva para acopio de productos provenientes de ambas actividades.

B. Estrategia e instrumentos.

El Sub-Proyecto consiste en la construcción de galpones graneleros los cuales son fácilmente adaptables para el acopio de cueros y lanas.

Se han estimado once plantas de almacenamiento, las que corresponden al sistema de flujo proyectado para la máxima producción agrícola de la Región. Se considera que esta cantidad de plantas, como asimismo su ubicación definitiva, deberá corresponder al ritmo de incorporación de las hectáreas potenciales a la producción efectiva. Con la disponibilidad de estimaciones futuras más precisas, el número definitivo podrá variar como asimismo aumentar o disminuir su capacidad neta de acopio.



El área de manipuleo que no podrá usarse para otros productos, estará integrada por celdas cilíndricas con capacidad no mayor al 20 por ciento del tonelaje neto de almacenamiento. Teniendo en cuenta que el mayor volumen de granos provendrá de la cosecha de verano, a la que se superpondrá parte del trigo y de la cebada de la zafra inmediata anterior, se entiende que la infraestructura proyectada debe asegurar una capacidad total de 220.000 toneladas, distribuidas en once plantas con una capacidad unitaria total de 20.000 toneladas para el año 10 del Sub-Proyecto.

Se considera que no existen inconvenientes en realizar el Sub-Proyecto en dos etapas, cumpliéndose la primera en cinco años y cubriendo una capacidad total de 132.000 toneladas, teniendo cada planta una capacidad de 12.000 toneladas.

1. Diseño general. La planta tiene dos áreas para el recibo de granos con características perfectamente definidas, de acuerdo a sus funciones. Una destinada a servir de "pulmón" del grano que debe someterse a secado, limpieza o tratamiento sanitario. Dicha zona se denomina de "manipuleo", la que se usa también para hacer operaciones de trasile o mezclas de mercaderías de distintas calidades. Está formada por cuatro celdas que en total proporcionan una capacidad de 4.000 toneladas. Como es aconsejable que en toda oportunidad, a fin de posibilitar operaciones de trasile o recibos de emergencia, se cuente con la disponibilidad de dos celdas vacías, la capacidad efectiva del área de manipuleo es de 2.000 toneladas (Cuadro 5). Por sus propias funciones, se prevé su construcción totalmente en la primera etapa.

La otra área que integra la planta, está destinada al almacenamiento propiamente dicho. En la primera etapa, se compone de dos galpones silos con una capacidad unitaria de 4.000 toneladas. En la etapa posterior se agregan dos nuevos depósitos del mismo tonelaje.

El diseño de estos galpones prevé su uso para el copio, tratamiento y acondicionamiento de cueros y lanas provenientes de la actividad pecuaria de la Región.

2. Capacidad utilizable y de reserva. De acuerdo a lo expresado, tanto para el quinto año como para el décimo, el volumen destinado a reserva en cada planta representa 2.000 toneladas la cual suma para las once plantas 22.000 toneladas.

En cuanto a los espacios útiles, estos surgen del Cuadro 5.

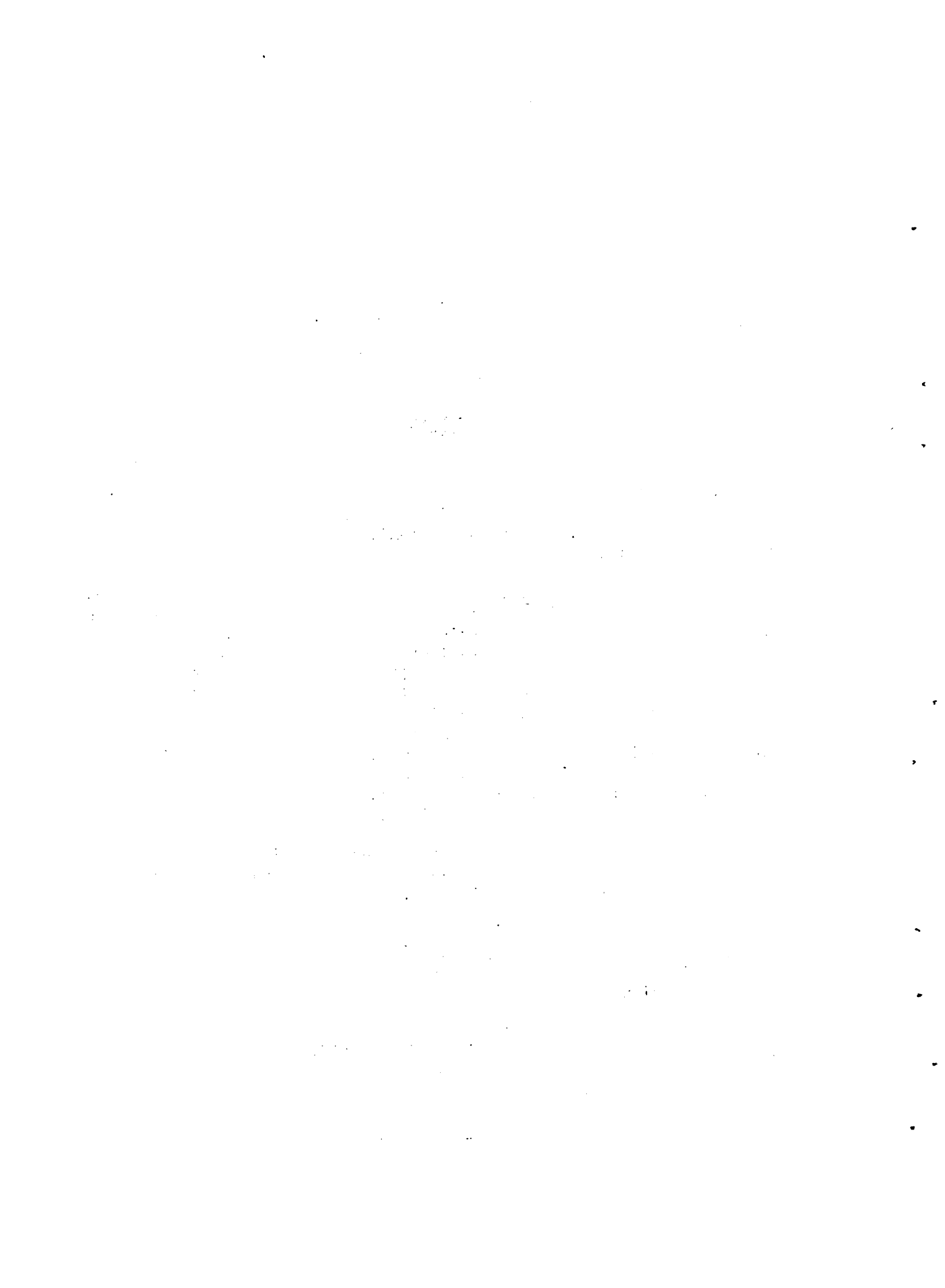

Cuadro 5
Capacidad de almacenaje proyectado
(en toneladas)

| Año | Número de Plantas | Area de manipuleo | Area de almacén | Total |
|-----|-------------------|-------------------|-----------------|---------|
| 5 | 1 | 2.000 | 8.000 | 10.000 |
| | 11 (1) | 22.000 | 88.000 | 110.000 |
| 10 | 1 | 2.000 | 16.000 | 18.000 |
| | 11 (1) | 22.000 | 176.000 | 198.000 |

Fuente: Convenio MAP-IICA (FSB), en base a datos del Plan Nacional de Silos.

(1) Total.

mvj.

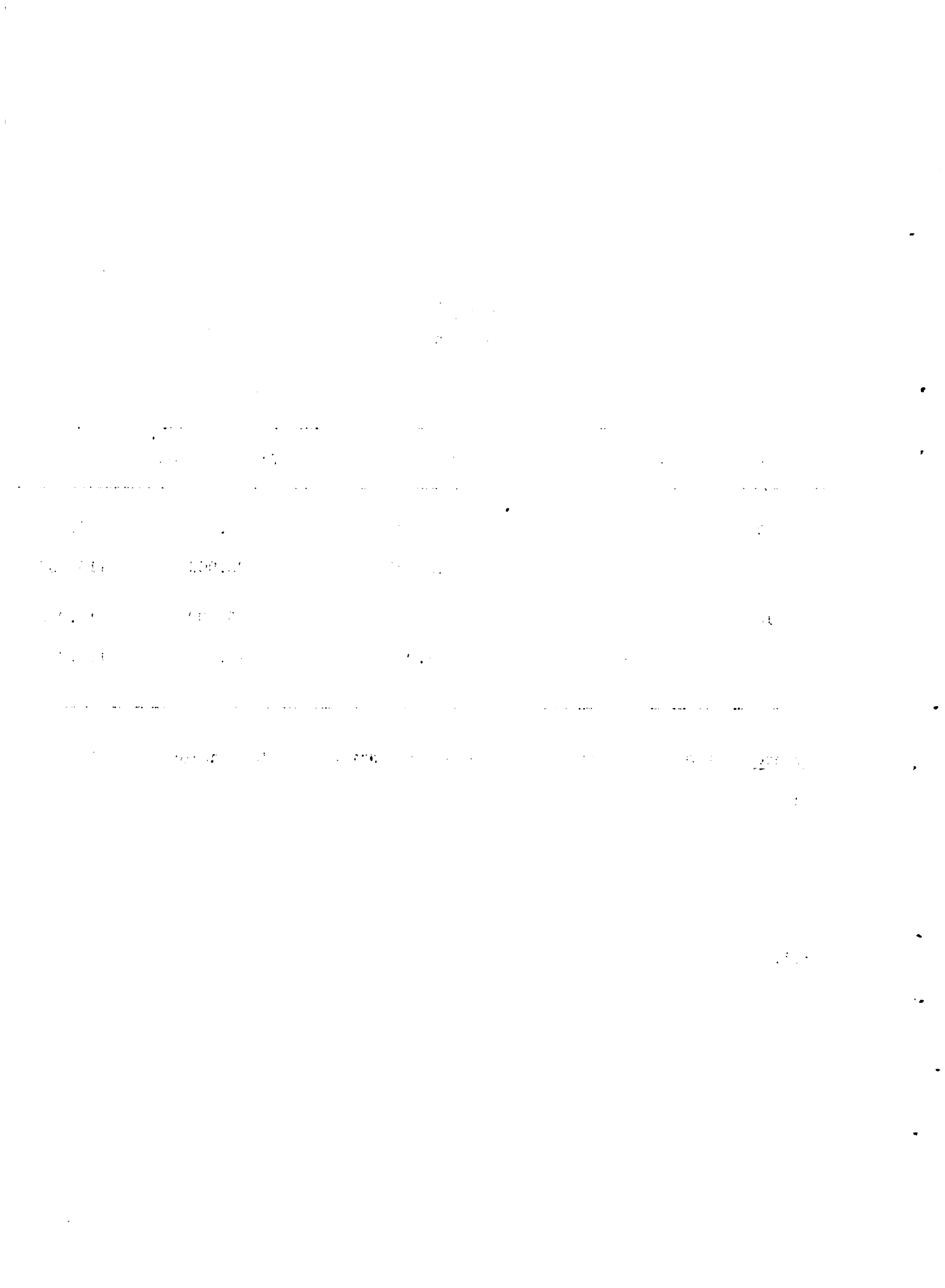

3. Fraccionamiento. Se ha dotado a cada planta de un número de celdas independientes, que permite operar al mismo tiempo con diversas variedades de granos y de distintas calidades. Para el período que llega hasta el 5º año del Sub-Proyecto se dispondrá de los cuatro silos de manipuleo, más los dos galpones graneleros. Para la etapa subsiguiente se agregan los nuevos galpones graneleros, con lo que el número de celdas llega a ocho. Asimismo, se prevé la construcción de tabiques móviles que permitirán subdividir los galpones aumentando las posibilidades del fraccionamiento de la mercadería.

C. Localización.

1. Definición del área de influencia. Las plantas de almacenamiento tendrán la función de recibir y acondicionar los granos cosechados dentro de su área de influencia. Atendiendo a la menor disponibilidad de transporte en época zafra y a la gravitación de la distancia en el costo del mismo, se considera que esta área está definida por todas las tierras aptas distantes no más de 30 Kms. de la planta.

2. Justificación de la selección.

2.1 Razones de geografía física. Ubicación de localidades sobre rutas nacionales o departamentales actuales o previstas en este Sub-Proyecto. De ser posible debe considerarse el acceso al ferrocarril.

Evitar la superposición de áreas de influencia, como forma de obtener el máximo de aprovechamiento de cada planta.

Interesa -por su menor costo- que la planta utilice energía eléctrica de UTE. La localidad deberá disponer de la misma y en condiciones de abastecer a la planta.

2.2 Razones institucionales. Existencia de grupos organizados de productores, en forma de Cooperativas, Sociedades de Fomento u otro tipo de Agrupación de Productores, fortalecidos institucionalmente.

Disponibilidad de servicios auxiliares en el funcionamiento de la planta: Sucursales del Banco de la República y bancos privados, correo, etc.

2.3 Localización preliminar. Una primera selección permite asegurar que las condiciones anteriormente expuestas son cumplidas por las localidades que se indican a continuación: Rivera, Tacuarembó, Achar, Minas de Corrales, Ansina, Vichadero, Cuchilla Caraguatá, Frayle Muerto, Melo, Isidoro Noblía y Clara (Mapa 1).



3. Ubicación del predio en la localidad. Fuera del centro urbano y de los límites previstos de la ampliación del mismo.

Es fundamental una investigación del subsuelo inmediato, Terrenos de napa freática alta o de coeficiente de trabajo por debajo de los 2 Kg/cm² deben ser desechados para no complicar la ingeniería del ~~Sub-~~ Proyecto.

Acceso directo a las rutas actuales o proyectadas en este Sub-Proyecto y fácil conexión a las vías ferroviarias si existen.

Mínima longitud de la línea de transmisión a construir para conectar a los servicios de UTE.

Aprovisionamiento asegurado de agua.

La altimetría del predio deberá configurar una superficie lo más aproximada a un plano elevado sobre los caminos o terrenos circundantes.

4. Ordenamiento espacial interno.

4.1 Dimensiones. El terreno ideal será el que configure un rectángulo con un lado mínimo de 100 metros y un área superior a 3 hectáreas.

4.2 Distribución de las instalaciones. En el Gráfico 2 se indica la distribución de las diversas áreas que integran la planta.

- a. Administración y control de cantidad y calidad.
- b. Manipuleo.
- c. Almacenes.
- d. Ampliación almacenes graneleros.
- e. Caminos circulación y playas de estacionamiento.

4.3 Flujograma espacial.

4.3.1 El cereal proveniente de las chacras entra a la planta y pasa a la balanza (Gráfico 3). A continuación se extraen muestras destinadas al laboratorio para determinar su calidad. Estas dos operaciones pueden ser controladas desde la Administración.



GRAFICO 2

ORDENAMIENTO ESPACIAL INTERNO

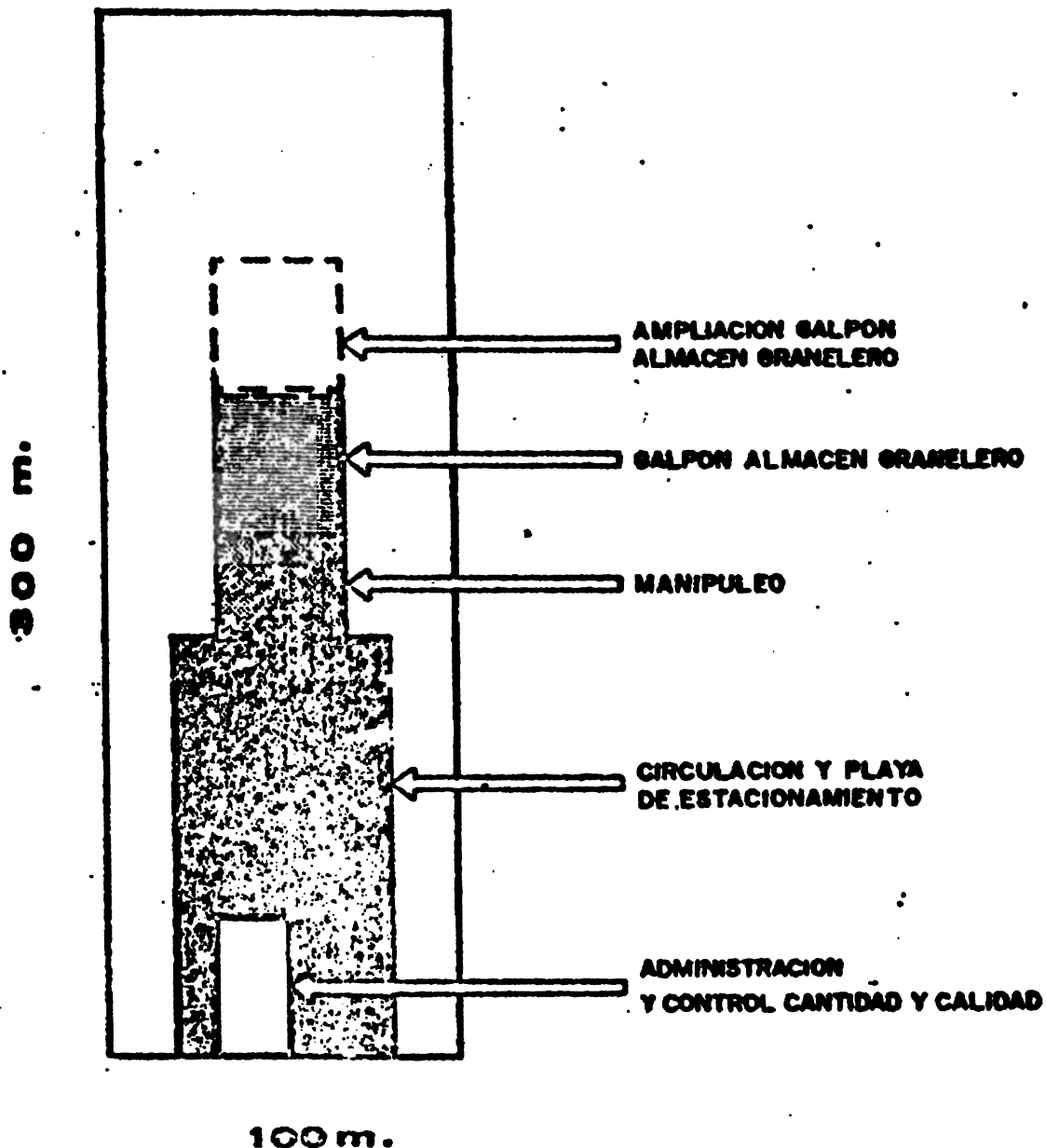

FUENTE: CONVENIO M.A.P.-I.I.C.A.(F.S.B.) EN BASE A DATOS DEL PLAN NACIONAL DE SILOS.

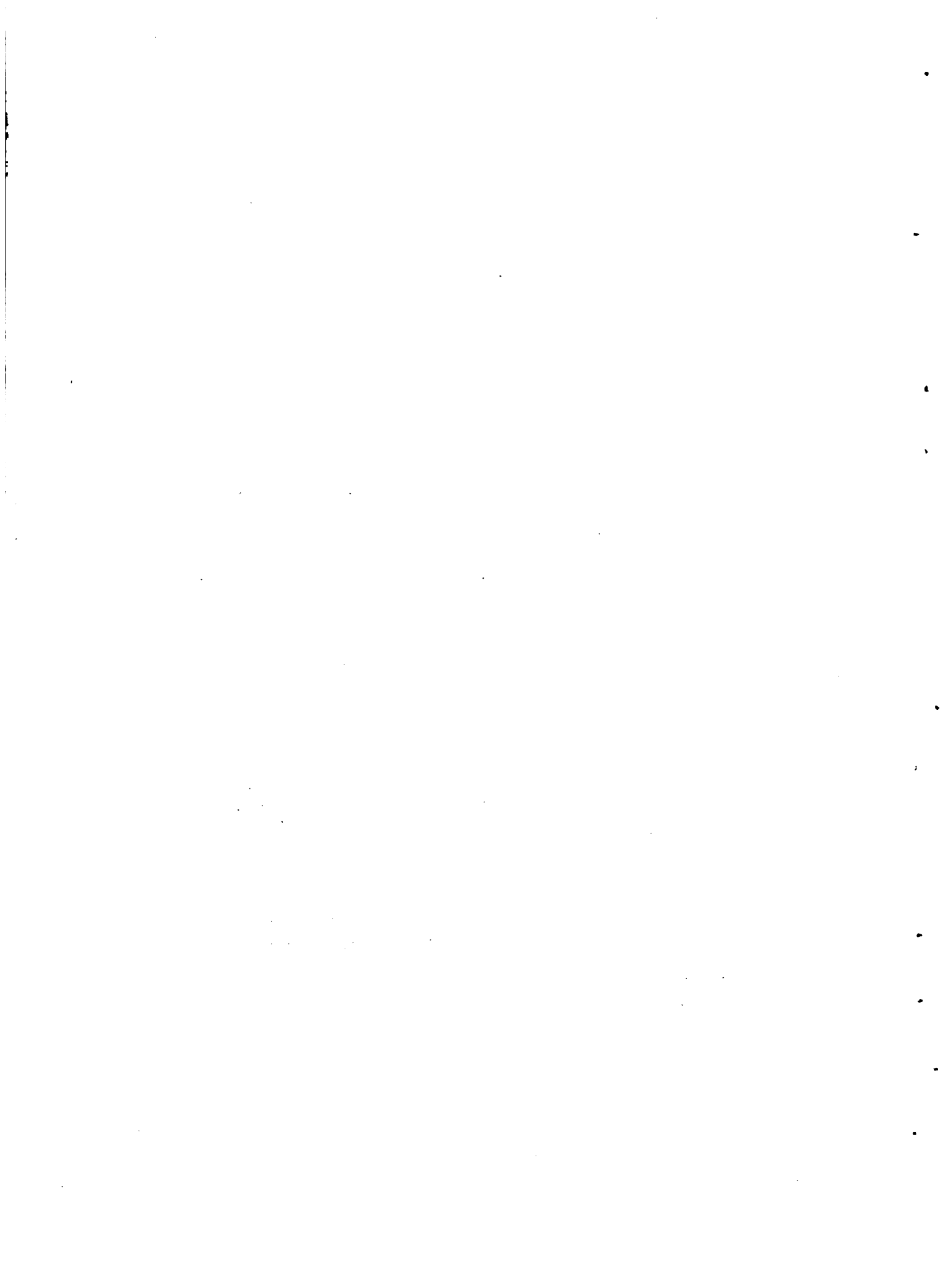

3

GRAFICO 3

PLANTA GENERAL

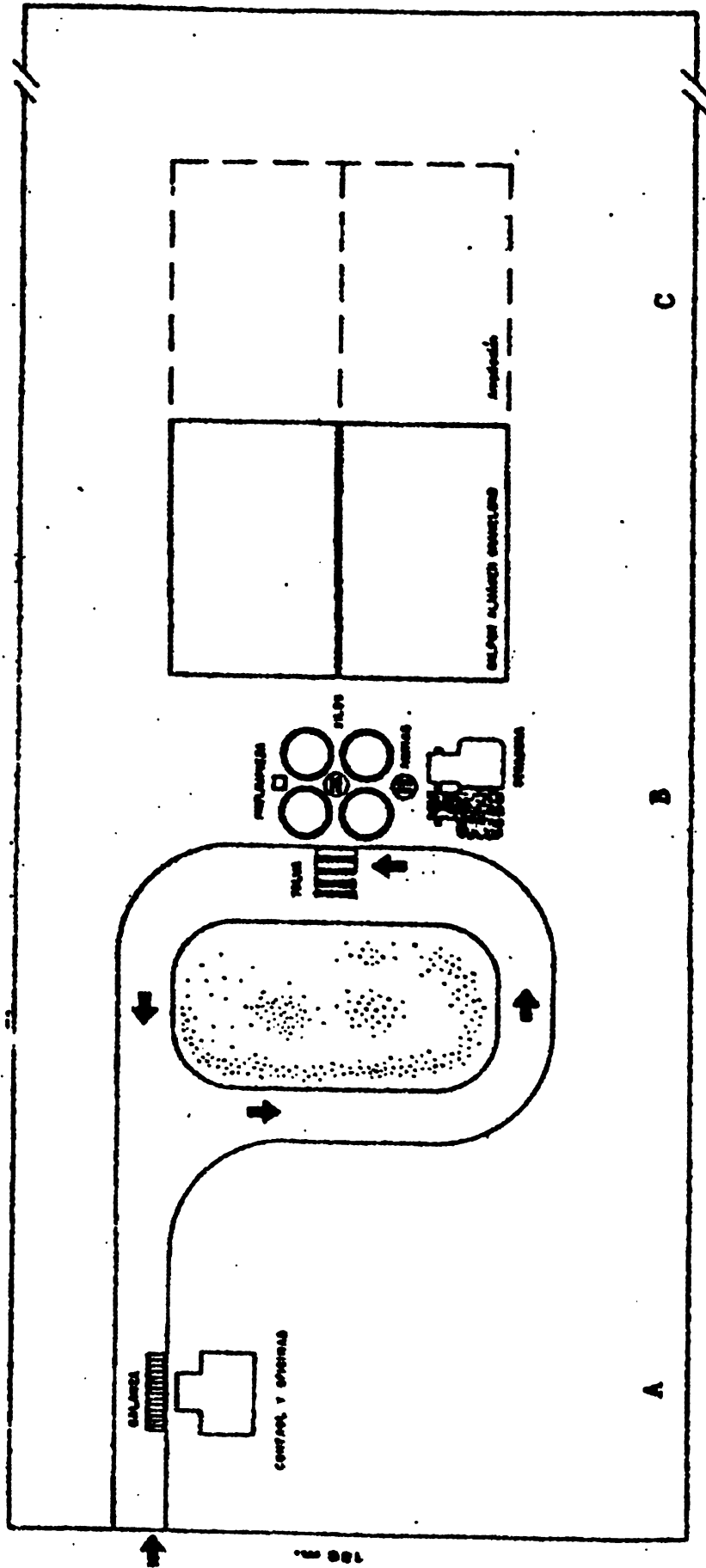

FUENTE: CONVENIO MAP-I.I.C.A. (F.S.B.) EN BASE A DATOS DEL PLAN NACIONAL DE SILOS.



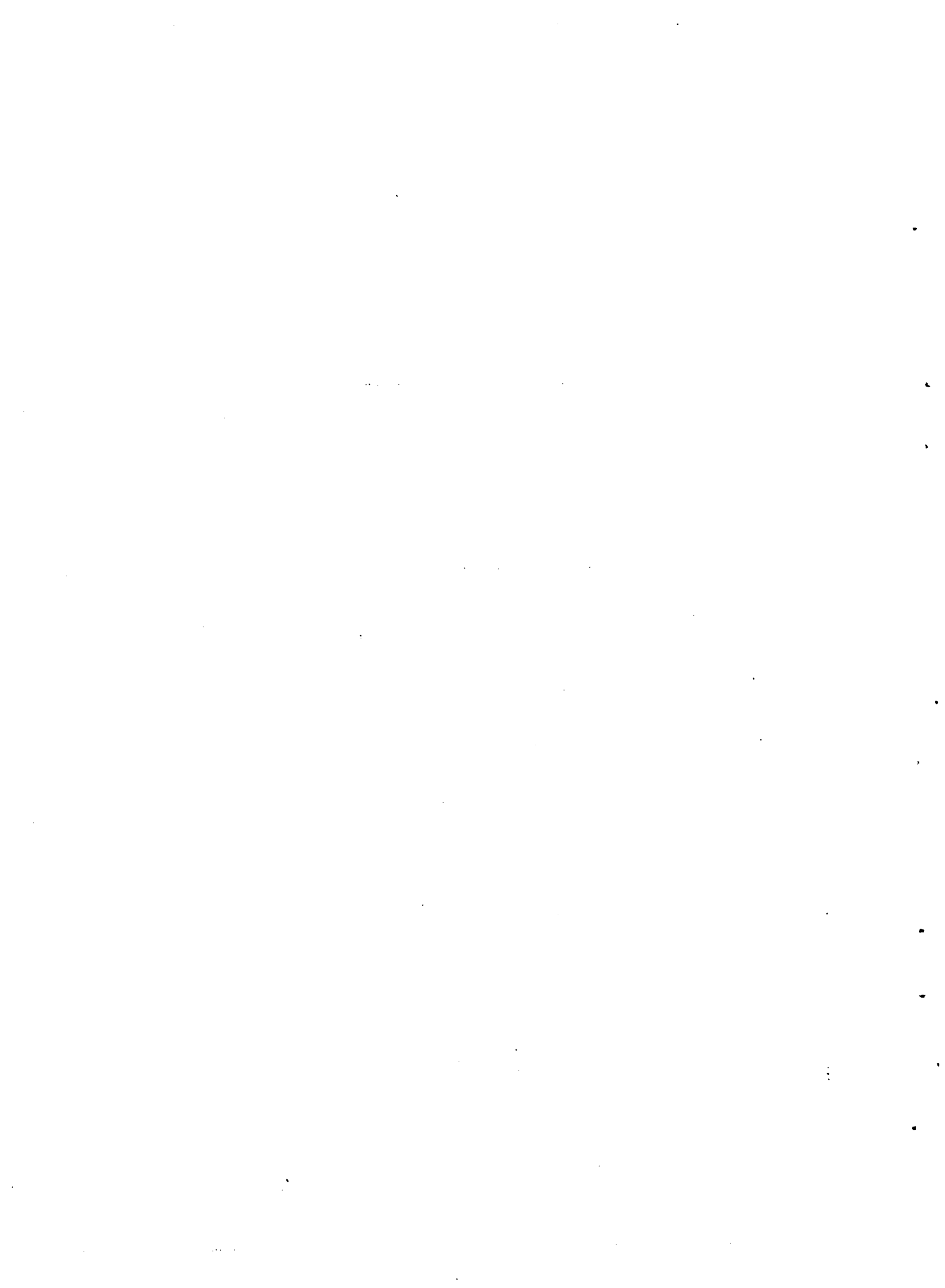

4.3.2 El vehículo transportador se dirige al área de manipuleo. Descarga y vuelve a la balanza. El grano ingresa a una de las cuatro celdas que componen el área B o directamente a C, según sea la clasificación que recibió en el laboratorio.

4.3.3 El grano depositado en B, una vez sometido a las correcciones aconsejadas según el dictamen del laboratorio, será enviado a C.

4.3.4 Cuando la planta entrega grano hacia el exterior, el vehículo deberá ser pesado vacío, luego cargado desde las áreas B o C y vuelto a pesar. Se efectúa el control de la calidad según lo que se acuerda con el cliente.

5. Distancias y costos de transporte.

5.1 De los insumos. El insumo que puede tener relevancia en el costo es el combustible. El régimen de comercialización de los mismos, hace que el transporte no influya en el precio. En efecto el valor de venta al usuario es de carácter nacional.

5.2 De los productos. El costo de transporte puede considerarse en N\$ 0,33 Tonelada/Kilómetro según información proporcionada por SEGRA en base a licitaciones realizadas para el movimiento de cereales de propiedad estatal.

D. El proceso de almacenamiento.

1. Descripción del proceso de almacenaje.

1.1 Insumos principales.

Energía eléctrica.

Gas Oil.

Lubricantes.

Insecticidas y fumigantes.

1.2 Identificación y descripción de las diferentes etapas.

1.2.1 Recibo de la mercadería. Al llegar al grano al área "A" de la planta, se toman muestras representativas del total, que son enviadas al laboratorio para determinar los factores que definen su

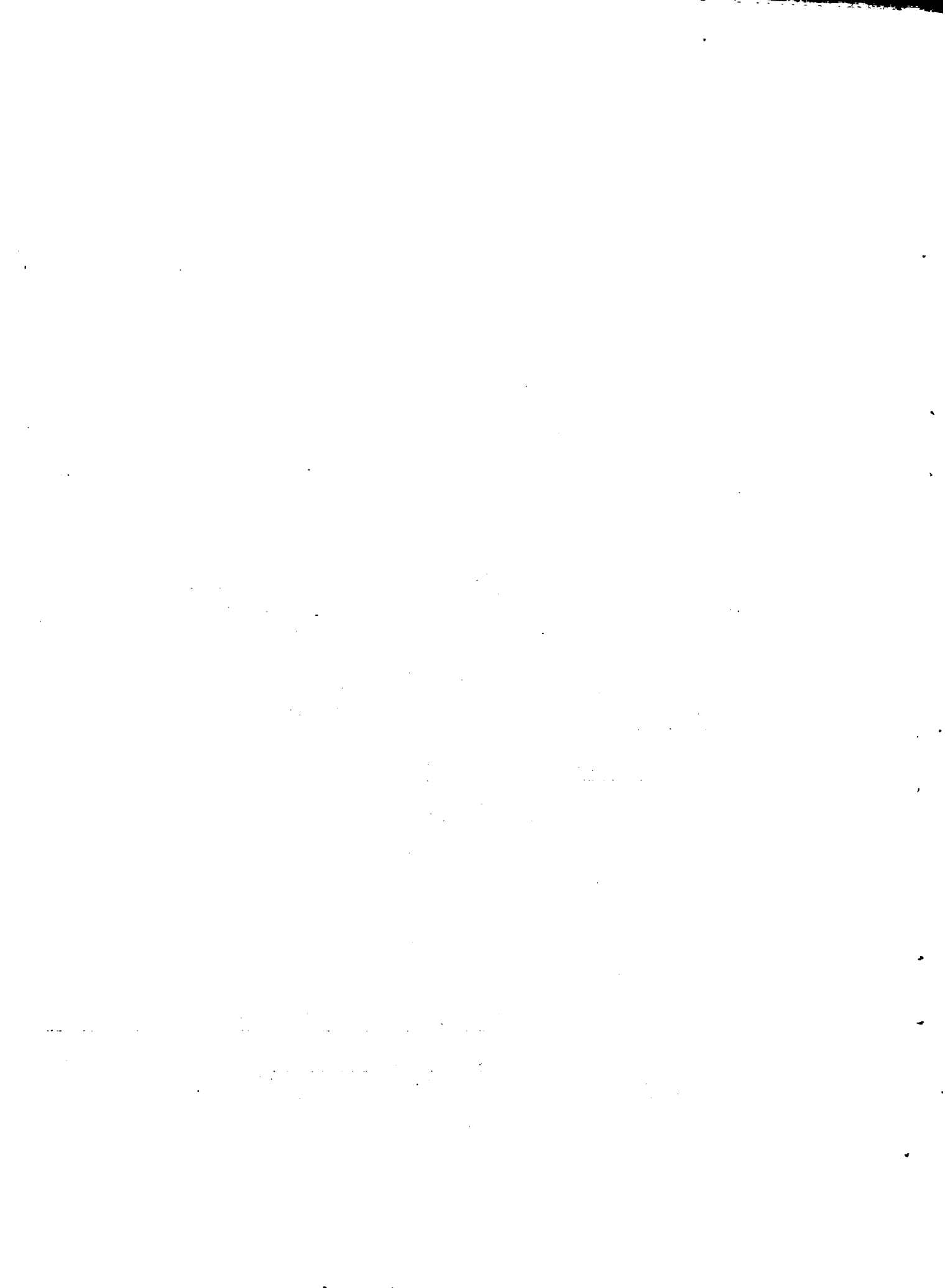

calidad: peso específico, humedad, contenido de cuerpos extraños. Luego se pesa junto con el camión que lo transporta.

El camión avanza hacia la tolva de recepción dejando caer el grano. Según los resultados proporcionados por el laboratorio, el grano es enviado a una de las celdas que integran el área "B" o directamente a "C".

Para detarar, o sea obtener el tonelaje del grano recibido, el camión se pesa vacío.

1.2.2 Manipuleo. Si el contenido de humedad es menor que el mínimo conveniente para una correcta conservación, y el contenido de cuerpos extraños está dentro de las tolerancias establecidas por el Mercado, el grano se deposita en el área "C", almacenes. Si el porcentaje de cuerpos extraños es excesivo, es pasado a la máquina prelimpiadora y luego al área "C". Si el grado de humedad excede el límite reconocido para su buena conservación, es llevado a la máquina de secado, previo pasaje por la limpiadora. Terminado el proceso de secado es llevado al área "C".

En todos los casos previo el depósito en el área "C", el grano es sometido a tratamiento sanitario preventivo.

1.2.3 Entrega de la mercadería. Los camiones que retiran grano de la planta, lo toman desde el área "C", previo al registro de su peso en la balanza. Una vez cargados, se pesan nuevamente, obteniéndose por diferencia, el tonelaje despachado. También se puede retirar grano directamente desde el área "B". En caso de existir conexión ferroviaria, el control de grano expedido se efectúa por medio de una balanza especial.

1.2.4 Movimiento del grano en la planta. Para trasladar el grano en sentido vertical hacia arriba, se usan elevadores a cangilones; el movimiento de caída se asegura por medio de tubos. Para el transporte horizontal se usan cintas transportadoras.

Se ha desechado el uso de roscas helicoidales, dado que algunos de los granos a almacenar son fáciles de romperse con este tipo de transportadoras, lo que significa importante disminución en su valor comercial.

1.3 Flujograma del proceso. El Gráfico 4 indica movimiento del grano dentro de la planta. Se puede apreciar las distintas posibilidades de dirigir el grano según los procesos a que deba someterse, de acuerdo a lo indicado en 1.2.1.



GRAFICO 4

DIAGRAMA OPERATIVO



FUENTE: CONVENIO M.A.P.-I.I.C.A. (F.S.B.) EN BASE A DATOS DEL PLAN NACIONAL DE SILOS

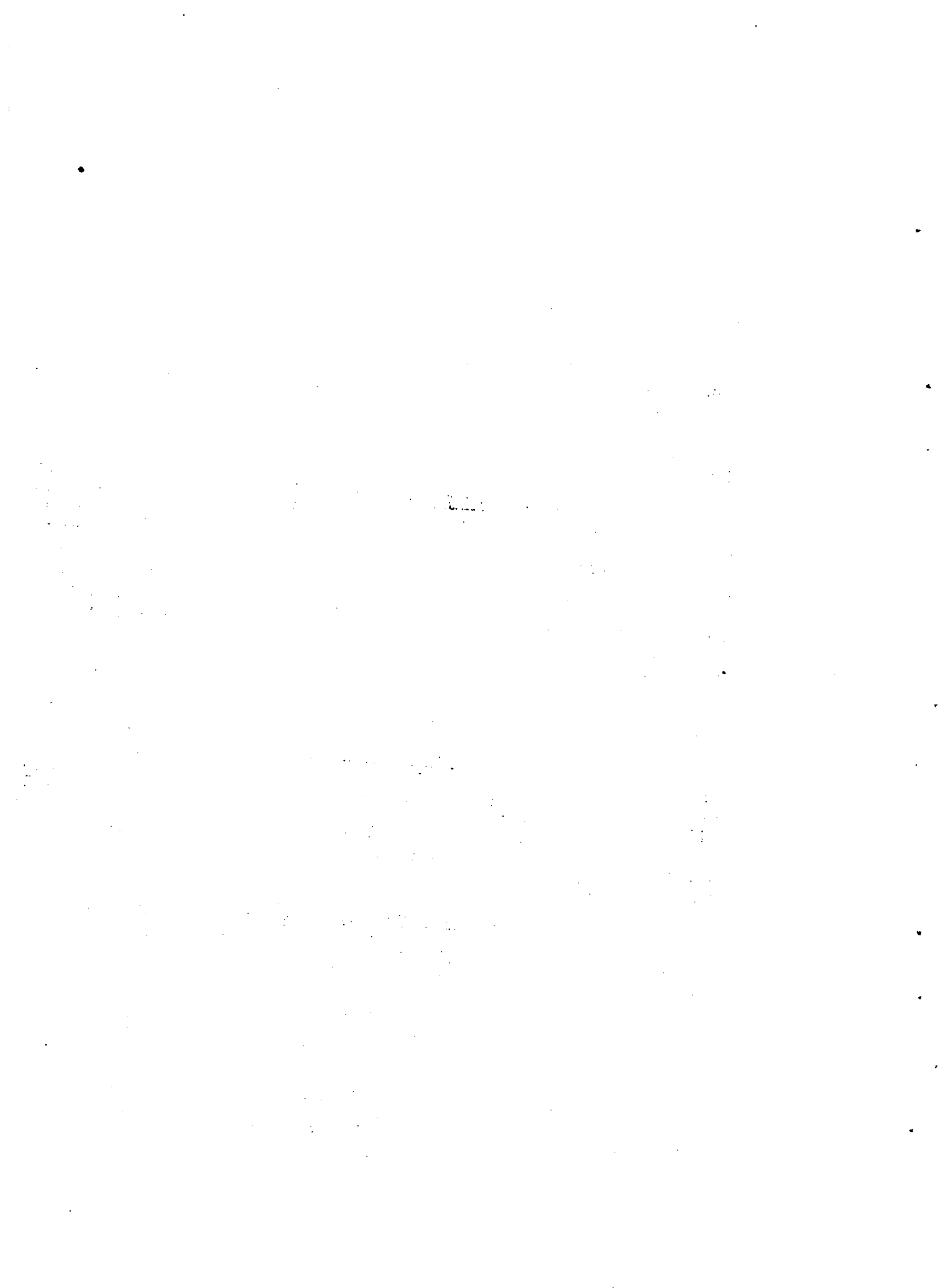
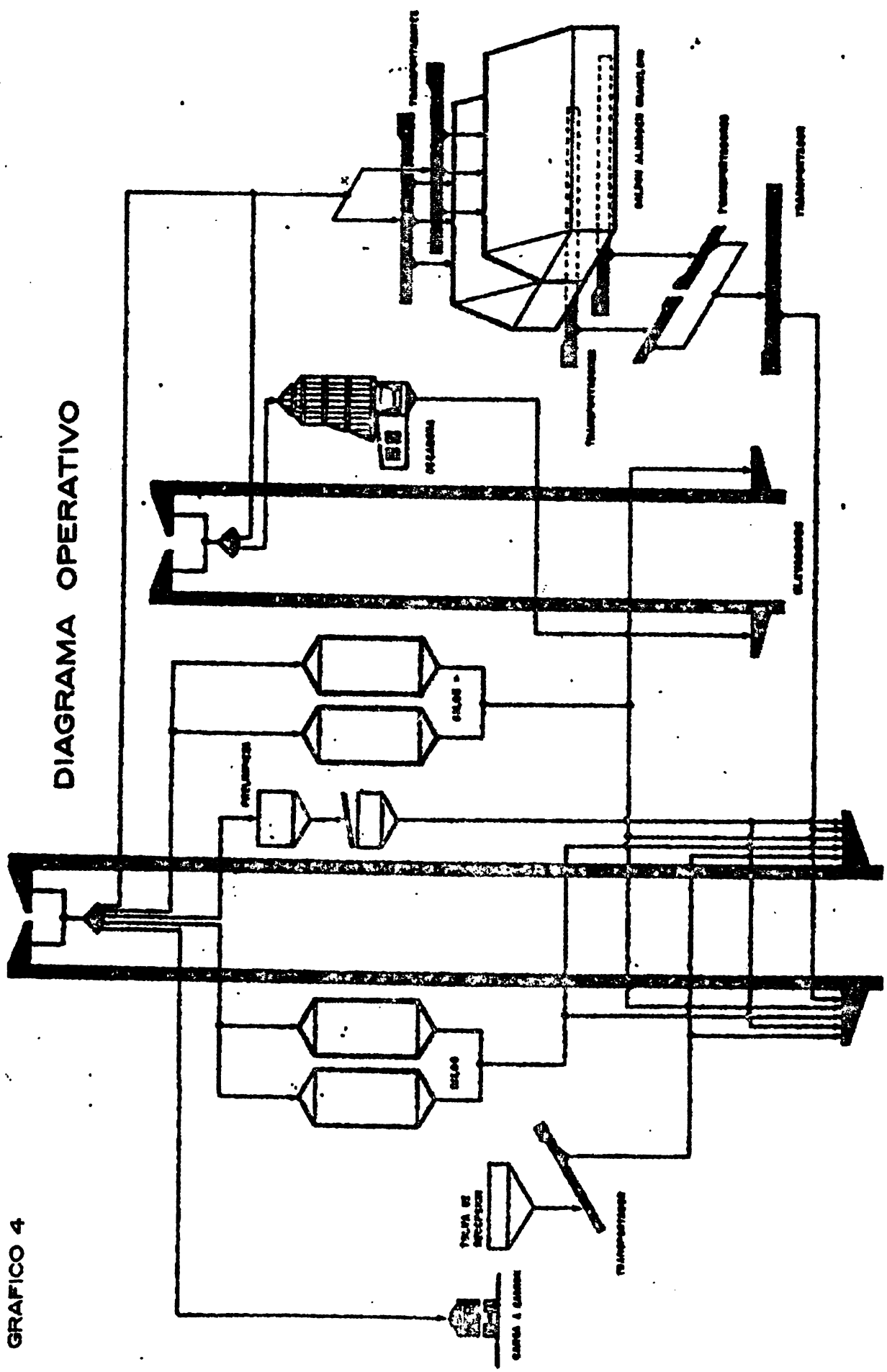

2. Descripción de las instalaciones, equipos y personal.

2.1 Primera etapa.

2.1.1 Obras civiles.

- a. Tolva de recibo para camiones, con una capacidad útil de 30 toneladas.
- b. Cuatro celdas con una capacidad total de almacenamiento de 4.000 toneladas que conforman el área de manipuleo.
- c. Foso de noria donde se ubican los pies de noria y el distribuidor de pie.
- d. Dos galpones graneleros de 4.000 toneladas cada uno.
- e. Complementos: caminería interior, desvío ferroviario, provisión energía eléctrica, prevención de incendios, alumbrado, provisión de agua, oficina para administración.

2.1.2 Equipamiento electromecánico.

- a. Transportador desde tolva de recibo a distribuidor de pie con una capacidad de 50 toneladas/hora.
- b. Dos norias con capacidad de 50 toneladas/hora cada una.
- c. Distribuidor principal superior (3 entradas y 8 salidas).
- d. Dos norias auxiliares de la máquina de secado de 20 toneladas/hora cada una.
- e. Máquina pre-limpiadora para una capacidad de 50 toneladas/hora.
- f. Máquina de secado de granos para 15 toneladas/hora.

1. The first part of the document discusses the importance of maintaining accurate records of all transactions and activities. It emphasizes that this is essential for ensuring transparency and accountability in the organization's operations.

2. The second part of the document outlines the various methods and tools used to collect and analyze data. It highlights the need for consistent data collection practices and the use of advanced analytical techniques to derive meaningful insights from the data.

3. The third part of the document focuses on the role of technology in data management and analysis. It discusses how modern software solutions can streamline data collection, storage, and processing, thereby improving efficiency and accuracy.

4. The fourth part of the document addresses the challenges associated with data management, such as data quality, security, and privacy. It provides strategies to mitigate these risks and ensure that the data remains reliable and secure throughout its lifecycle.

5. The fifth part of the document concludes by summarizing the key findings and recommendations. It stresses the importance of a data-driven approach in decision-making and the need for continuous monitoring and improvement of data management processes.

- g. Transportadora desde distribución superior a almacenes graneleros de 50 toneladas/hora.
- h. Transportadora desde almacenes graneleros a distribuidor de pie de noria, de 50 toneladas/hora.
- i. Sistema de aireación. Un equipo completo que abarca a las cuatro celdas de manipuleo y a los dos depósitos graneleros. En general prevé un flujo de aire mínimo de 120 litros/mínimo/m³ de silo ocupado por soja, pudiéndose duplicar ese caudal en las celdas para grano muy húmedo.
- j. Control de temperatura. Un sistema de medidores almacenado en cualquiera de los depósitos. Toda la información se centraliza en un tablero, de lectura rápida y segura.

2.2 Segunda etapa.

2.2.1 Obras civiles.

- a. En el año 10 del Sub-Proyecto será necesario llegar a una capacidad de almacenamiento de 20.000 toneladas por planta. La misma se obtendrá agregando dos nuevos almacenes graneleros de 4.000 toneladas cada uno, que se construirán a continuación de los dos galpones iniciales. De esta manera se aprovecharán integralmente las instalaciones de transporte de granos ya existentes.
- b. Se mejorarán las condiciones de recibo con la construcción de una segunda tolva de recepción de granos de igual capacidad de la primera (30 toneladas). Ambas trabajarían independientes, de modo que mientras una recibe grano húmedo, la otra podrá hacerlo con el seco.

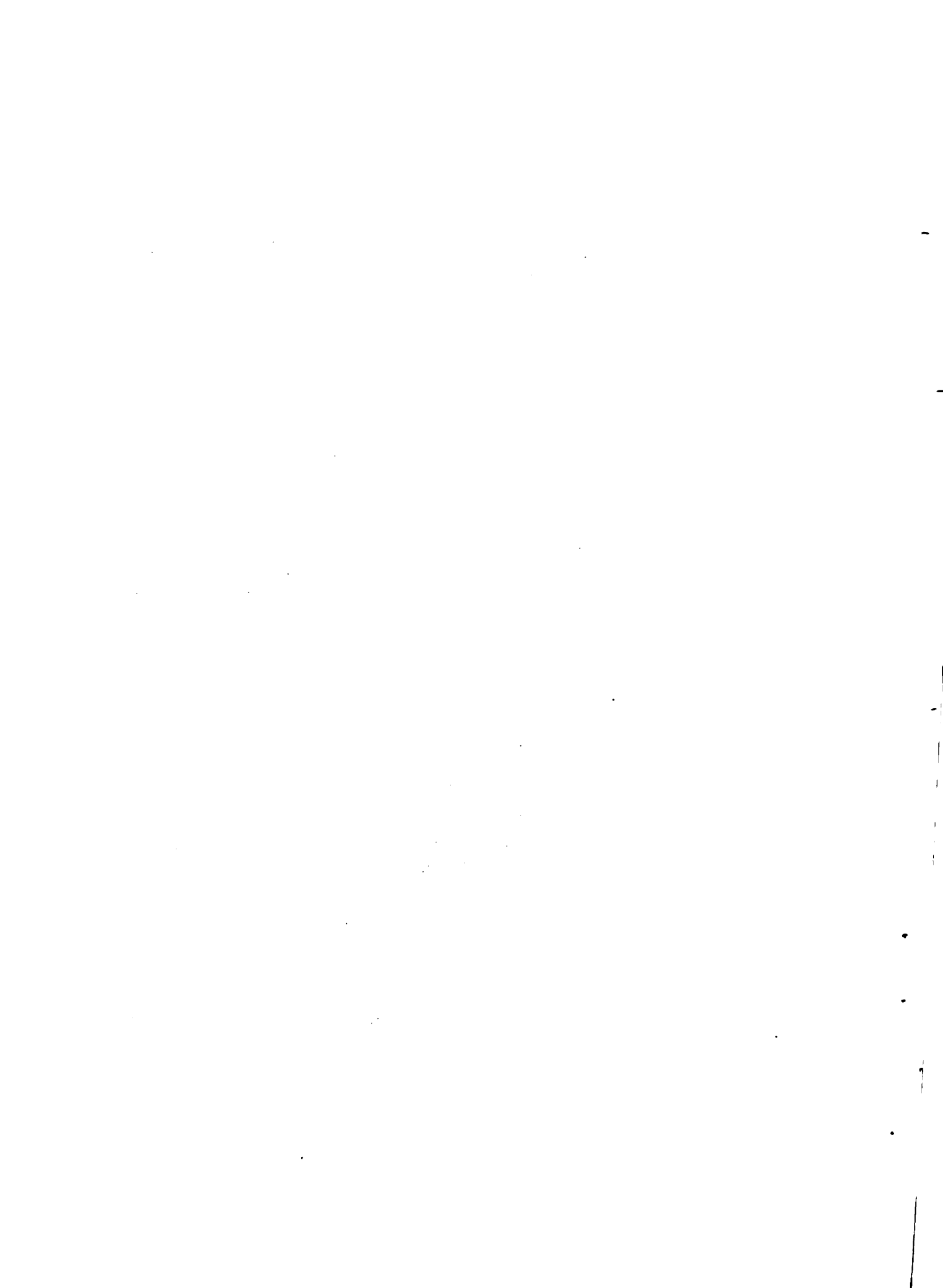

2.2.2 Equipamiento electromecánico.

- a. Una tercer noria de 50 toneladas/hora para posibilitar el recibo simultáneo de grano húmedo y seco a un ritmo horario de 100 toneladas.
- b. Una segunda máquina de secar grano para 15 toneladas/hora.
- c. Instalación para proporcionar aireación a los nuevos almacenes en condiciones similares a la de los dos primitivos.
- d. Extensión del sistema de control de temperatura a los dos nuevos almacenes.

2.3 Requisitos de las obras.

2.3.1 Obras civiles.

- a. Materiales: áridos gruesos (piedra partica o canto rodado), arena, cemento portland, hierro redondo, hierro perfilado, chapas galvanizadas.
- b. Mano de obra: especializada en albañilería, hormigón armado y construcción de techos metálicos y para trabajos generales.
- c. Equipo: guinches, hormigoneras, moldes, etc.

2.3.2 Equipamiento electromecánico.

- a. Materiales: hierro perfilado, planchuela, chapas, bulones, etc.
- b. Elementos singulares: cojinetes, rodamientos, motores.
- c. Mano de obra: especializada en trabajos de taller y montaje (soldadura, estampado, perforado) y para trabajos generales.

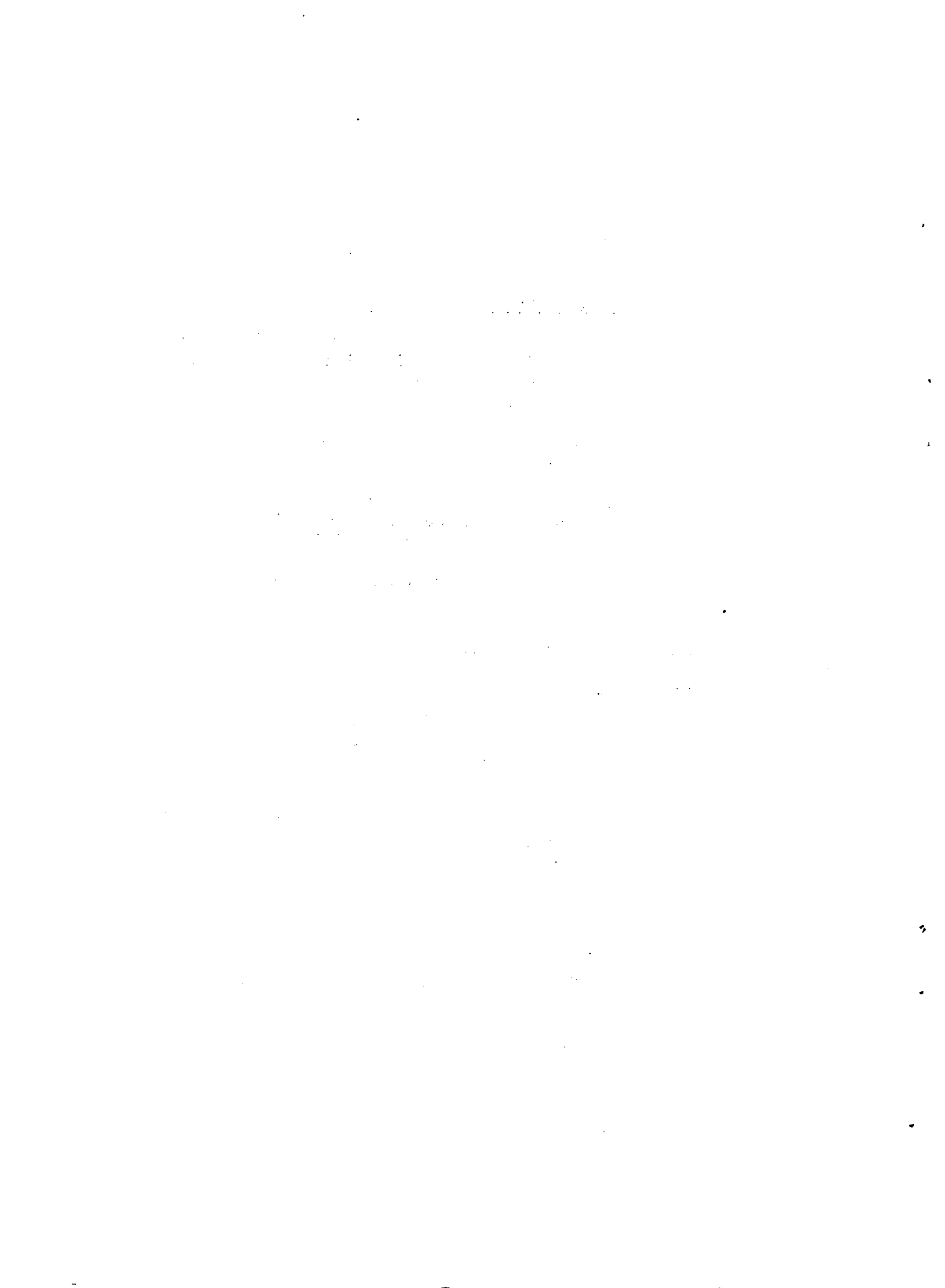

- d. Equipo: guinches, máquinas de soldar, anda
mios, gatos para levantamientos.

E. Beneficiarios

1. Beneficiarios directos.

1.1 Las once agrupaciones de productores que decidan enca
rar la construcción de los galpones graneleros, dentro de los lineamien
tos de este Sub-Proyecto.

1.2 Los titulares de los sesenta y seis nuevos empleos di
rectos con carácter permanente y los que desempeñen los cuarenta y cu
atro cargos zafrales.

2. Beneficiarios indirectos.

2.1 Todos los productores que dentro o fuera del Sub-Proyo
cto Regional, se dediquen a la actividad agropecuaria.

2.2 Transportista de cereales a granel.

2.3 Talleres de reparación necesarios para la atención de
las plantas, y de los vehículos de transporte.

2.4 Empresas contratistas de las obras e instalaciones.

F. Calendario de ejecución del Sub-Proyecto.

En los Gráficos 5 y 6 se indican los plazos de ejecución de una
planta de almacenamiento en sus dos etapas.

Atento al calendario de la etapa inicial y si se acepta que medie
un período de 10 meses entre la primera y la última decisión de construir
una planta y encargar el Sub-Proyecto, por parte de las distintas organi-
zaciones de productores, las once instalaciones entrarán a operar en el
mes treinta.

Al cabo del quinto año, se encararán las ampliaciones previstas.
En este caso si se acepta que la decisión de las entidades agrarias de
iniciar los trabajos sea simultánea, al cabo de doce meses o sea en el
mes cuarenta y dos del Sub-Proyecto cada una de las once plantas estará
operando con la capacidad instalada de 20.000 toneladas.

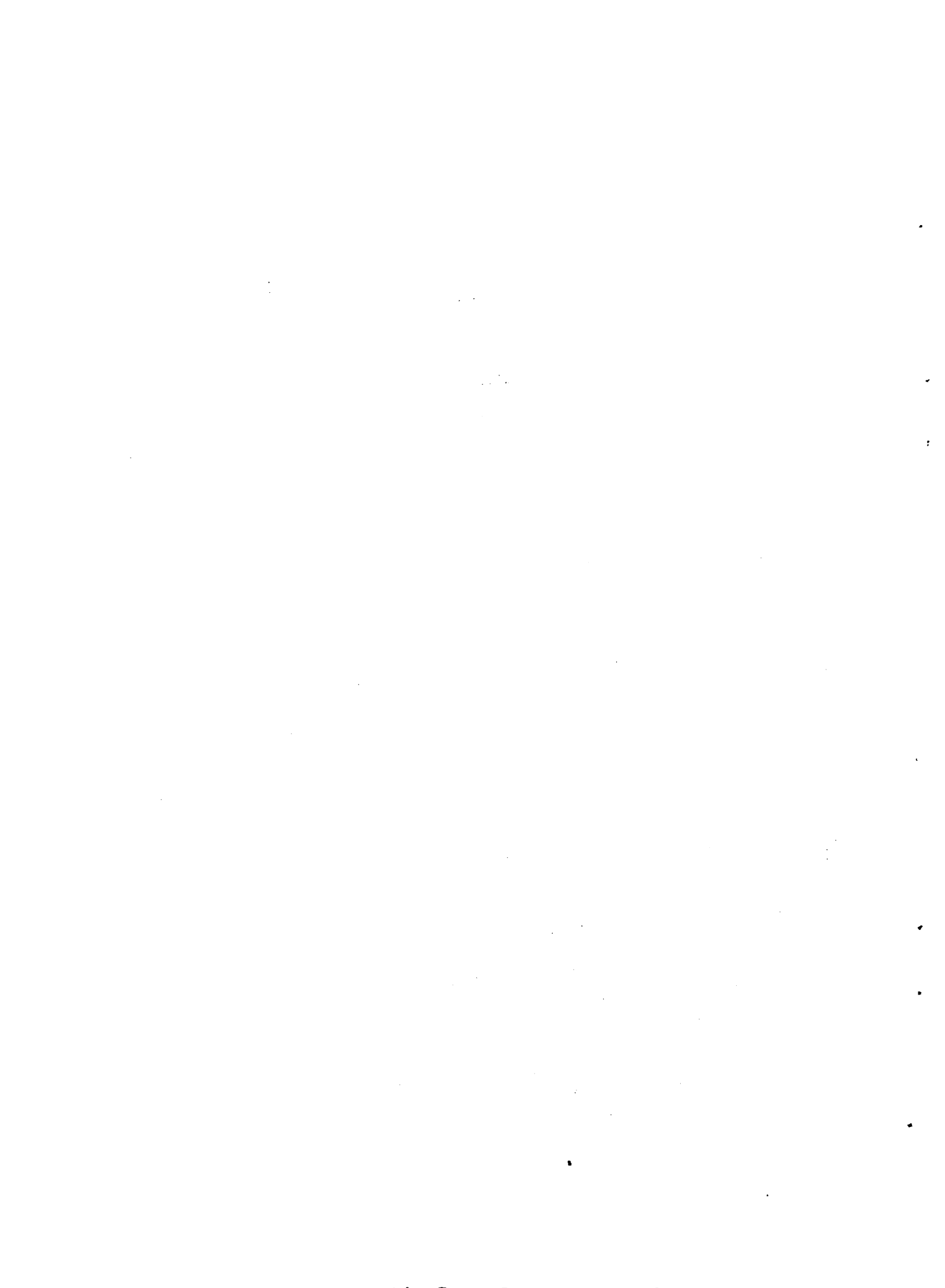



| Year | 1950 | 1951 | 1952 | 1953 | 1954 | 1955 | 1956 | 1957 | 1958 | 1959 | 1960 |
|------|------|------|------|------|------|------|------|------|------|------|------|
| 1 | | | | | | | | | | | |
| 2 | | | | | | | | | | | |
| 3 | | | | | | | | | | | |
| 4 | | | | | | | | | | | |
| 5 | | | | | | | | | | | |
| 6 | | | | | | | | | | | |
| 7 | | | | | | | | | | | |
| 8 | | | | | | | | | | | |
| 9 | | | | | | | | | | | |
| 10 | | | | | | | | | | | |
| 11 | | | | | | | | | | | |
| 12 | | | | | | | | | | | |
| 13 | | | | | | | | | | | |
| 14 | | | | | | | | | | | |
| 15 | | | | | | | | | | | |
| 16 | | | | | | | | | | | |
| 17 | | | | | | | | | | | |
| 18 | | | | | | | | | | | |
| 19 | | | | | | | | | | | |
| 20 | | | | | | | | | | | |
| 21 | | | | | | | | | | | |
| 22 | | | | | | | | | | | |
| 23 | | | | | | | | | | | |
| 24 | | | | | | | | | | | |
| 25 | | | | | | | | | | | |
| 26 | | | | | | | | | | | |
| 27 | | | | | | | | | | | |
| 28 | | | | | | | | | | | |
| 29 | | | | | | | | | | | |
| 30 | | | | | | | | | | | |
| 31 | | | | | | | | | | | |
| 32 | | | | | | | | | | | |
| 33 | | | | | | | | | | | |
| 34 | | | | | | | | | | | |
| 35 | | | | | | | | | | | |
| 36 | | | | | | | | | | | |
| 37 | | | | | | | | | | | |
| 38 | | | | | | | | | | | |
| 39 | | | | | | | | | | | |
| 40 | | | | | | | | | | | |
| 41 | | | | | | | | | | | |
| 42 | | | | | | | | | | | |
| 43 | | | | | | | | | | | |
| 44 | | | | | | | | | | | |
| 45 | | | | | | | | | | | |
| 46 | | | | | | | | | | | |
| 47 | | | | | | | | | | | |
| 48 | | | | | | | | | | | |
| 49 | | | | | | | | | | | |
| 50 | | | | | | | | | | | |



V. COSTOS

A. Costo de la inversión física.

1. Costo total. Se tomaron en cuenta los precios obtenidos en las licitaciones del Plan Nacional de Silos y las ofertas de firmas extranjeras para instalaciones similares ofrecidas a particulares.

Para las once plantas que representan una capacidad de 220.000 toneladas se estima un monto total de U\$S 23.982.000. Para cada planta el costo es de U\$S 2.180.182. Los costos totales desglosados por las etapas previstas en el Sub-Proyecto se muestran en el Cuadro 6.

En la primera etapa, que incluye once plantas proporcionando 132.000 toneladas de almacenaje, se estima que la inversión total llegue a U\$S 16:299.000. El costo por planta sería de U\$S 1.481.727.

La diferencia de los costos unitarios según se considere el Sub-Proyecto completo o la realización parcial, se explica por la incidencia del menor precio tanto de las construcciones civiles como de las instalaciones mecánicas de los almacenes graneleros.

La estimación de costos comprende los materiales y elementos singulares nacionales e importados incorporados a las obras, los equipos necesarios para la construcción, los servicios profesionales para el Sub-Proyecto y supervisión de los trabajos y el programa de capacitación para la operación de las plantas. Asimismo, se ha agregado una asignación para imprevistos físicos del 10 por ciento (diez por ciento) a fin de cubrir trabajos adicionales derivados de condiciones inesperadas del terreno u otras necesidades.

Dada la inseguridad de la fecha de iniciación del Sub-Proyecto no se incluye asignación por alzas de precios básicos.

No se incluye el valor de los terrenos en que se afincarán las plantas, dado que se supone serán propiedad de cada una de las entidades promotoras de las obras.

En los Cuadros 7 y 8 se puede obtener el resumen de los costos del Sub-Proyecto, así como también el análisis de los valores correspondientes a moneda local y a divisas.

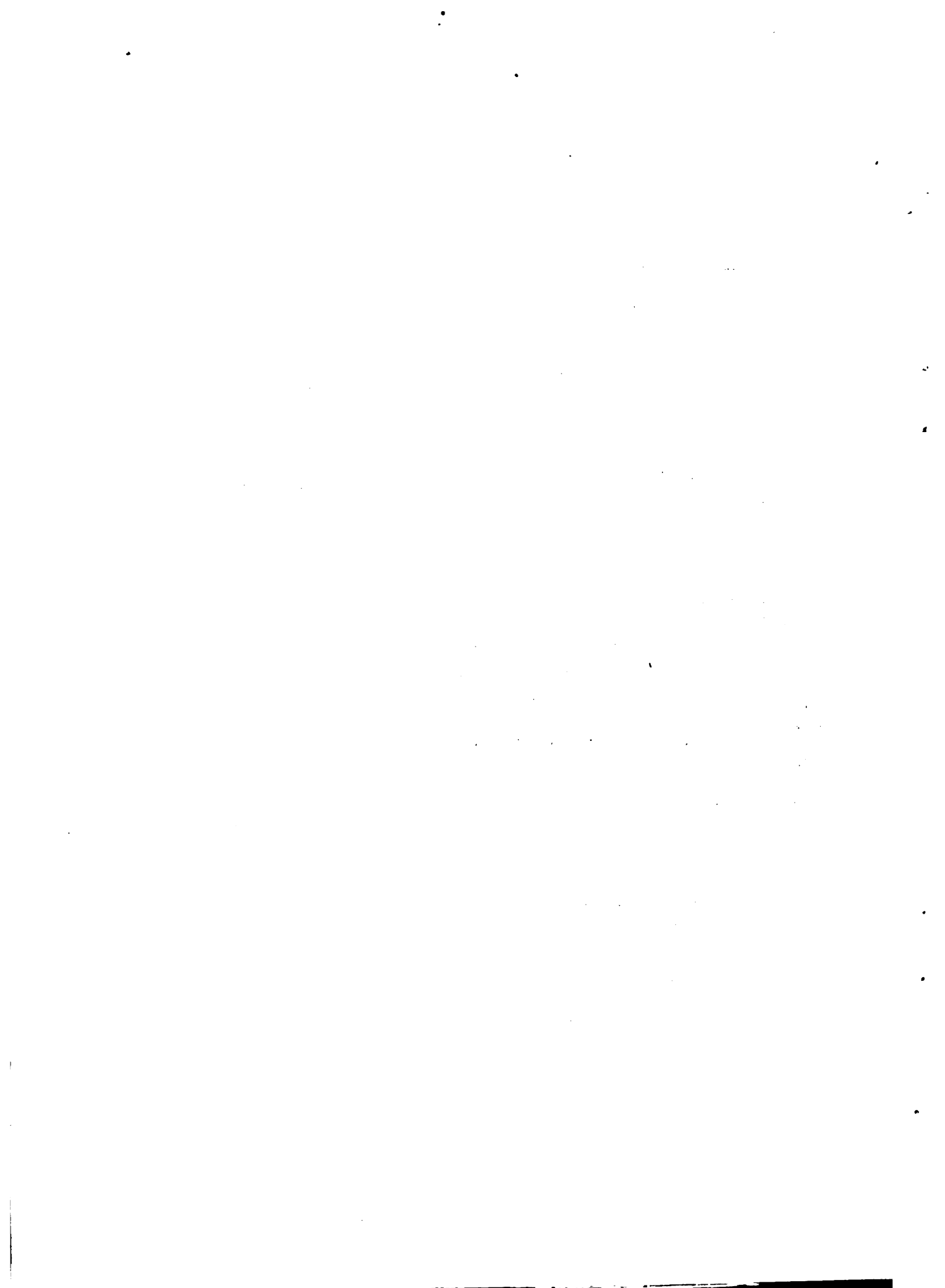

Cuadro 6

Resumen de los costos totales y por etapas del Sub-Proyecto

| <u>Etapas</u> | <u>Costo</u> | <u>Capacidad (toneladas)</u> | <u>Costo/planta^{1/}</u> | <u>Costo/capacidad almacenamiento</u> |
|------------------|--------------|----------------------------------|----------------------------------|---|
| <u>1a. etapa</u> | | | | |
| U\$S | 16:299.000 | 132.000 | 1:481.727 | 123 |
| N\$ | 114:093.000 | 132.000 | 10:372.090 | 864 |
| <u>2a. etapa</u> | | | | |
| U\$S | 7:683.000 | 88.000 | 698.455 | 87 |
| N\$ | 53:781.000 | 88.000 | 4:889.183 | 611 |
| <u>Total</u> | | | | |
| U\$S | 23:982.000 | 220.000 | 2:180.182 | 109 |
| N\$ | 167:874.000 | 220.000 | 15:261.273 | 763 |

Fuente: Convenio MAP-IICA (FSB), en base a datos del Plan Nacional de Silos.

1/ En una primera etapa serían once plantas con una capacidad de 12.000 toneladas cada una. En la segunda etapa se agregarían 8.000 toneladas por planta.

mvj.

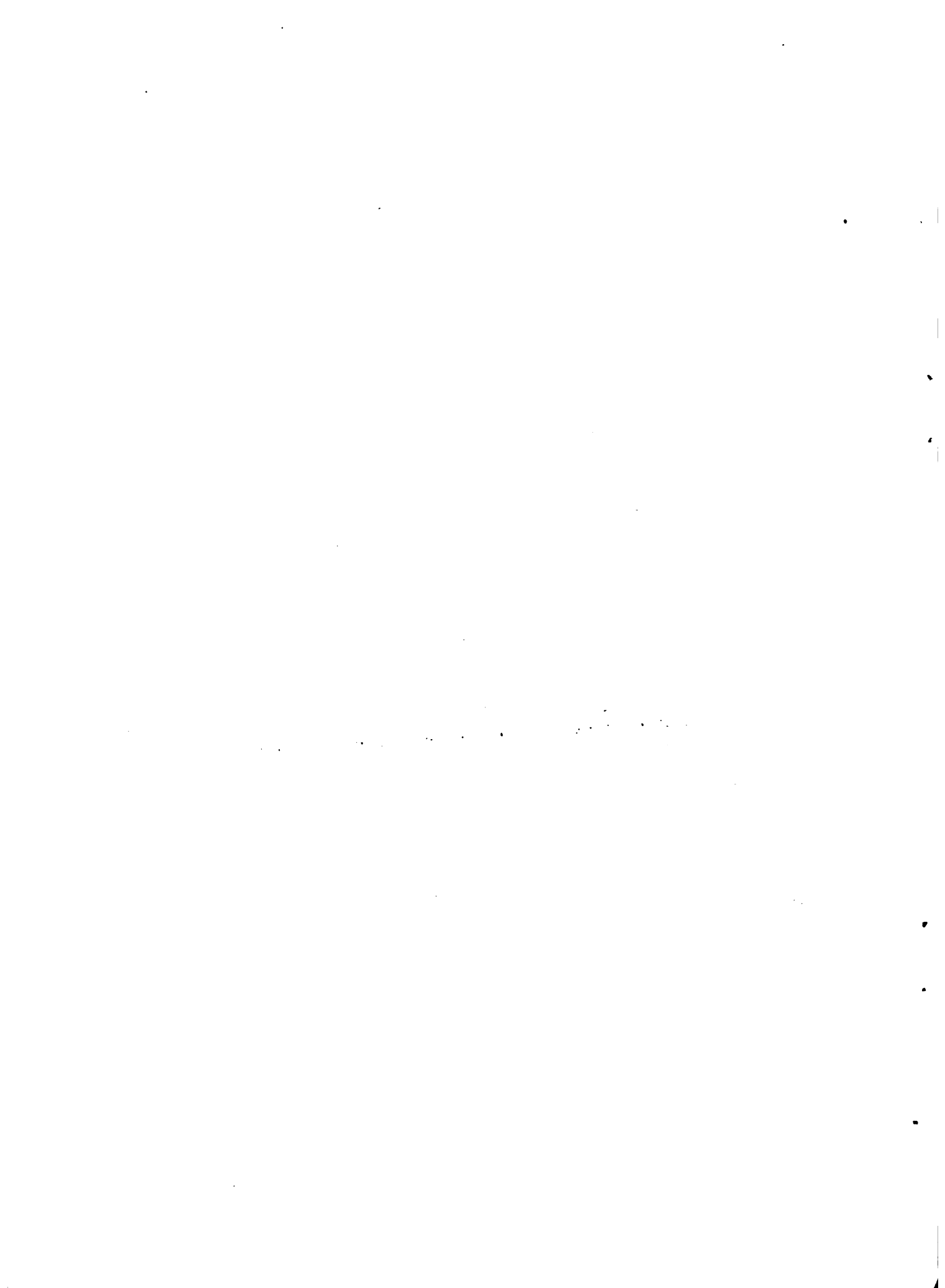

Cuadro 7

Resumen de los costos del Sub-Proyecto
(en miles de dólares)

| Rubro | Primera Etapa | Segunda Etapa (1) |
|--------------------------------|---------------|-------------------|
| Obras Civiles | 7.744 | 11.308 |
| Instalaciones Electromecánicas | 6.336 | 9.416 |
| Proyecto y Supervisión | 704 | 1.034 |
| Programa de Capacitación | 33 | 44 |
| <u>Sub - Total:</u> | 14.817 | 21.802 |
| Imprevistos | 1.482 | 2.180 |
| TOTAL | 16.299 | 23.982 |

Fuente: Convenio MAP-IICA (FSB), en base a datos del Plan Nacional de Silos.

(1) Datos acumulados.

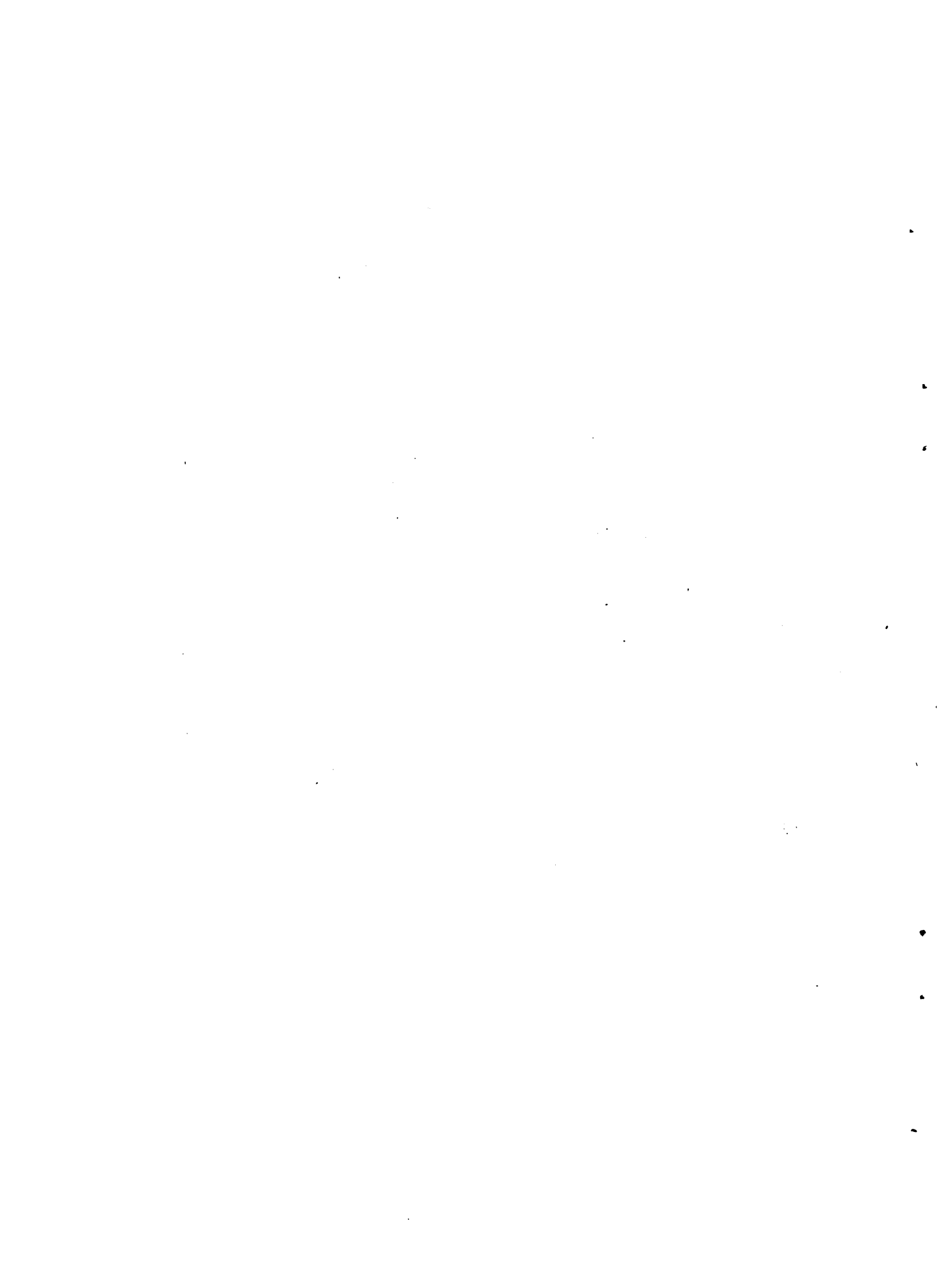

Cuadro 8

Costo en moneda local y divisas
(en miles de dólares)

| Rubro | Primera Etapa | | Segunda Etapa (1) | | Divisas (Porcentaje) |
|------------------------|--------------------|--------------|--------------------|---------------|-------------------------|
| | Moneda Nacional | Divisas | Moneda Nacional | Divisas | |
| Obras Civiles | 4.182 | 3.562 | 6.106 | 5.202 | 46 |
| Inst. Electromecánicas | 2.408 | 3.928 | 3.579 | 5.837 | 62 |
| Proyecto y Supervisión | 704 | -- | 1.034 | -- | -- |
| Programa Capacitación | 33 | -- | 44 | -- | -- |
| <u>Sub - Total</u> | 7.327 | 7.490 | 10.763 | 11.039 | 51 |
| Imprevistos | 733 | 749 | 1.076 | 1.104 | -- |
| TOTAL | 8.060 | 8.239 | 11.839 | 12.143 | 51 |

Fuente: Convenio MAT-IICA (FSB), en base a datos del Plan Nacional de Silos.

(1) Datos acumulados.



2. Desglose de la inversión. Los Cuadros 9 al 11 muestran por grandes rubros los diferentes componentes del costo del Sub-Proyecto, analizados para las dos etapas en que se subdivide el mismo.

B. Costo operacional.

El costo operacional incluye la mano de obra permanente y zafral, energía eléctrica, combustible, mantenimiento y productos sanitarios. El costo de operación del Sub-Proyecto se muestra en los Cuadros 12, 13 y 14.

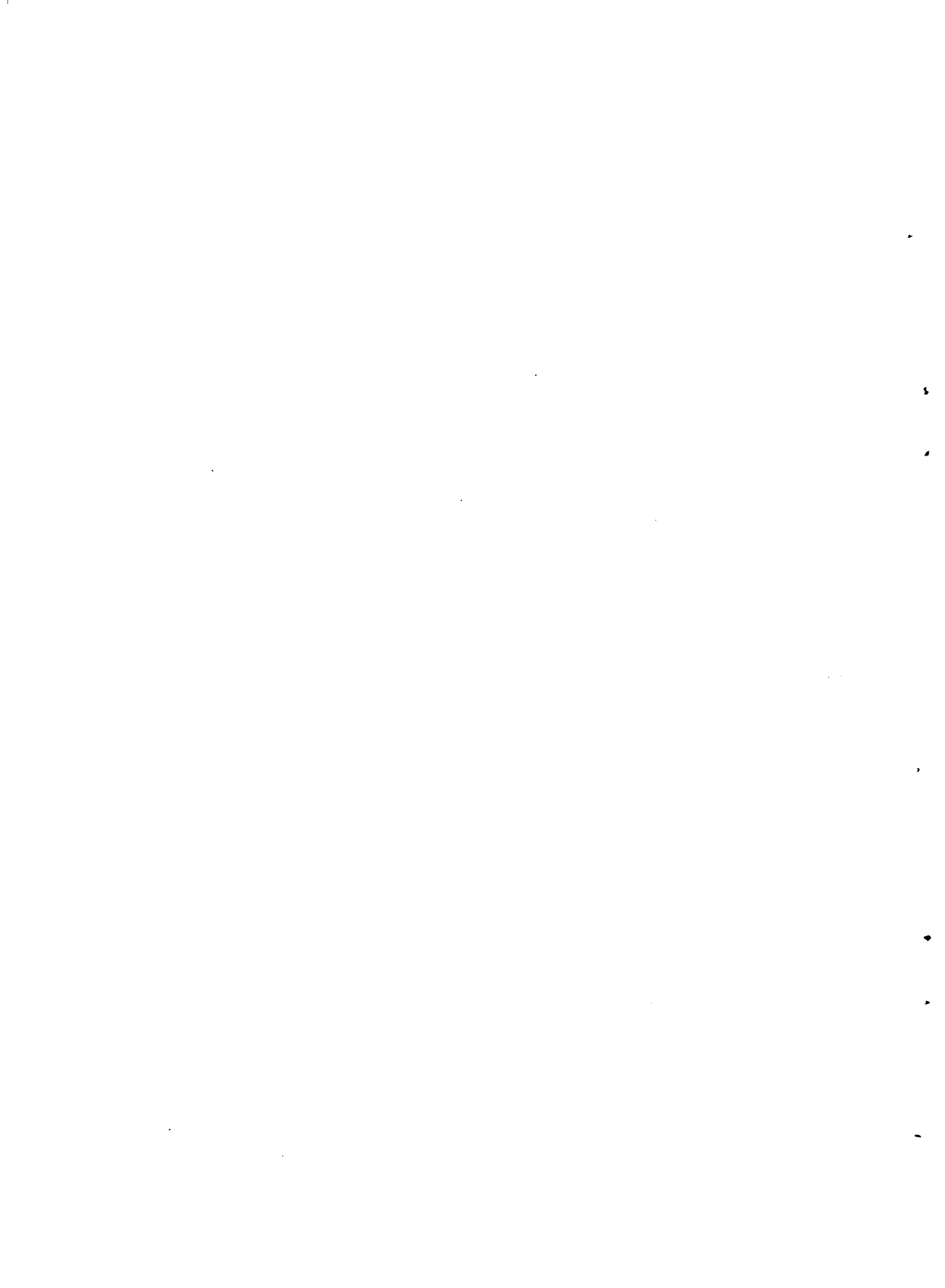

Cuadro 9
 Construcciones civiles ^{1/}
 (en miles de dólares)

| Rubro | Primera etapa | Segunda etapa ^{4/} |
|--------------------------------|---------------|-----------------------------|
| Materiales | 3.252 | 4.749 |
| Mano de obra ^{2/} | 2.943 | 4.297 |
| Gastos Generales ^{3/} | 1.549 | 2.262 |
| Total | 7.744 | 11.308 |

Fuente: Convenio MAP-IICA (FSB) en base a datos del Plan Nacional de Silos.

1/ Construcciones civiles, instalaciones electromecánicas, material acopiado.

2/ Incluye aportes leyes sociales

3/ Incluye utilidad de empresa constructora

4/ Datos acumulados

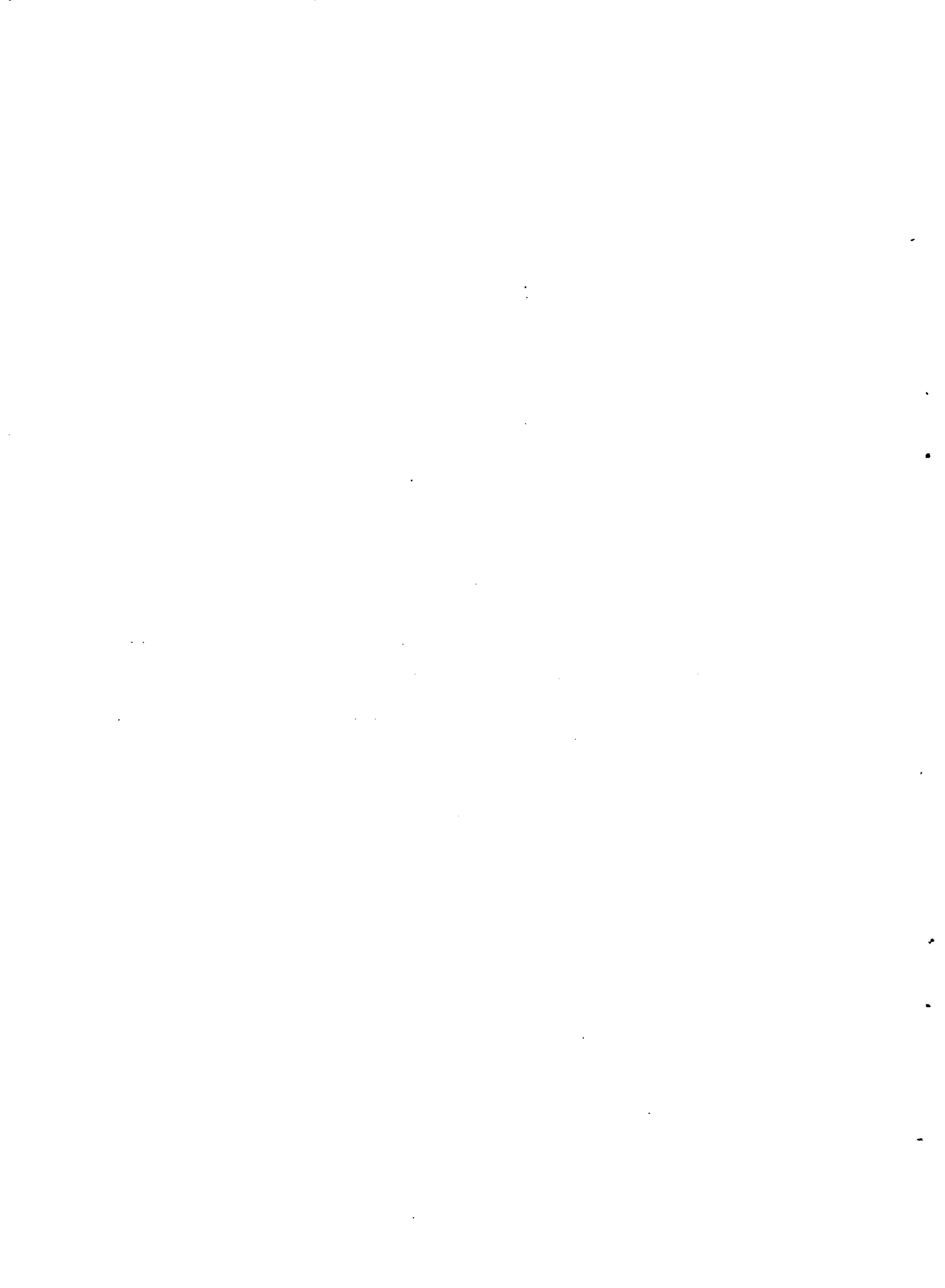

Cuadro 10

Instalaciones electromecánicas
(en miles de dólares)

| Rubro | Primera Etapa | Segunda Etapa (2) |
|----------------------|---------------|-------------------|
| Materiales | 2.915 | 4.331 |
| Mano de Obra | 2.154 | 3.202 |
| (1) Gastos Generales | 1.267 | 1.883 |
| TOTAL | 6.336 | 9.416 |

Fuente: Convenio MAP-IICA (FSB), en base a datos del Plan Nacional de Silos.

(1) Incluye utilidad de empresa instaladora.

(2) Datos acumulados.

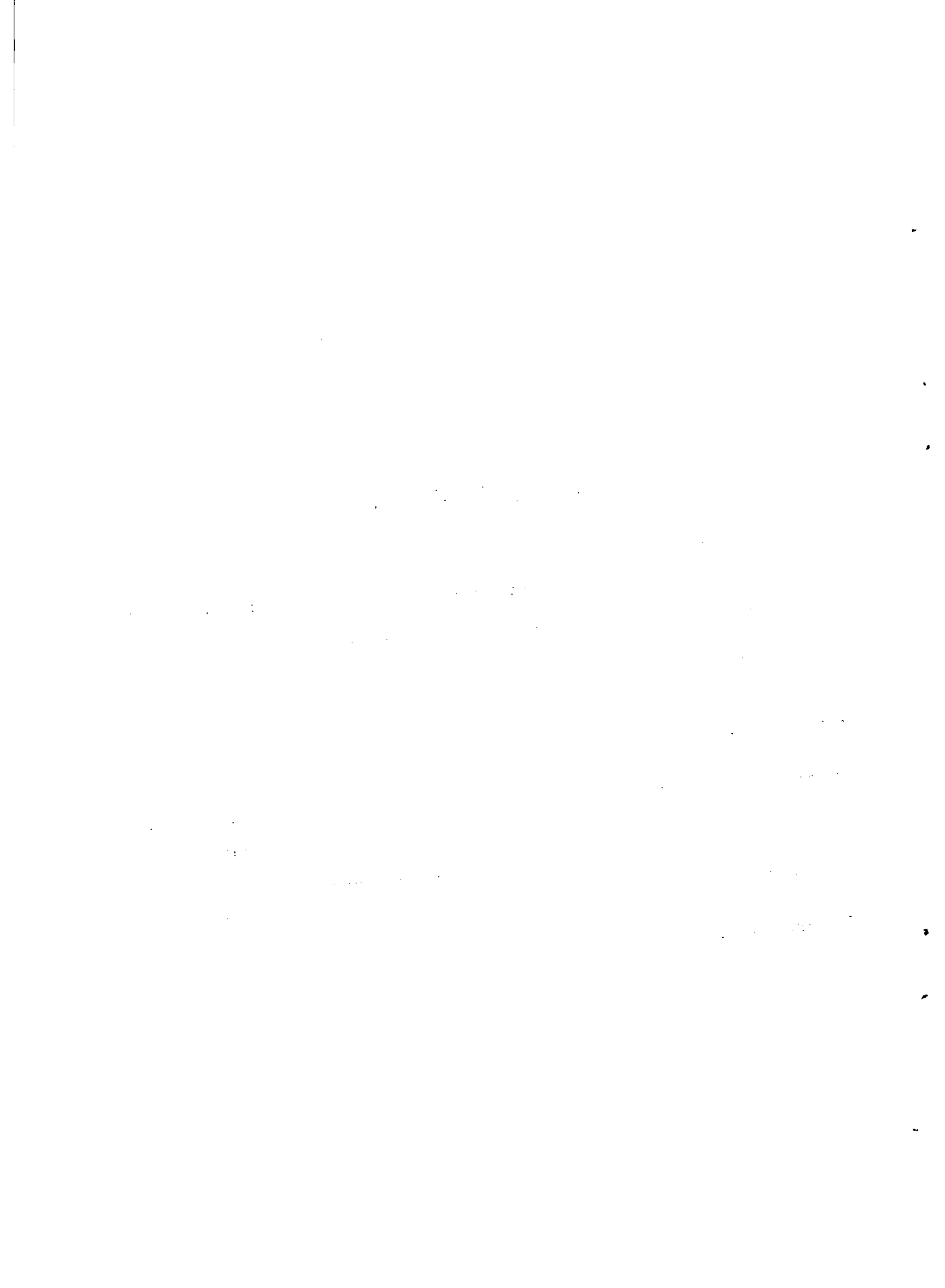

Cuadro 11

Monto del material acopiabile
(en miles de dólares)

| Rubro | Primera Etapa | Segunda Etapa ⁽¹⁾ |
|--------------------------------|---------------|------------------------------|
| Obras Civiles | 1.749 | 2.599 |
| Instalaciones Electromecánicas | 2.332 | 3.465 |

Fuente: Convenio MAP-IICA (FSB); en base a datos del Plan Nacional

(1) Datos acumulados.

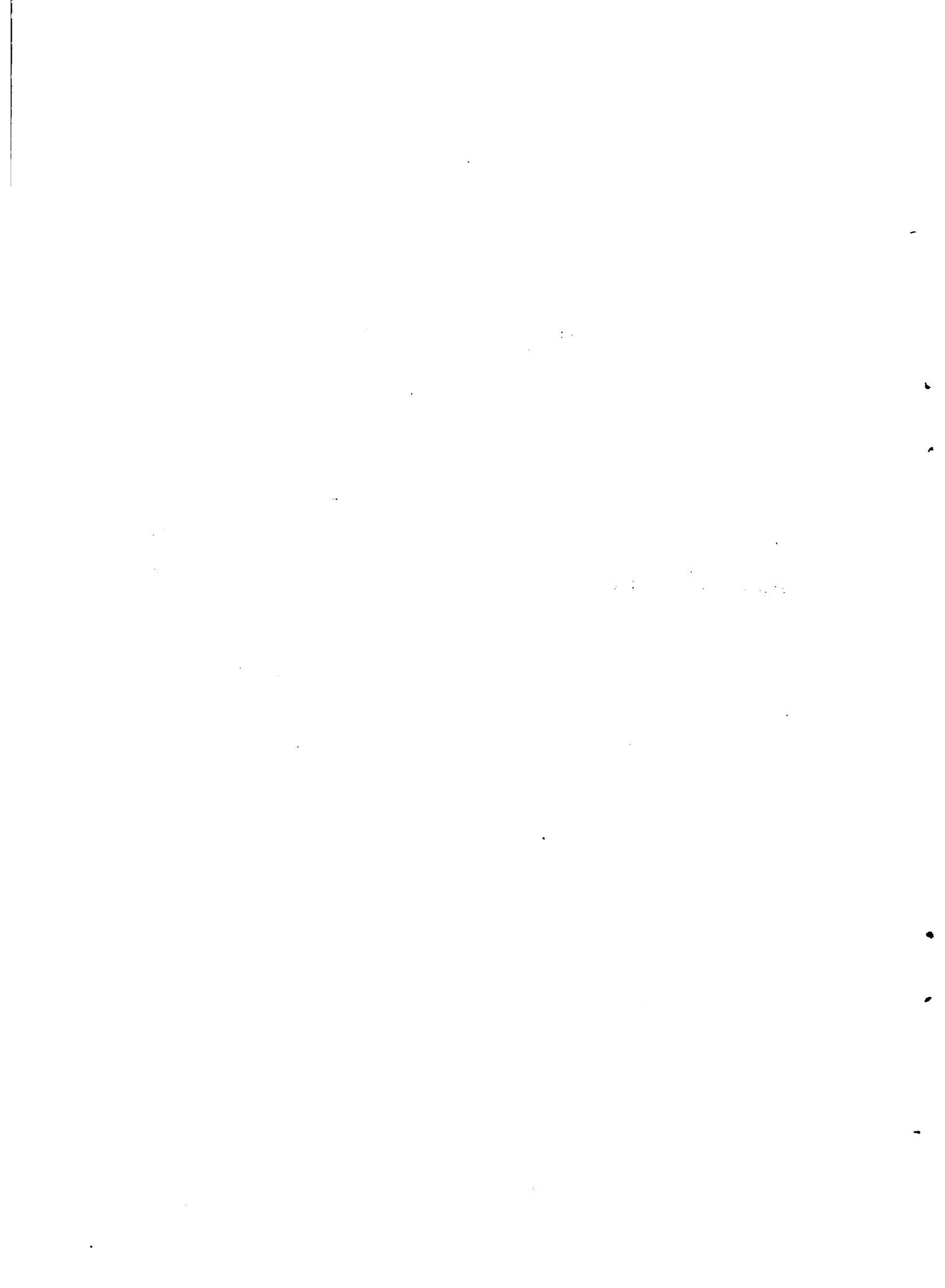

Cuadro 12

Resumen de los costos de operación del Sub-Proyecto
(en dólares)

| Rubro | Primera Etapa | Segunda Etapa(1) |
|----------------------|----------------|------------------|
| M/O permanente | 163.108 | 163.108 |
| M/O zafral | 18.436 | 24.585 |
| Energía Eléctrica | 160.567 | 289.014 |
| Combustible | 67.100 | 157.300 |
| Mantenimiento | 44.000 | 57.200 |
| Varios | 40.700 | 66.000 |
| Productos Sanitarios | 23.100 | 44.000 |
| TOTAL | 517.011 | 801.207 |

Fuente: Convenio MAP-IICA (FSB), en base a datos del Plan Nacional de Silos.

(1) Datos acumulados.

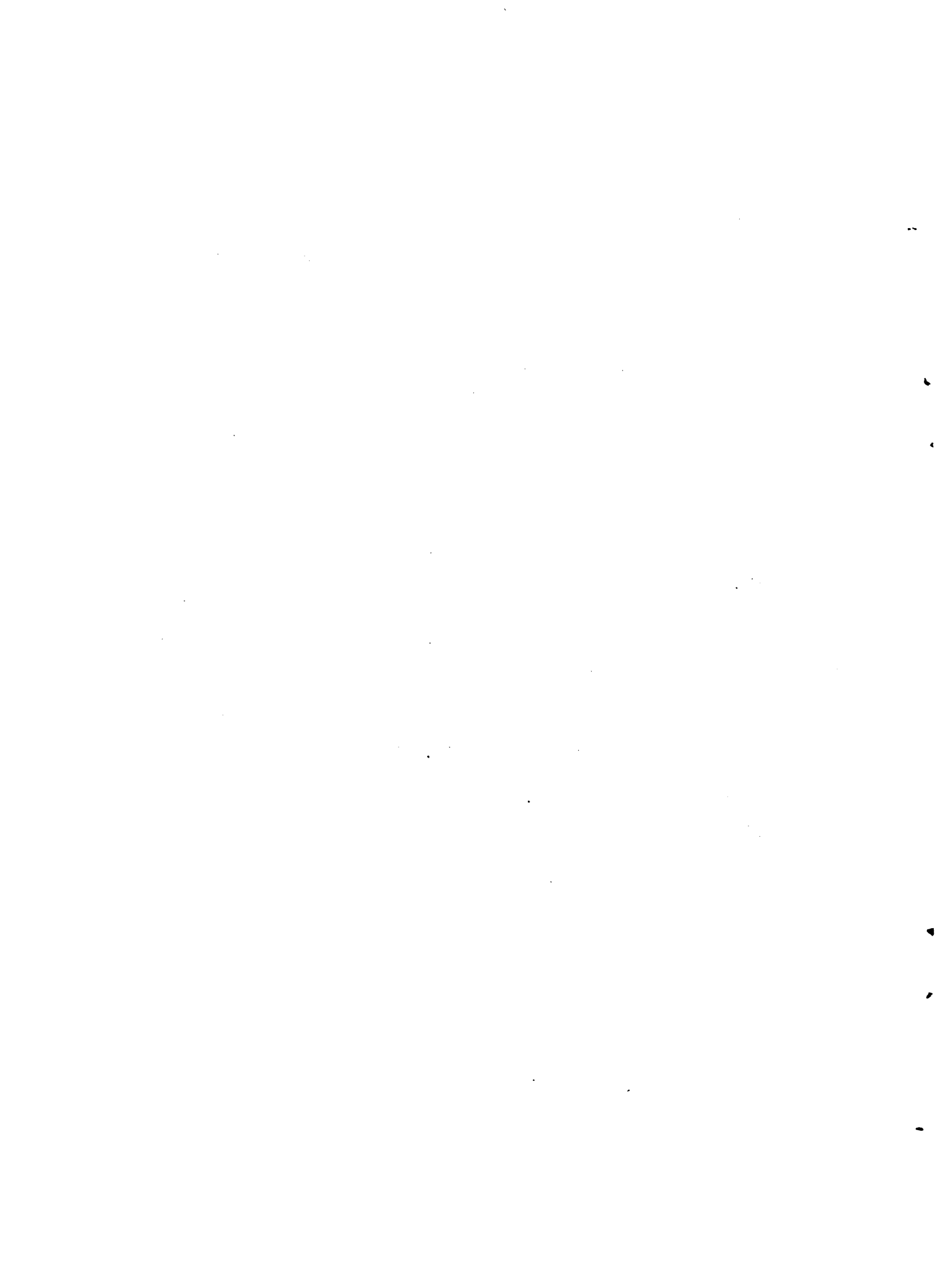

Cuadro 13

Detalle de los gastos de mano de obra
en el funcionamiento de una planta de almacenaje

| Rubro | Primera Etapa | | Segunda Etapa ⁽³⁾ | |
|--|----------------------|--------|------------------------------|--------|
| | N\$ | U\$S | N\$ | U\$S |
| <u>Permanente</u> | | | | |
| 1 Jefe de Planta | 19.800 | -- | 19.800 | -- |
| 1 Balancero | 11.400 | -- | 11.400 | -- |
| 1 Tablerista | 9.240 | -- | 9.240 | -- |
| 1 Operador Secadora | 9.240 | -- | 9.240 | -- |
| 1 Peón | 6.600 | -- | 6.600 | -- |
| 1 Funcionario administrativo | 9.240 | -- | 9.240 | -- |
| Aportes legales sociales | 37.620 | -- | 37.620 | -- |
| Asistencia Conser- vación Inst.Eléc- trica | 330 | -- | 330 | -- |
| Asistencia Conser- vación mecánica | 330 | -- | 330 | -- |
| <u>Sub-Total</u> | 103.800 | 14.829 | 103.800 | 14.829 |
| <u>Zafra</u> | | | | |
| Peones | 7.425 ⁽¹⁾ | -- | 9.900 ⁽²⁾ | -- |
| Aportes Sociales | 4.307 | -- | 5.742 | -- |
| <u>Sub-Total</u> | 11.732 | 1.676 | 15.642 | 2.235 |
| <u>Total</u> | 115.532 | 16.505 | 119.442 | 17.064 |

Fuente: Convenio MAP-IICA (FSB), en base a datos del Plan Nacional de Silos.

(1) 3 Peones - 75 días.

(2) 4 Peones - 75 días.

(3) Datos acumulados.

sb.



Cuadro 14

Detalle de los gastos de energía eléctrica, combustible, mantenimiento y productos sanitarios en el funcionamiento de una planta de almacenaje

| Rubro | Primera Etapa | | Segunda Etapa ⁽¹⁾ | |
|----------------------|------------------------|---------------|------------------------------|---------------|
| | N\$ | U\$S | N\$ | U\$S |
| Energía eléctrica | 102.178 ⁽²⁾ | 14.597 | 183.920 ⁽³⁾ | 26.274 |
| Combustible | 42.700 ⁽⁴⁾ | 6.100 | 100.000 ⁽⁵⁾ | 14.286 |
| Mantenimiento | 28.000 | 4.000 | 36.400 | 5.200 |
| Productos sanitarios | 14.700 | 2.100 | 28.000 | 4.000 |
| Varios | 26.000 | 3.714 | 42.000 | 6.000 |
| Total | 213.578 | 30.511 | 390.320 | 55.760 |

Fuente: Convenio MAP-IICA (FSB), en base a datos del Plan Nacional de Silos.

(1) Datos acumulados.

(2) Capacidad útil: 10.000 toneladas
Índice de aprovechamiento 2.

(3) Capacidad útil: 18.000 toneladas.
Índice de aprovechamiento 2.

(4) Grano a secar: 6.000 toneladas.

(5) Cantidad a secar: 14.000 toneladas.

mvj.

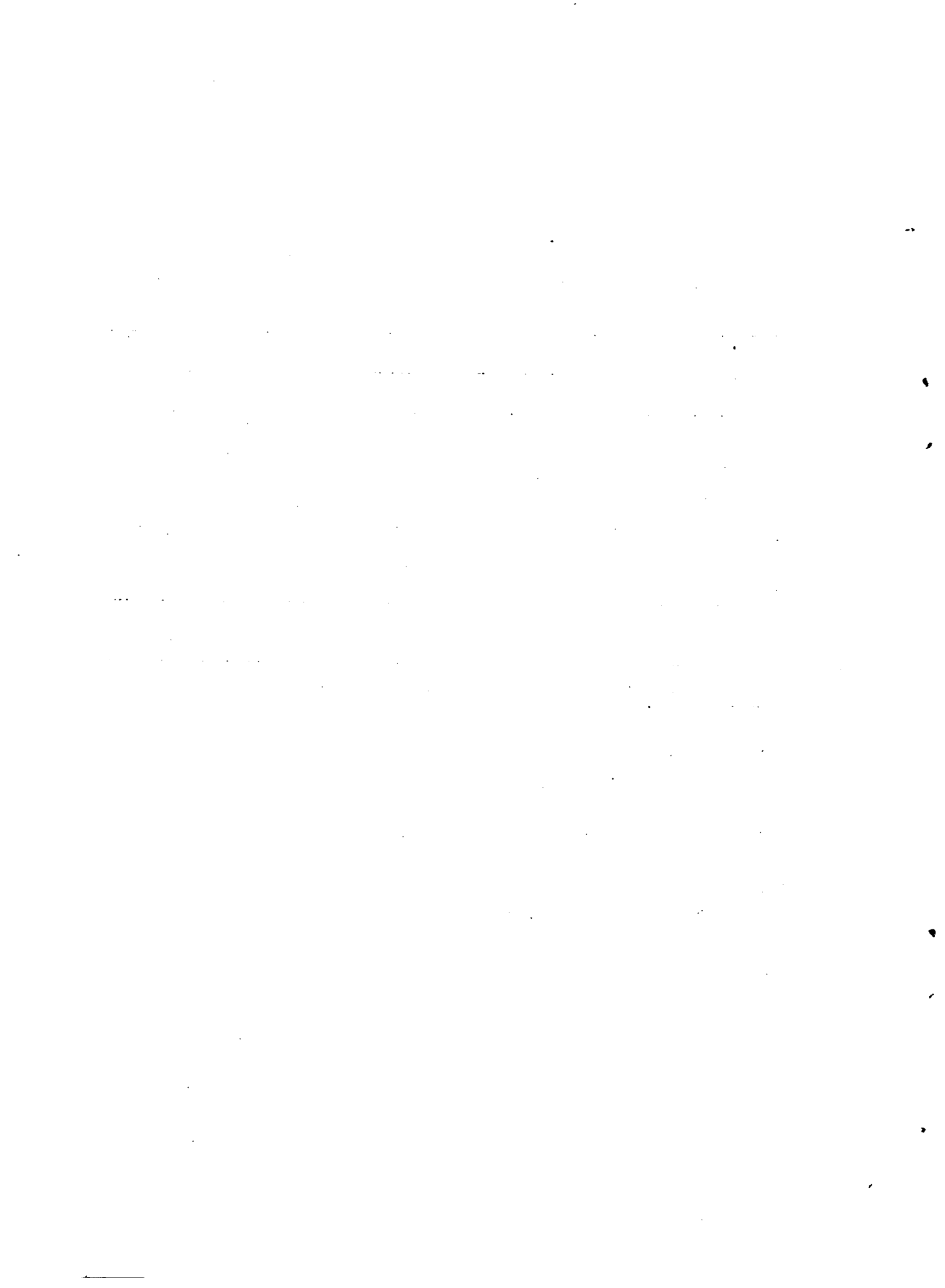

VI. ASPECTOS INSTITUCIONALES

A. Organización y funcionamiento de los ejecutores.

El Sub-Proyecto será encarado desde su iniciación por la entidad ejecutora que deberá tener la condición de Cooperativa de Productores, Sociedad de Fomento u otro tipo de agrupamientos de productores.

La entidad ejecutora deberá asumir plena responsabilidad en todas las etapas del Sub-Proyecto ante el Organismo Director del Programa Regional.

Serán funciones de la entidad ejecutora:

1. Seleccionar al profesional responsable del Sub-Proyecto y de la dirección de obras. El proyecto definitivo de cada planta deberá respetar las líneas generales del diseño desarrollado, en especial en lo referente al diagrama operativo.
2. Solicitar precio por las obras a por lo menos dos firmas y adjudicarlas conjuntas o por especialidad.
3. Iniciar las gestiones y proporcionar toda la información que se le requiera conducentes a la formulación del préstamo para atender las obligaciones derivadas de las obras a ejecutar.
4. Firmar los contratos con los de empresas adjudicatarias de los trabajos.

B. Contralor del desarrollo

Durante el período de implementación del Sub-Proyecto, el Organismo Director del Programa Regional, delegará en la CTE del PNS que funciona en la órbita del MTOP y MAP (Decreto 502/72 del 19 de julio de 1972) el cometido de controlar al mismo.

Serán funciones de la CTE del PNS:

1. Supervisar el proyecto definitivo de cada planta y las bases del correspondiente llamado de precios.

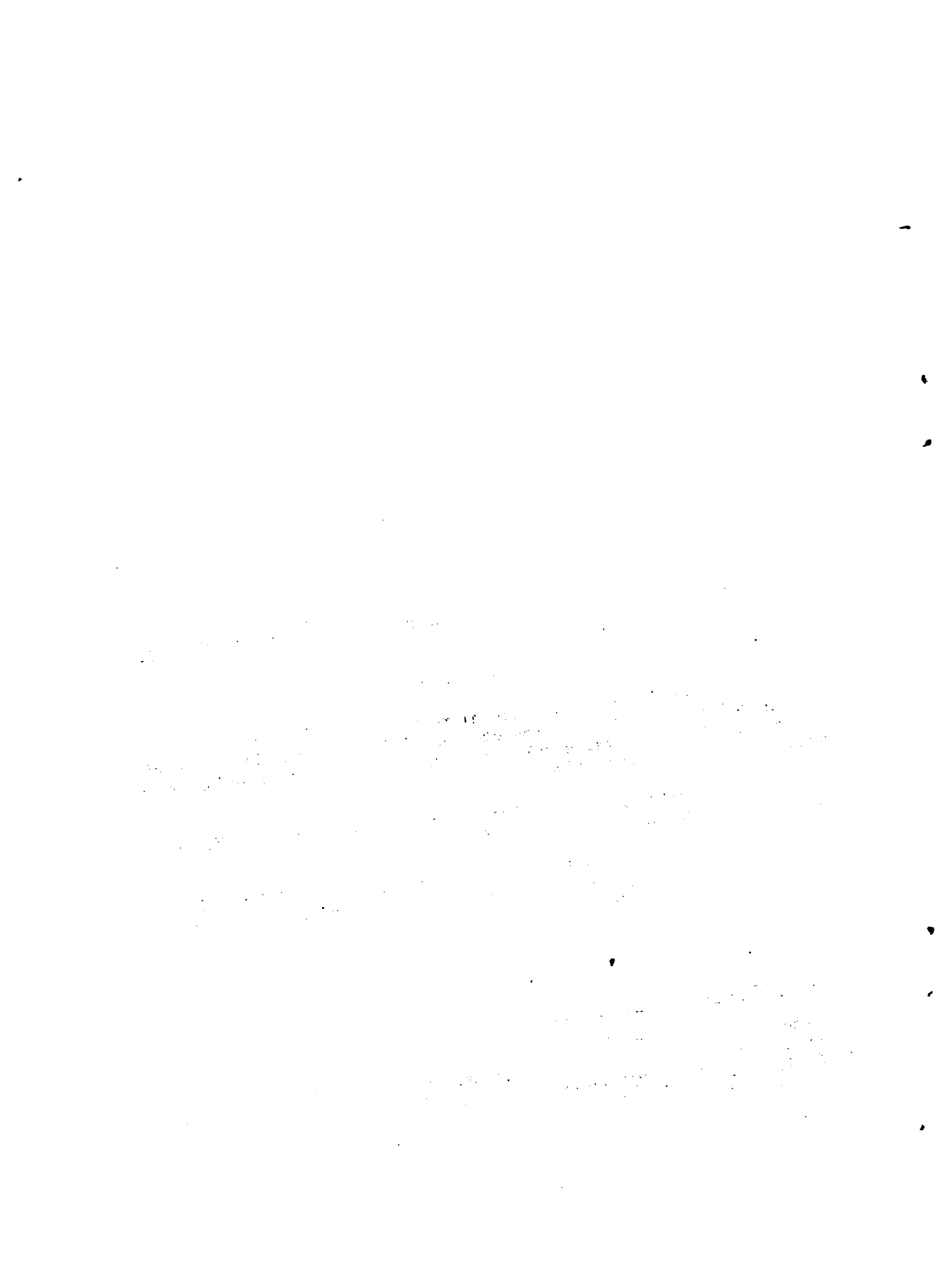

2. Emitir opinión previo a la adjudicación de las obras por parte de la entidad ejecutora.

3. Controlar el desarrollo de los trabajos y autorizar las en tregas con cargo al préstamo, en función de la obra realizada.

4. Dar su conformidad al recibo provisorio y definitivo de las obras.

5. Organizar el programa de capacitación para la operación de las plantas.

Para atender los gastos derivados de su intervención en este Sub-Proyecto, la CTE del PNS recibirá el 25 por ciento y el 100 por ciento de los rubros Proyecto y Supervisión y Programa de Capacitación respec tivamente.

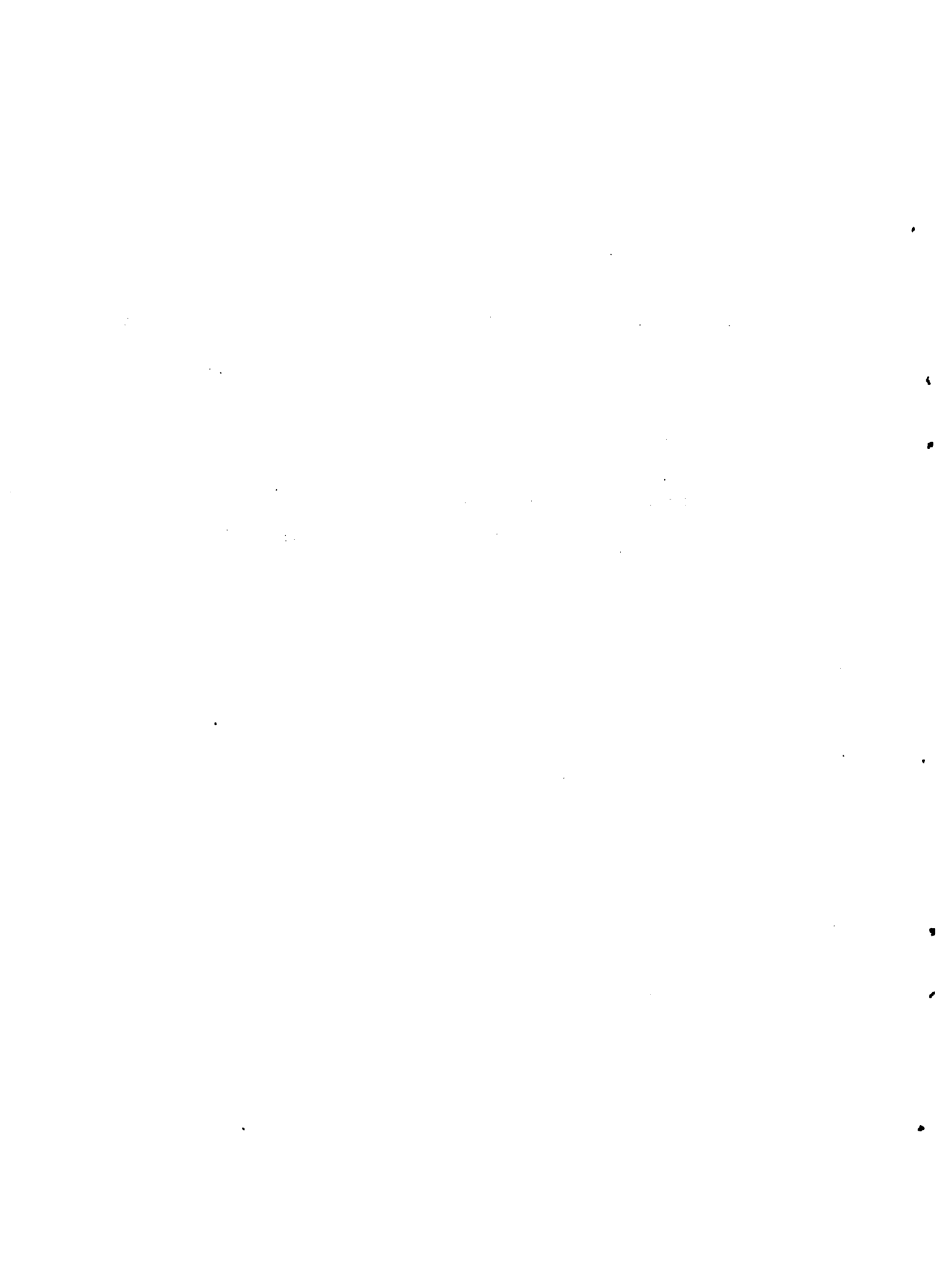

VII. JUSTIFICACION

A. A nivel de la economía en su conjunto.

1. Aumento de la capacidad de almacenamiento a granel del país.
2. Eliminación del uso de bolsa con el consiguiente ahorro de las divisas destinadas a la importación de arpillera.
3. Disminución de las pérdidas de granos, por el deterioro de su calidad, que en definitiva significa disminución de su valor industrial y comercial.
4. Las plantas proyectadas, introducen la posibilidad de organizar la comercialización de los cereales sobre la base de nuevos objetivos de clasificación y tipificación. Cada planta está provista de un laboratorio que permite valorar exactamente los factores que intervienen para la determinación de la bonificación o castigo de la mercadería.

B. A nivel de la entidad ejecutora.

1. Nuclear a su alrededor, un importante número de empresarios agrícolas; los agricultores llevarán sus cosechas para asegurarse un correcto almacenaje. La entidad ejecutora, asegurada una clientela potencial, estará en condiciones de ofrecer distintos insumos agrícolas en condiciones ventajosas de precio y de calidad asegurada, como fertilizantes, semillas, plaguicidas, pesticidas, etc.
2. La acción de la entidad ejecutora, incluso podría realizar verdadera extensión agraria.

De cumplirse los enunciados anteriores, la planta podrá transformarse en un verdadero polo de desarrollo agrícola.

C. A nivel del productor.

1. La cosecha a granel significa la eliminación de la bolsa y merma de las pérdidas a nivel predial.
2. La entrega de su cosecha en centros de acopio altamente tecnificados dará seguridad al productor. Antes de su almacenamiento, si es necesario, el cereal será secado. Si aparecen plagas, éstas serán fácilmente detectadas y el grano sometido a tratamiento.

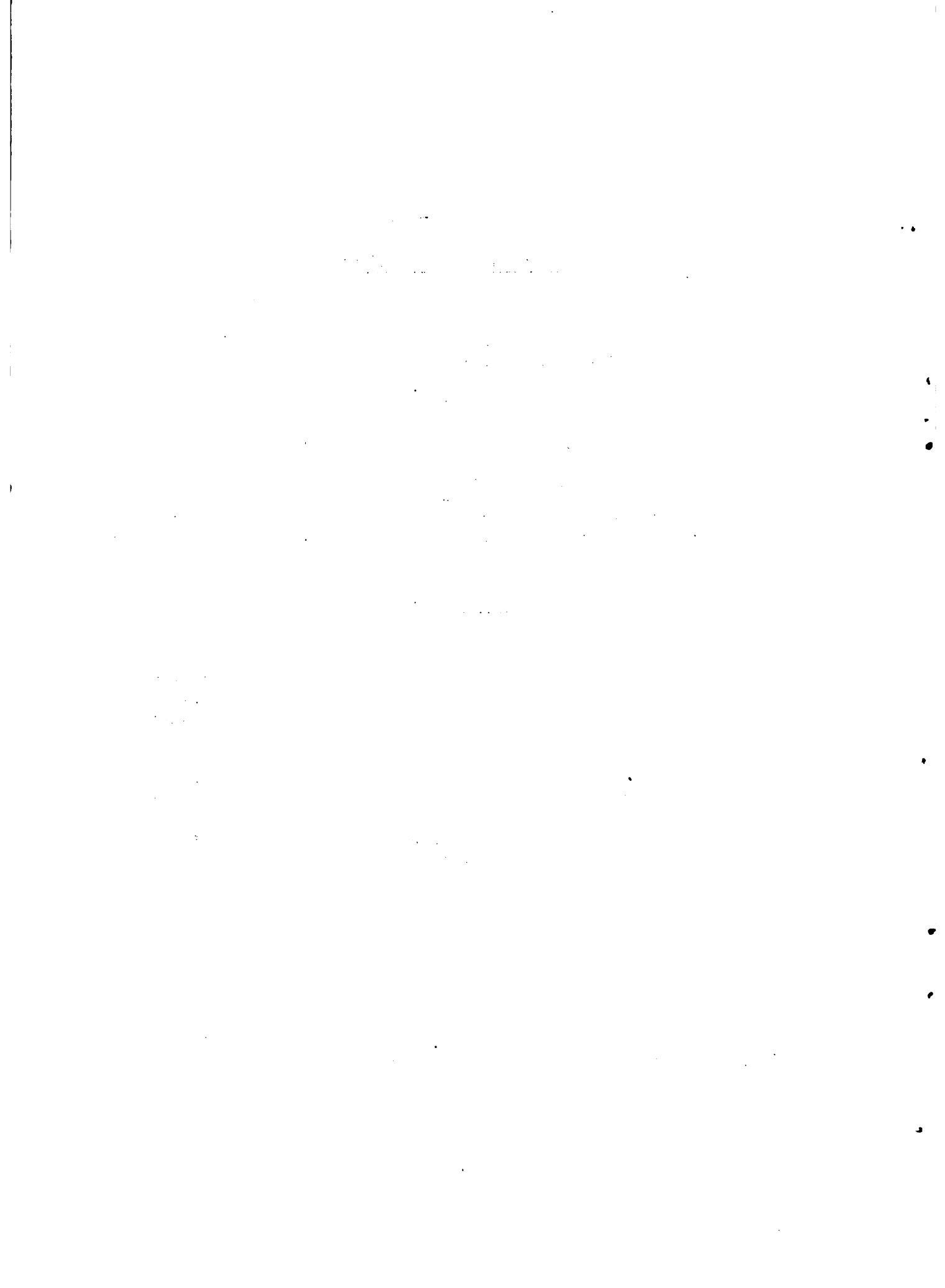

D. Cálculo de la Tasa Interna de Retorno para una planta de 20.000 toneladas.

Para el cálculo de la Tasa Interna de Retorno (TIR) se consideraron como beneficios a la disminución de las pérdidas que en materia de manipuelo y sanidad se producen por el hecho de almacenar en plantas graneleras. La valorización de la disminución de las mismas se realizó a precios a nivel de finca.

La TIR alcanzó un 18,39 por ciento tasa que se considera razonable para este tipo de Sub-Proyecto (Cuadro 15).

Miemo. 5/81
14-5-81
mvj.

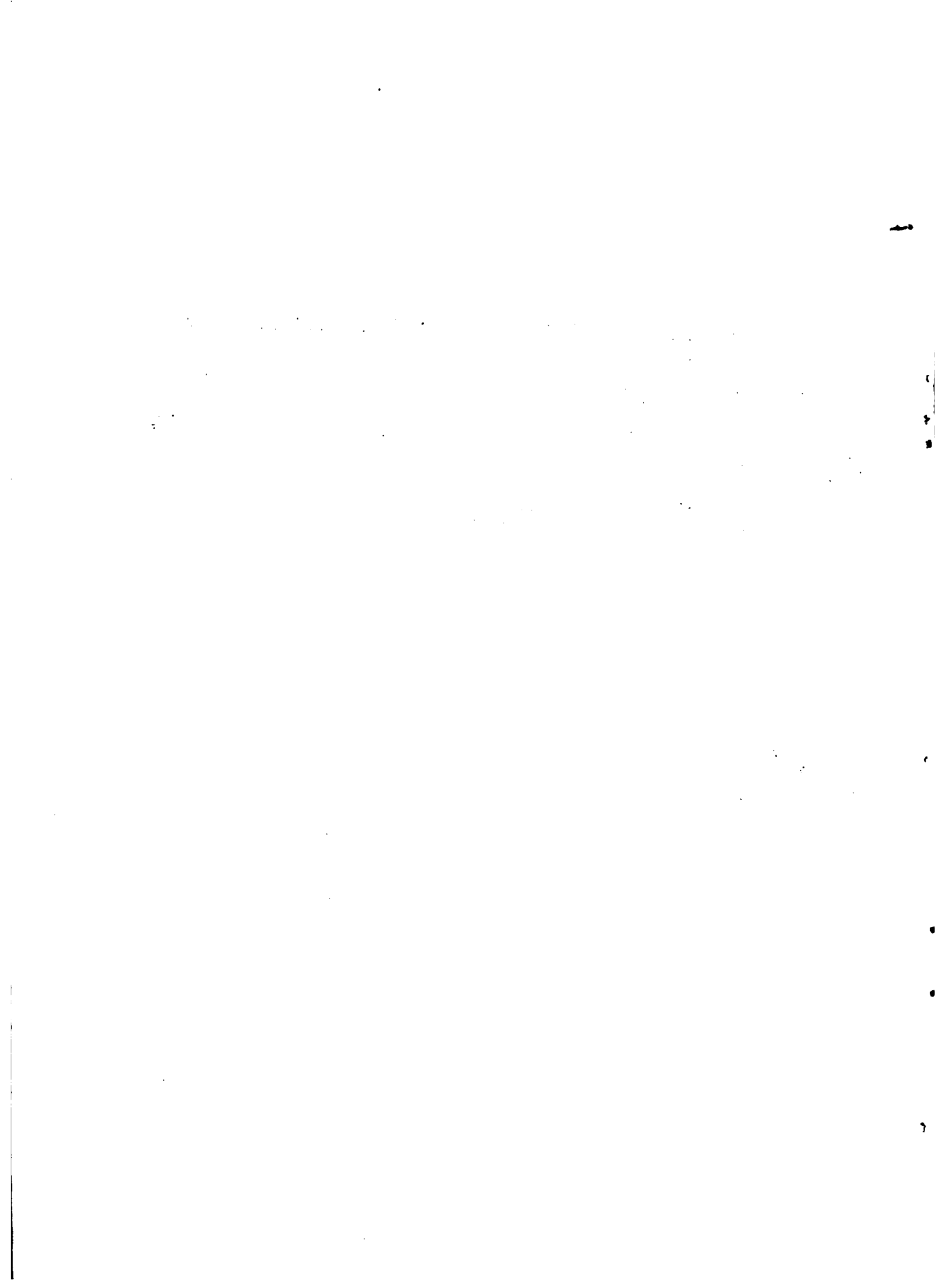

Cuadro 15
 Evaluación económica
 cálculo de la Tasa Interna de Retorno para una
 planta de 20.000 toneladas

| Años | Beneficios | Inversiones | Gastos de Operación | Beneficios Netos |
|------|------------|-------------|---------------------|------------------|
| 1 | - | (1.482) | - | (1.482) |
| 2 | 264.8 | - | (47) | 217.8 |
| 3 | 264.8 | - | (47) | 217.8 |
| 4 | 264.8 | - | (47) | 217.8 |
| 5 | 264.8 | - | (47) | 217.8 |
| 6 | 264.8 | - | (47) | 217.8 |
| 7 | 264.8 | - | (47) | 217.8 |
| 8 | 264.8 | - | (47) | 217.8 |
| 9 | 264.8 | - | (47) | 217.8 |
| 10 | 1:200 | - | - | 1:200 |

Fuente: Convenio MAP-IICA (FSB), en base a datos del Plan Nacional de Silos.

mvj.

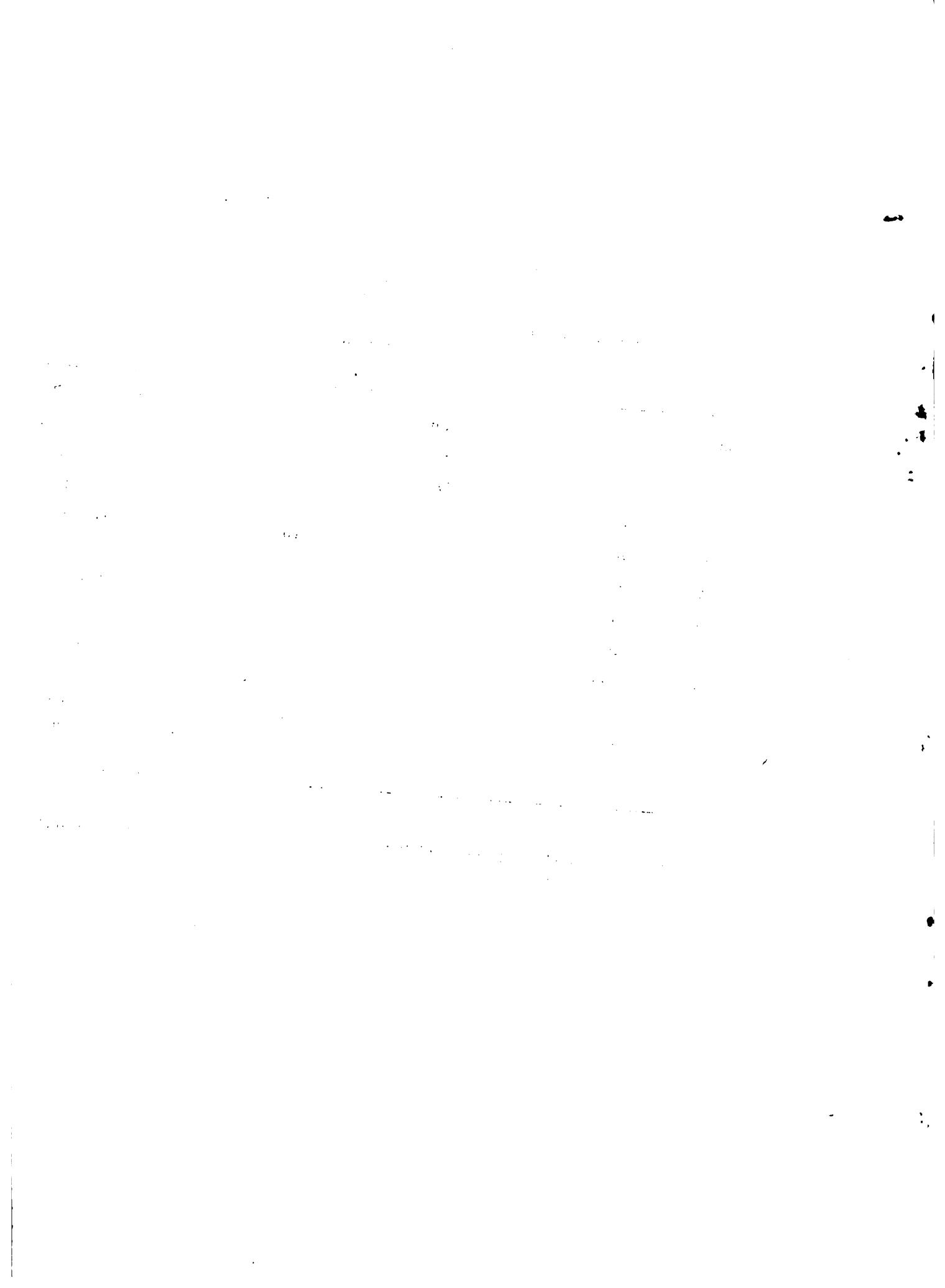

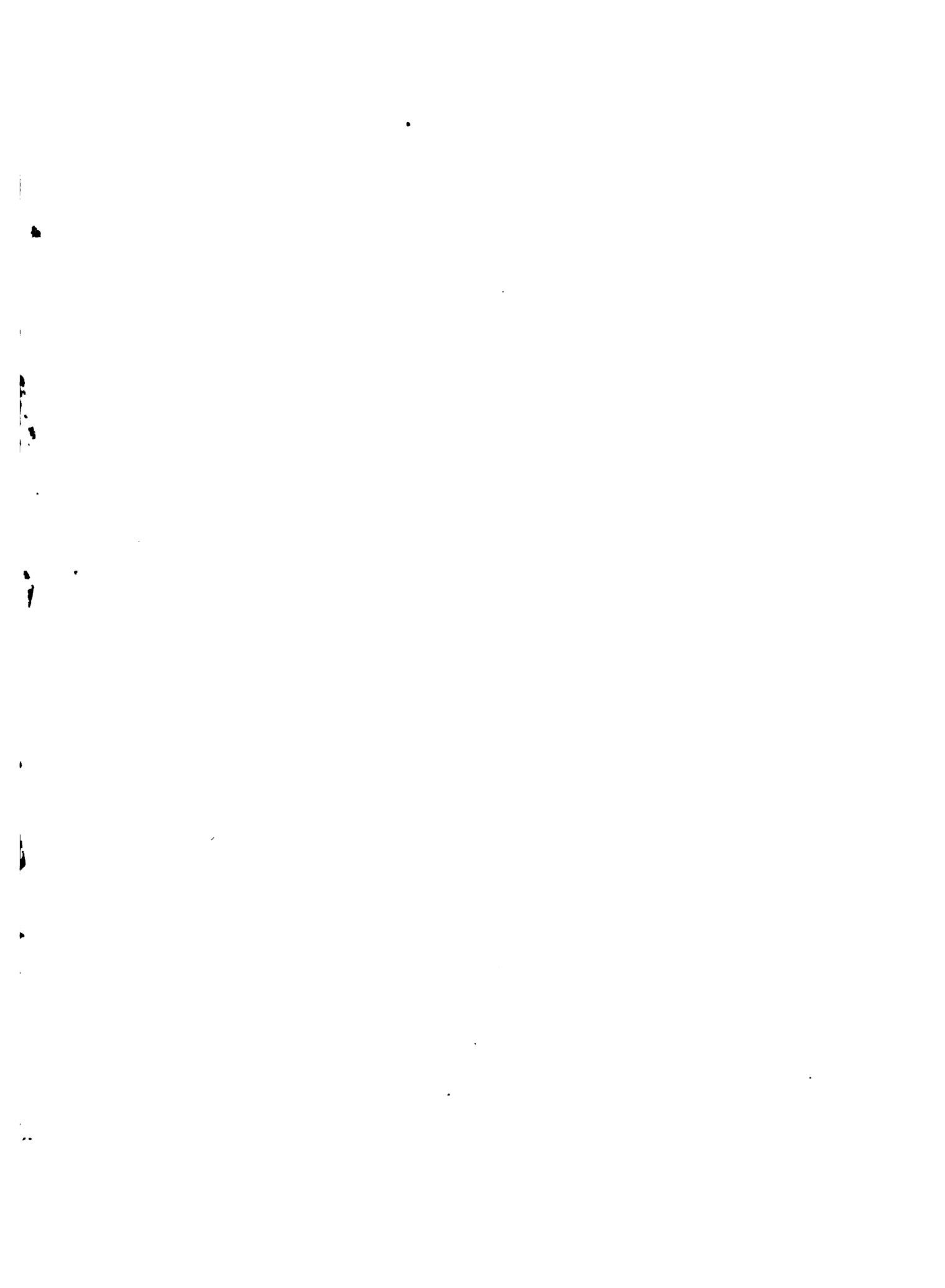

IICA
PM-279

Autor

Título

Fecha
Devolución

Nombre del solicitante

DESARROLLO REGIONAL
AGROPECUARIO EN EL NOR-
ESTE DEL URUGUAY. Sub-
PROYECTO DE FORTALECI-
MIENTO DE ASOCIACIONES
DE PRODUCTORES.

01 JUN 1981

G. Borlon



SERIE "PUBLICACIONES MISCELANEAS"
Nº 279 ISSN 0534 - 5391