

SECRETARIA DE ESTADO DE AGRICULTURA
INSTITUTO INTERAMERICANO
DE CIENCIAS AGRICOLAS

**INVENTARIO
DE ORGANIZACIONES RURALES
REGIONAL SUROESTE**



Subsecretaría de Investigación, Extensión y Capacitación Agropecuarias
Departamento de Organización Rural
Santo Domingo, República Dominicana
1980



JICA
ESD
475

SECRETARÍA DE ESTADO DE AGRICULTURA
INSTITUTO INTERAMERICANO DE CIENCIAS AGRÍCOLAS
GOBHOL-IICA/PRACA

INVENTARIO DE ORGANIZACIONES RURALES
REGION SUROESTE

Lic. Bienvenido Díaz Pichardo
Encargado del Estudio

Dr. Roy Arthur Clifford
Asesor

Subsecretaría de Investigación, Extensión y Capacitación Agropecuarias
Departamento de Organización Rural
Santo Domingo, República Dominicana

1980

00005659

PREFACIO

El Estado Dominicano está sumamente interesado en el aumento de la participación de los pequeños y medianos productores agropecuarios en el proceso de desarrollo y está orientando sus programas para apoyar la formación y consolidación de las organizaciones rurales. Este interés ha motivado la realización del Inventario de Organizaciones Rurales por parte de la Secretaría de Estado de Agricultura para actualizar la información sobre las organizaciones de base e iniciar un proceso continuo de generación, procesamiento y distribución de esta información para el uso de las agrupaciones rurales y las entidades públicas y privadas que tienen responsabilidades en la formulación de políticas agrarias y en la programación y ejecución de actividades agropecuarias.

Como un primer paso en el establecimiento de un sistema de información sobre organizaciones rurales, el diseño y ejecución del Inventario han sido realizados por las unidades y el personal de la Secretaría de Estado de Agricultura que operarían el sistema en el futuro.

El Inventario es una actividad realizada por el Departamento de Organización Rural de la SEA y ha contado con el apoyo del Secretario de Estado de Agricultura y el Subsecretario de Investigación, Extensión y Capacitación Agropecuaria. Todo el personal técnico y directivo de la Oficina Nacional y los Encargados del Departamento de Organización Rural ayudaron en la preparación del cuestionario. Se realizó el trabajo de

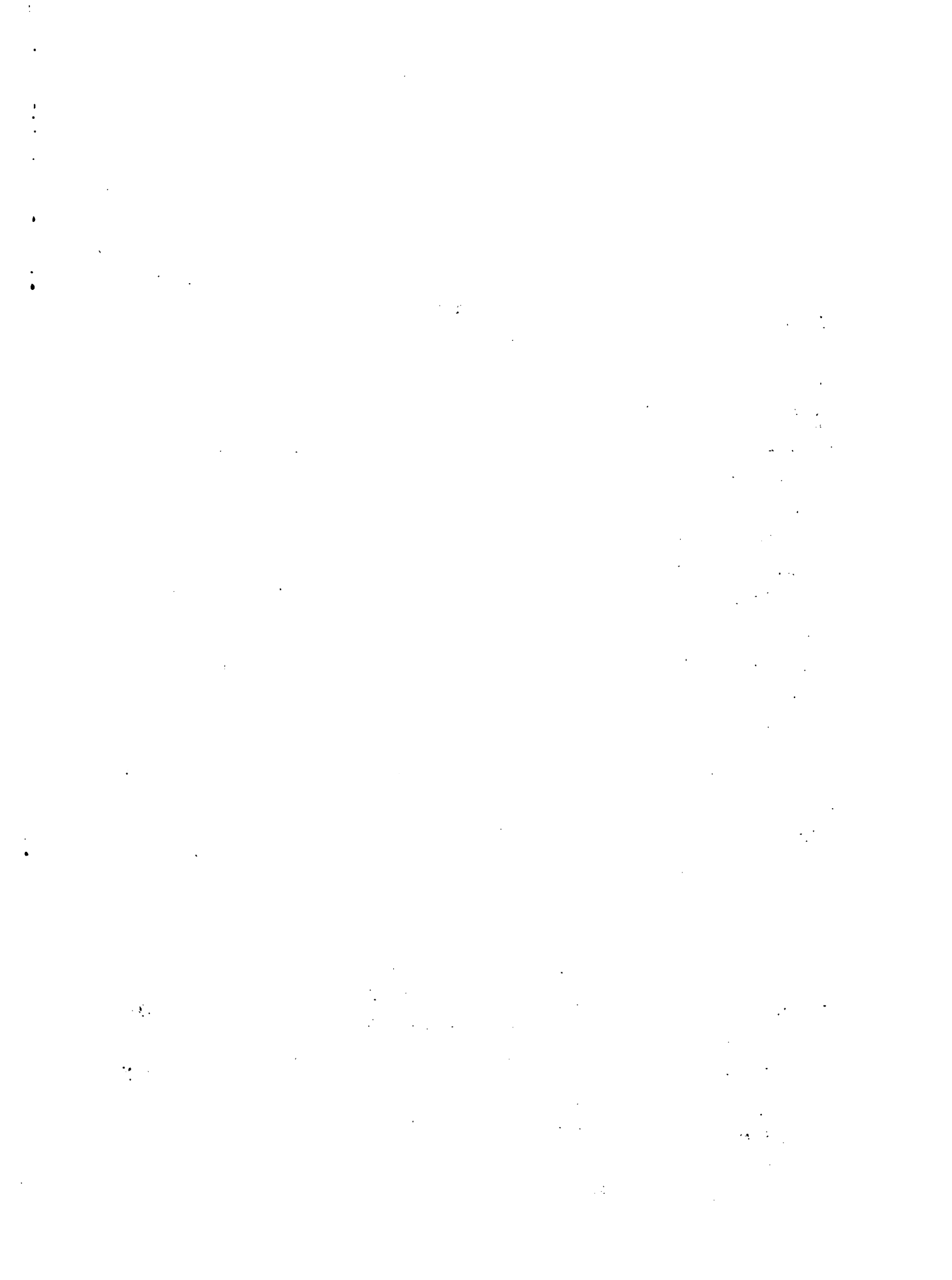

campo con la participación de 382 agentes de desarrollo socio-económico rural de las 7 Direcciones Regionales, bajo la supervisión de los Encargados Regionales de Organización Rural.

El Departamento de Información, Estadísticas y Cómputo de la SEA ha colaborado con el diseño del cuestionario y el procesamiento de la información. El Departamento de Divulgación Técnica imprimió los cuestionarios e instructivos y ha colaborado con el diseño y la impresión de las publicaciones.

El Instituto Interamericano de Ciencias Agrícolas ha prestado su colaboración por medio de asesoría técnica y ayuda logística. La colaboración de más de 3000 miembros directivos de las organizaciones rurales quienes proporcionaron la información hizo posible la realización del Inventario.

Es la esperanza de los responsables del estudio, que el Inventario sea de utilidad para las organizaciones rurales y sus miembros y sirve como el inicio de un intercambio permanente, continuo y sistematizado de información entre las organizaciones rurales y los programas de desarrollo del país.



LISTA DE CONTENIDO

	<u>Página</u>
PREFACIO	i
CAPITULO UNO	1
CAPITULO DOS. LISTA DE ORGANIZACIONES	10
CAPITULO TRES. INFORMACION ESTADISTICA SO- BRE LAS ORGANIZACIONES RURA LES DE LA REGION	3
CAPITULO CUATRO. CONCLUSIONES Y RECOMENDA- CIONES	
 ANEXO A. CUESTIONARIO Y EXPLICACIONES	
 ANEXO B. PERSONAL DIRECTIVO Y TECNICO DEL DEPARTAMENTO DE ORGANIZACION RU- RAL QUE HA COLABORADO CON EL IN- VENTARIO.	

INTRODUCCION

El proceso de organización rural es de primordial importancia para el desarrollo de los países que dependen apreciablemente de la agricultura. Este proceso hace posible que las familias rurales de pocos recursos contribuyan a la formación de las políticas y los programas que les afectan, aprovechen las tecnologías que aumentan la productividad y reciban una justa distribución del producto de su trabajo.

Históricamente la gran mayoría de la población rural de los países en vía de desarrollo jamás ha participado plenamente en los procesos económicos, sociales y políticos de sus países. Esta marginación ha frenado los intentos de desarrollo y ha mantenido a estas familias en un estado de pobreza, desconfianza y frustración.

En la República Dominicana, durante los últimos años se ha experimentado una notable aceleración del proceso de organización campesina, lo que ha incidido favorablemente en la producción agropecuaria y en el mejoramiento de las condiciones de vida de los asociados. No obstante, una elevada proporción de los productores agropecuarios todavía no está integrada al proceso de organización rural. Además, el nuevo Inventario revela que la mayoría de las organizaciones es de reciente formación y no ha logrado el grado de consolidación y aceptación que es necesario para que pueda servir como eje de desarrollo rural.

Es importante destacar que la actual política del Estado Dominicano apoya la formación de organizaciones rurales autogestionarias y su participación activa en los programas de desarrollo.

Como indicadores de la política de apoyar el proceso de organización campesina se pueden citar: Los programas de la Secretaría de Estado de Agricultura que han fortalecido el Departamento de Organización Rural y promueven la formación de los Centros de Servicios Integrales; la política del Instituto Agrario Dominicano que establece la producción colectiva en sus nuevos asentamientos y promueve la formación de Empresas Campesinas de Reforma Agraria; y la política del Banco Agrícola que orienta programas de crédito, capacitación y supervisión hacia las organizaciones productivas de pequeños y medianos agricultores.

La situación es muy prometedora para las organizaciones campesinas y el desarrollo rural en general. Con mayor estímulo, con resultados concretos y con un progresivo aumento de la participación de las organizaciones campesinas en el desarrollo rural, se puede esperar un dramático mejoramiento de las condiciones de vida y de la productividad del sector, todo lo que sería altamente beneficioso para el país.

Para que los estímulos den resultados y que haya un aumento en la participación de las organizaciones, es esencial mejorar la información sobre las organizaciones y sus necesidades y establecer un sistema de flujo de información entre las organizaciones y todas las entidades involucradas con los programas de desarrollo; es decir, institucionalizar un sistema de información adecuado para las necesidades del futuro.

El levantamiento de este Inventario de Organizaciones Rurales debe servir como un primer paso en esta dirección. Para facilitar el uso inmediato del Inventario en la planificación y ejecución de los programas de desarrollo, se

presentan informes por cada Región en uso por parte de la Secretaría de Estado de Agricultura cuando se inició el presente estudio.

Objetivos del Inventario

Este trabajo tiene dos objetivos generales que han orientado cada etapa de su desarrollo.

1. Establecer una base de información y experiencia que servirá para iniciar el funcionamiento de un sistema de información permanente y activo de las organizaciones rurales del país, que contribuirá al mejoramiento de la formulación de políticas agrarias y la planificación y ejecución de los programas de desarrollo rural.

Previamente se realizaron inventarios en 1975 y 1976. Los resultados sirvieron para demostrar la importancia del movimiento de organización campesina. Estos inventarios se realizaron como estudios especiales y no fué posible dejar establecido un mecanismo de actualización y uso sistemático de los resultados y por esta razón el país no ha aprovechado el valor potencial que tenían.

Tomando en cuenta esta experiencia se organizó el presente estudio como la primera etapa en el establecimiento de un sistema de información sobre las organizaciones. Este punto se tratará más adelante en la sección sobre la metodología del estudio.

2. El segundo objetivo general, es presentar una nueva lista de las organizaciones rurales vinculadas con la producción agropecuaria, así como las direcciones de cada una y una descripción de ciertas de sus más importantes características.

1000
1000

1000

1000

1000

1000

1000

1000

1000

1000

1000

La realización del Inventario tiene varios objetivos específicos que se relacionan directamente al logro de los objetivos generales:

1. Identificar las organizaciones rurales relacionadas actualmente o potencialmente con el desarrollo agropecuario del país.
2. Describir ciertas características básicas de estas organizaciones.
3. Presentar recomendaciones sobre el uso de la información para el apoyo del proceso de organización campesina en el desarrollo rural.
4. Formular recomendaciones sobre el establecimiento y operación de un sistema nacional de información sobre organizaciones rurales.

Metodología

El estudio se diseñó para obtener y analizar un conjunto de datos que identifican la naturaleza y dimensiones de áreas problemáticas para la planificación y programación de acciones con las organizaciones rurales. El Inventario describe y categoriza las organizaciones por tipo de organización y por su localización geográfica. Además, indica los principales problemas sentidos, las instituciones que han dado apoyo, las actividades principales, su permanencia y su grado de evolución.

El Inventario intenta abarcar todas las organizaciones de base en el país que realizan actividades agropecuarias o que están organizándose para este fin.

...the ... of ...
...the ... of ...
...the ... of ...

...the ... of ...
...the ... of ...
...the ... of ...

...the ... of ...
...the ... of ...
...the ... of ...

...the ... of ...
...the ... of ...
...the ... of ...

...the ... of ...
...the ... of ...
...the ... of ...

Se ha solicitado la información de uno o más de los miembros de la directiva de cada organización, quien se consideró más conocedor de las operaciones de las organizaciones. Se usó un cuestionario de cinco páginas para la colección de la información. Este cuestionario fue precodificado para su procesamiento electrónico (Anexo A). Donde fue posible, se formularon unas preguntas en la misma forma que usó el Inventario de 1976 para permitir una comparación entre los resultados de los dos estudios.

El cuestionario se diseñó para facilitar la realización de entrevistas por parte de técnicos con poca experiencia en entrevistas formales.

Se contó con la cooperación de los Directores Regionales de la SEA para este trabajo, todos los Encargados Regionales de Organización Rurales y 332 técnicos a nivel de campo de la SEA participaron en la realización de las entrevistas.

La razón principal para adoptar esta medida fue el intento de involucrar a este personal en el uso del cuestionario, incentivarle a conocer más de cerca las organizaciones y prepararle para el mantenimiento de los archivos de información sobre organizaciones rurales.

La información fue precodificada para la preparación de los informes y su análisis posterior. El Departamento de Información, Estadísticas y Cómputo ha cooperado con el procesamiento de la información y en el diseño de un registro permanente de información sobre las organizaciones.

Se iniciaron las actividades del estudio en el primer trimestre de 1979 con una revisión de los inventarios anteriores y del uso que se ha dado a ellos.

En el segundo trimestre se elaboró el plan del nuevo Inventario y se hizo el diseño del cuestionario. Los últimos ajustes se hicieron en base de las recomendaciones de una reunión del personal directivo del Departamento de Organización Rural. En esta reunión se estableció el plan de operaciones para la realización del trabajo en cada Región con el Encargado Regional de Organización Rural responsabilizado para la supervisión del trabajo de campo.

Se comenzó la recolección de la información en algunas de las Regionales a mediados de agosto. Desafortunadamente este trabajo fue interrumpido por el paso de los huracanes David y Federico. Los huracanes causaron un cambio considerable de las prioridades del trabajo de la SEA, lo que afectó directamente las actividades de investigación, tal como el Inventario.

La entrega de los cuestionarios ya llenados, se hizo periódicamente de acuerdo con los programas de trabajo en cada Regional y Zona. De esta manera a mediados de 1980 se comenzó con la perforación de las tarjetas para la computarización de la información, mientras que se continuó con la realización de las entrevistas y la corrección de los cuestionarios en algunas Regiones, hasta el 30 de octubre, 1980. Se hicieron las últimas correcciones y modificaciones del programa del computador y el procesamiento de la información a mediados de diciembre, 1980.

La realización de todos los pasos del estudio por medio de las unidades estructurales existentes de la SEA, ha demostrado la factibilidad de este procedimiento. A la vez, el mismo proceso ha experimentado una serie de demoras y en algunas Zonas no se reportaron todas las organizaciones. Estas dificultades resultan de la introduc-

1. The first part of the document discusses the importance of maintaining accurate records of all transactions and activities. It emphasizes that this is essential for ensuring transparency and accountability in the organization's operations.

2. The second part of the document outlines the various methods and tools used to collect and analyze data. It highlights the need for consistent and reliable data collection processes to support informed decision-making.

3. The third part of the document focuses on the role of technology in data management and analysis. It discusses how modern software solutions can streamline data collection, storage, and reporting, thereby improving efficiency and accuracy.

4. The fourth part of the document addresses the challenges associated with data management, such as data quality, security, and privacy. It provides strategies to mitigate these risks and ensure that data is used responsibly and ethically.

5. The fifth part of the document concludes by summarizing the key findings and recommendations. It stresses the importance of ongoing monitoring and evaluation to ensure that data management practices remain effective and aligned with the organization's goals.

ción de una nueva línea de acción que se toma a veces como un recargo de trabajo e inclusive como inconveniente por la información misma que pueda resultar. Con la integración de esta línea de acción como parte normal del trabajo, estas dificultades deben desaparecer.

Informe para la Región Suroeste

Las 254 organizaciones están distribuidas entre las tres Zonas que componen la Región de la siguiente manera:

Zona 1	San Juan de la Maguana	140	55.1
Zona 2	Azua	58	22.8
Zona 3	Elías Piña	<u>56</u>	<u>22.1</u>
		254	100.0

Hay un total de 12,020 socios. El número de socios por tipo de organización (agricultores, mujeres y jóvenes), es el siguiente:

	<u>Número</u>	<u>Promedio Aritmético</u>	<u>Porcentaje</u>
Organizaciones de agricultores.	10,700	51	89.0
Organizaciones de mujeres	901	30	7.5
Organizaciones de jóvenes.	419	35	3.5

La gran mayoría, 199, de estas organizaciones ha sido formada después del año 1974 y se han formado 105, ó 42.4 por ciento, en los años 1978 y 1979. En otras palabras las organizaciones son relativamente nuevas y se puede anotar que ninguna tiene más de 16 años y las dos más antiguas se formaron en 1964.

Este informe presenta el nombre y dirección de cada organización y las características siguientes:

Tipo de organización de acuerdo con su propio nombre y sus funciones principales; grado de evolución y fecha de fundación.

Si tiene estatutos

Si está incorporado

Número de socios

Los dos logros principales en el último año

Las dos instituciones que más han dado apoyo

Los dos principales tipos de producción

Los dos lugares principales de venta de sus productos

Los dos problemas principales de la organización

Las características de las organizaciones, Capítulo 2, están presentadas para las organizaciones de agricultores, de mujeres y de jóvenes de acuerdo con la Zona y Sub-zona donde están ubicadas.

El Capítulo 3 presenta un resumen estadístico de las características de las organizaciones.

El Capítulo 4 presenta las conclusiones y recomendaciones que han resultado del estudio.

El Anexo A presenta una copia del cuestionario que se usó para la recolección de la información y el instructivo correspondiente.

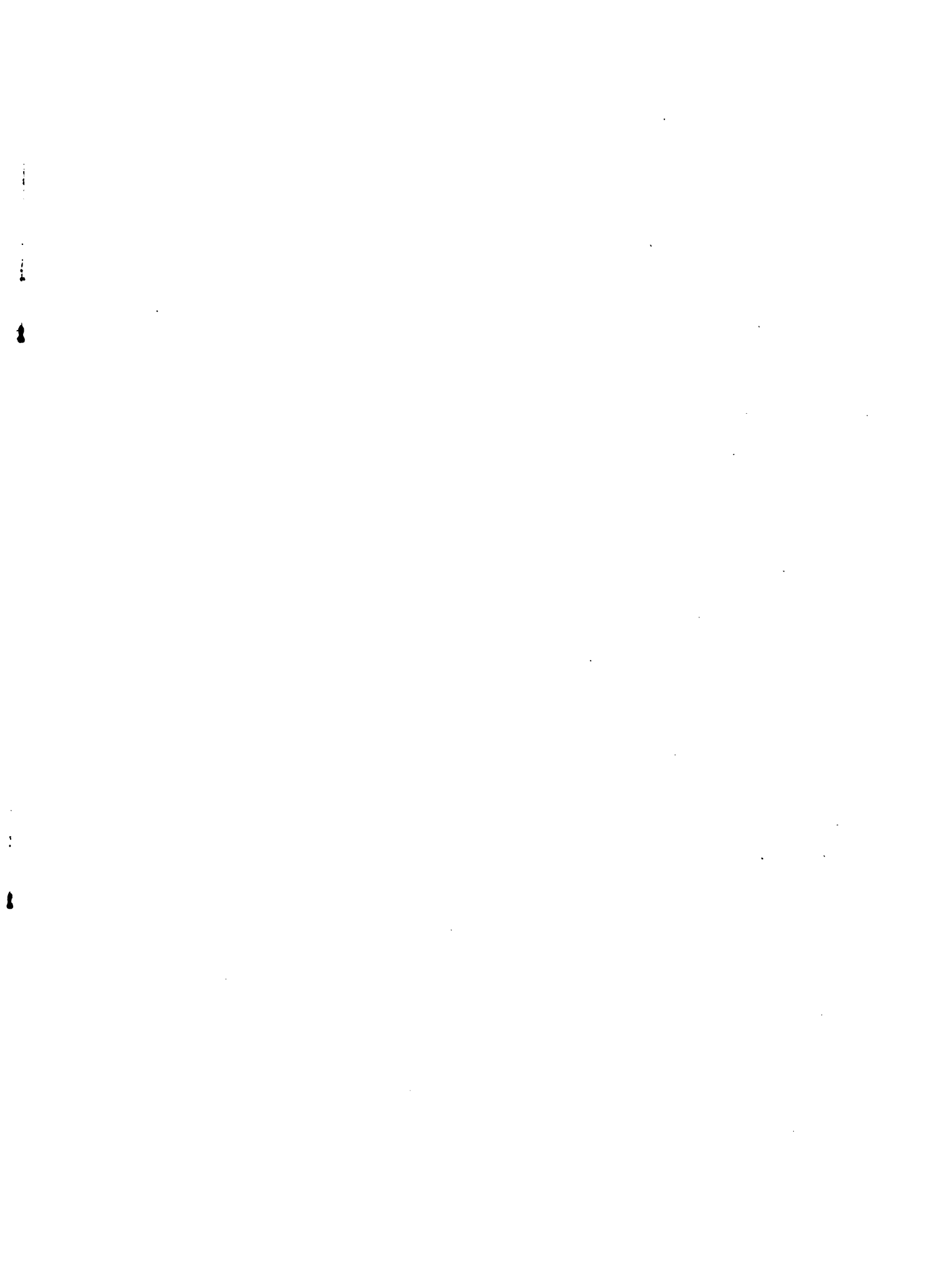

El Anexo B presenta los nombres del personal técnico de la SEA que ha colaborado con el estudio.



CAPITULO DOS
LISTA DE ORGANIZACIONES

La lista de las organizaciones se presenta de la siguiente manera:

Organizaciones de Agricultores

Zona 1 San Juan
de la Maguana
Zona 2 Azua
Zona 3 Elías Piña

Organizaciones de Mujeres

Zona 1 San Juan
de la Maguana
Zona 2 Azua
Zona 3 Elías Piña

Organizaciones de Jóvenes

Zona 1 San Juan
de la Maguana
Zona 2 Azua
Zona 3 Elías Piña

Código y Abreviaciones

que aparecen en la Lista de Organizaciones

Para facilitar el procesamiento de la información se emplea un sistema de códigos y abreviaciones que también aparecen en la reproducción de la Lista de Organizaciones. A continuación se presentan las explicaciones en el orden en que se encuentran en el Listado.

Tipo de Organización

Se han usado dos características que se relacionan con el tipo de organización:

1. Términos que forman parte de los nombres o que se usan para referirse a la agrupación:

ASOC	-	Asociación
COOP	-	Cooperativa
PROY	-	Proyecto
FINC	-	Finca
CLUB	-	Club
ATCT	-	Asentamiento colectivo
ATCL	-	Asentamiento- colonia
ATTR	-	Asentamiento tradicional

2. Por tipo de socio:

1	-	Agricultores
2	-	Mujeres
3	-	Jóvenes

Tipo de Organización por función:

AGMIX	-	Agropecuaria mixta
AGCUL	-	Agrícola - cultivos
GANAD	-	Ganadero
PORCI	-	Porcino
AVICO	-	Avícola
OTROP	-	Otro, pecuario
AHOCR	-	Ahorro y crédito
CONSU	-	Consumo
SERVM	-	Servicios Múltiples
AGIND	-	Agroindustria
PESQU	-	Pesquero
OTRO	-	Otro



Grado de evolución

- EP - En promoción, directiva no nombrada
- EF - En formación, directiva provisional
- OR - Organizada, directiva definitiva

Fecha de fundación

Aparece mes y año, por ejemplo, 1-76; sería enero de 1976.

Estatutos

- SI - Tiene estatutos aprobados
- NO - No tiene estatutos aprobados

Afiliación

- NO - No está afiliada
- AREA - Comité de Area
- JUNT - Junta Municipal
- FPRO - Federación provincial
- FREG - Federación regional
- CREG - Confederación regional
- CNAC - Confederación nacional
- OTRA - Otra

Número de socios

Aparece el número de socios inscritos de la organización.

Los dos tipos de logros más importantes de la organización en el último año

- | | |
|-------------------------------|------------------------|
| 1. Obtener crédito | 10. Hacer caminos |
| 2. Obtener insumos | 11. Hacer almacén |
| 3. Obtener tierras | 12. Servicios públicos |
| 4. Obtener asistencia Técnica | 13. Centro Comunal |
| 5. Mejorar mercado | 14. Artesanía |
| 6. Obras de riego | 15. Recreación |
| 7. Mejorar raza | 16. Alfabetización |
| 8. Plan de producción | 17. Capacitación |
| 9. Tienda de consumo | 18. Otro |

Las dos instituciones que han prestado mayor asistencia a la organización

SEA	-	Secretaría de Estado de Agricultura
IAD	-	Instituto Agrario Dominicano
FDD	-	Fundación Dominicana de Desarrollo
ODC	-	Oficina para el Desarrollo de la Comunidad
SID	-	Sociedad Industrial Dominicana
IDECOOP	-	Instituto de Desarrollo y Crédito Cooperativo
CARITA	-	Cáritas Dominicana
IGLES	-	Servicios de agencias religiosas
FEDECO	-	Federación Dominicana de Cooperativa de Ahorro y Crédito
INESPR	-	Instituto Nacional de Estabilización de Precios
FEDELA	-	Federación de Ligas Agrarias Cristianas
FENACO	-	Federación Dominicana de Cooperativas Agropecuarias
FETAB	-	Federación Cooperativas Tabacaleras
AS. P-D	-	Asociación Pro-Desarrollo

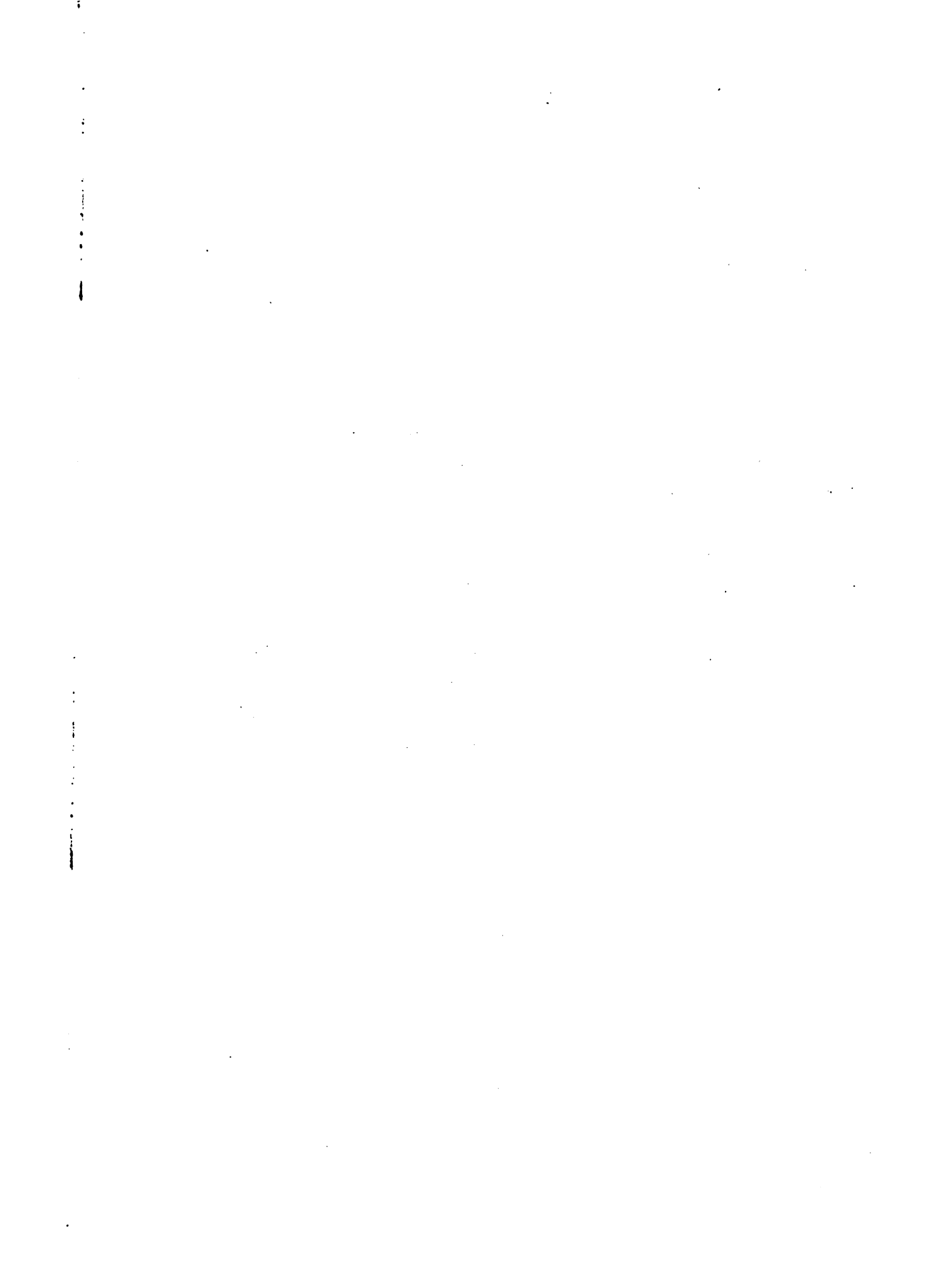

AYUNT.	-	Ayuntamiento
BCO. AG.	-	Banco Agrícola
OTRA	-	Otra

Producción principal

La mayor parte de las entradas son por nombre de cultivos o actividades pecuarias. Las abreviaciones que necesitan una explicación son:

PLAT,G	-	Plátanos y guineos
OTRAAG	-	Otra, agrícola
GANADO	-	Ganado, carne
OTRA P	-	Otra, pecuaria
AVIC,C	-	Avícola, carne
AVIC,H	-	Avícola, huevos
OTRA P	-	Otra pecuaria
AGROIN	-	Agroindustria
APICUL	-	Apicultura
OTRA	-	Otra, no agropecuaria, por ejemplo, social.

Los dos lugares principales de venta de los productos de los asociados

1	-	Directo al consumidor
2	-	Intermediarios en la finca
3	-	Intermediarios en la comunidad
4	-	Intermediarios en la cabecera municipal
5	-	Intermediarios en la cabecera provincial
6	-	Intermediarios en la capital
7	-	A la cooperativa
8	-	A la asociación
9	-	Tienda de consumo
10	-	Una empresa exportadora
11	-	INESPRE

- | | | |
|----|---|--------------------------------|
| 12 | - | Otra institución gubernamental |
| 13 | - | Otro |
| 14 | - | No venden |

Orden de importancia

Las columnas de logros, instituciones de apoyo, producción principal, venta de producto y problemas presentan la información por orden de importancia. La primera información indica lo que se considera del principal o primero de importancia y la segunda información se refiere a lo que se considera como de segunda en importancia.



Listado de Organizaciones

INVENTARIO ORGANIZACIONES RURALES PEQUEÑAS Y MEDIANAS AGRICULTORES

REGION 7 SUROESTE

N O M B R E	DIRECCION	TIPO TIPO DE GDO. FECHA ESTABLECIMIENTO	AFILIACION	NUM. DE SOCIOS	LG- GROS	INSTITUCION VENTA		PROBLEMAS
						APoyo	PRINCIPAL PROD.	
ORGANIZACIONES DE AGRICULTORES								
SUB-ZONA 7111 SAN JUAN								
ZONA 71	SAN J. MAGUANA							
LA ALTAGRACIA	LO CORDOZO	ASOC 1 AGCUL	EF 10-79	SI NO NO	45	SEA	HABICH GANDUL	02 03 TRANSPORTE ALMACENAM.
EL PROGRESO	EL CONDUJO	ASOC 1 AGCUL	OR 11-76	SI SI JUNT	39	SEA ODC	ARROZ HABICH	02 03 TRANSPORTE ALMACENAM.
ASOC. LA ESPERA NZA	LA JAGUA	ASOC 1 AGCUL	OR 7-75	SI NO NO	32	SEA FDD	ARROZ HABICH	02 03 TRANSPORTE ALMACENAM.
UNION Y PROG. AS TO DE LA GULATA	EL ASTU	ASOC 1 AGCUL	OR 9-79	SI NO NO	20	SEA	HABICH ARROZ	03 02 TIERRA CREDITO
UNION PARA EL P ROG. CARDON	CARDON	ASOC 1 AGMIX	OR 11-79	SI SI JUNT	115	FDD	HABICH MAIZ	03 02 CREDITO TIERRA
SAN ISIDRO	RINCON ABAJO	ASOC 1 AGCUL	OR 11-76	SI SI JUNT	38	BCO. AG IAD	ARROZ HABICH	05 RIEGO TIERRA
ASOC. LA ESPERAN ZA	EL CERCADO (PLA CER BONITO)	ASOC 1 AGCUL	EP 6-73	SI NO JUNT	85	SEA ODC	MAIZ HABICH	11 03 RIEGO CREDITO
SAN ANTONIO	MENDIETA-CANAFI STOL	ASOC 1 AGCUL	OR 2-75	SI SI JUNT	39	SEA ODC	ARROZ HABICH	03 11 TIERRA MECANIZAG.
LA EXPERIENCIA	HATO DEL PADRE	ASOC 1 AGCUL	OR 9-75	SI NO NO	30	SEA ODC	ARROZ HABICH	02 11 ASIST. TEC. CREDITO
Fco. DEL ROSARIO O SANCHEZ	CENTRO BARRANCA	ASOC 1 AGCUL	OR 1-80	SI NO NO	117	SEA BCO. AG	HABICH MAIZ	11 03 TIERRA CREDITO
SAN JUAN BAUTISTA	BARRANCA	ASOC 1 AGCUL	OR 2-72	SI NO NO	34	SEA ODC	HABICH MAIZ	11 03 TIERRA MERCADO
ASOC. ENRIQUILLO	PJE. TAMARINDO-CHALGNA	ASOC 1 AGCUL	OR 4-78	SI NO NO	92	ODC SEA	HABICH MAIZ	11 03 MERCADO RIEGO
SAN ISIDRO	LOS PORTUGUESES (HATC DEL P.)	ASOC 1 AGCUL	OR 1-77	SI NO NO	22	SEA ODC	GANDUL MANI	02 ASIST. TEC. CREDITO
RAMON M. MELLA	SOSA (PIEDRA ANCA)	ASOC 1 AGCUL	10-78	SI NO NO	54	BCO. AG SID	GANDUL MAIZ	03 02 TRANSPORTE CREDITO



CENTRO DE PROCESAMIENTO DE DATOS - SEA

INVENTARIO ORGANIZACIONES RURALES PEQUEÑOS Y MEDIANOS AGRICULTORES

REGION 7 SURCESTE

N O M B R E	DIRECCION	TIPO TIPO DE GOO. ORG. FUNCION EVOL	FECHA ESTA IN- FUND. TUTO CORP	IN- CORP	AFI- LIAC	NU- SUCIOS	LO- GROS	INSTIIT PRODUCCION VENTA		PROBLEMAS	
								APOYO PRINCIPAL	PRD.		
ORGANIZACIONES DE AGRICULTORES											
LES MERCEDES	LA SABANA	ASOC 1	AGCUL	EF 10-79	NO	NO	66	SEA	HABICH MANI	02 03	CREDITO TRANSPORTE
LA ALTAGRACIA	LA PIEDRA-YAGUE	ASOC 1	AGCUL	OR 1-80	NO	NO	30	SEA CARITA	GANDUL HABICH	03 04	TRANSPORTE CREDITO
ASOC. LA PRIMAV EFA	ARROYO LIMON	ASOC 1	AGCUL	OR 12-78	SI	SI	JUNT 33	SEA OTRA	HABICH MAIZ	03	TRANSPORTE ASIST.TEC.
NSTRA-SRA. DE LA S MERCEDES	LA HIGUERA	ASOC 1	AGCUL	OR 6-79	SI	NO	22	SEA ODC.	GANDUL MAIZ	03	CREDITO ASIST.TEC.
LAS TRES MORIAS	LAS CANAS DE GU AZUNAL	ASOC 1	AGCUL	OR 4-78	SI	SI	JUNT 46	ODC SEA	GANDUL MAIZ	02 13	TIERRA CREDITO
GARABITO	LAS CHARCAS	PROY 1	AGCUL	OR 4-80	SI	SI	JUNT 13	SEA BCO.AG	ARROZ HABICH	03 11	RIEGO MERCADO
SAN JOSE	LA LIMA	ASOC 1	AGCUL	OR 1-78	SI	NO	39	CARITA SEA	HABICH MAIZ	03	TIERRA TRANSPORTE
LA HUMANITARIA	LAS CANITAS	ASOC 1	AGCUL	OR 7-76	SI	NO	165	SEA BCO.AG	HABICH SANDUL	03	RIEGO MERCADO
SANTA LUCIA	CANAFISTOL	ASOC 1	AGCUL	OR 3-76	SI	SI	JUNT 40	FDD SEA	ARROZ HABICH	11 03	RIEGO TIERRA
ASOC. SAN SANCH EL RABIREZ	JAJUIMEYES	ASOC 1	AGCUL	OR 10-77	SI	SI	JUNT 54	ODC SEA	GANDUL ARROZ	03 08	TIERRA CREDITO
SANTA CLARA	LOS FONDOS	ASOC 1	AGCUL	OR 5-78	SI	SI	JUNT 35	IAD SEA	HABICH GANDUL	11 03	RIEGO CREDITO
SAN FRANCISCO	EL CAJUIL DE HA TO DEL PADRE	ASOC 1	AGCUL	OK 5-77	SI	SI	JUNT 20	SEA ODC	GANDUL MAIZ	11 03	CREDITO ASIST.TEC.
ASOC. MAGUANA A ARRIBA	MAGUANA ARRIBA	ASOC 1	AGCUL	OR 10-64	SI	SI	JUNT 48	SEA ODC	GANDUL HABICH	02 11	TIERRA MERCADO
ASOC. EL ARCA D E NOE	EL DORNIDERO	ASOC 1	AGCUL	OR 10-76	SI	SI	JUNT 30	SEA BCO.AG	ARROZ MAIZ	11 03	TIERRA MERCADO
ASOC. LA ALTAGR ACIA	LA HIGUERA	ASOC 1	AGCUL	OR 1-75	SI	SI	JUNT 140	CARITA BCO.AG	HABICH MAIZ	11 03	OTRO ASIST.TEC.
ASOC.SAN RAFAEL	LA CEIBA	ASOC 1	GANAD	OR 10-76	SI	SI	JUNT 17	CARITA	GANADO	03	CREDITO

INVENTARIO ORGANIZACIONES RURALES PEQUEÑAS Y MEDIANAS AGRICULTORES

REGION 7 SURCESTE

NOMBRE	DIRECCION	TIPO TIPO DE GOO. FECHA ESTA IN- ORG. FUNCION EVOL FUND. TUTO CORP LIAC	SOCIOS	AFI- NG. DE	LO- GNUS	INSTIIT PRODUCCION VENTA APOYO PRINCIPAL PROD.	PROBLEMAS							
								OK	2-76	SI	SI	JUNT	32	01 10
ASOC. SAN PEDRO	EL PALERO	ASOC 1	AGCUL	OK	2-76	SI	SI	JUNT	32	01 10	SEA BCO.-AG	HABICH MAIZ	03 11	CREDITO OTRO
PAZ Y UNION	LA LOMA-YAQUE	ASOC 1	AGCUL	OK	3-73	NO	NO	NO	97	17	SEA SID	HABICH ARROZ	03 11	RIEGO ASIST.-TEC.
LA GUAMA	LA GUAMA-YAQUE	ASOC 1	AGCUL	OR	8-77	SI	SI	JUNT	28		SEA	HABICH GANDUL	03 11	CREDITO TIERRA
ASOC. LA PREFER ICA	HAJAGUAL	ASOC 1	AGCUL	OR	2-80	SI	NO	JUNT	52		BCO.-AG SEA	HABICH MAIZ	03 11	INFRAESTR. CREDITO
LA ESPERANZA	RIO ARRIBA DEL ACORTE	ASOC 1	AGCUL	OR	10-76	SI	NO	NO	10	01 02	CARITA FDD	HABICH BATATA	03 11	TRANSPORTE CREDITO
GREGORIO LUPERO M	EL HOYO	ASOC 1	AGNIX	OR	12-78	SI	NO	NO	46		SEA BCO.-AG	HABICH GANDUL	11 02	INSUMOS CREDITO
SAN FRANCISCO	EL GUAYABO	ASOC 1	AGCUL	OR	5-80	SI	SI	JUNT	43	01 04	SEA CARITA	HABICH MAIZ	03 11	TIERRA OTRO
NIPACSA DE LAS MERCEDES	YACAMUEQUE	ASOC 1	AGCUL	OR	3-79	NO	SI	JUNT	20		BCO.-AG SEA	MAIZ HABICH	03 11	CREDITO ALMACENAM.
ASOC. LA BUENA FE	JAGUIMEYES	ASOC 1	AGCUL	OR	5-79	SI	SI	JUNT	28		CARITA	HABICH MAIZ	03	OTRO ASIST.-TEC.
SAN ANTONIO	LOS CHICHARRONES	ASOC 1	AGCUL	OR	7-78	SI	SI	JUNT	47	02 01	SEA BCO.-AG	HABICH MAIZ	03	TRANSPORTE ACOPIO
JCSE DEL CARMEN	BOCA DEL ARROYO	ASOC 1	AGCUL	OR	2-79	SI	NO	NO	29		SEA BCO.-AG	HABICH MAIZ	03 02	INSUMOS CREDITO
ASOC. LA ALTAGRA CIA	ASIENTO LUISA	ASOC 1	AGCUL	OR	8-76	SI	NO	NO	48	01 03	SEA	GANDUL HABICH	03 11	CREDITO ASIST.-TEC.
MARIA TRINIDAD SANCHEZ	LA HERRADURA	ASOC 1	AMOCR	OR	4-79	SI	NO	NO	30		SEA FDD	HABICH ARROZ	11 02	TRANSPORTE RIEGO
JOSE MA. CABRAL Y BAEZ	SABANA ALTA	ASOC 1	AGCUL	OR	12-78	SI	SI	JUNT	20	17 02	SEA ODC	HABICH ARROZ	03 11	CREDITO MERCADO
NSTRA. SRA. DEL C ARMEN	LOS BANCOS-GUAN ITO	ASOC 1	AGNIX	OR	11-79	SI	SI	JUNT	40	01 02	SEA BCO.-AG	HABICH ARROZ	03 11	TIERRA MERCADO
SAN MIGUEL NO. 2	LAS CHARCAS	ASOC 1	AGCUL	OR	2-79	SI	SI	JUNT	78		SEA BCO.-AG	ARROZ HABICH	03 11	RIEGO MERCADO

ORGANIZACIONES DE AGRICULTORES

REGION 7 SURESTE

N O M B R E	DIRECCION	TIPO DE GOO. ORG. FUNCION	FECHA ESTI- LVO FUND.	IN- CORP	AFI- LIAC	NO-DE SOCIOS	LO- GROS	INSTIT APOYO	PRINCIPAL PROD.	VENTA	PROBLEMAS
ORGANIZACIONES DE AGRICULTORES											
SUB-ZONA 7112 LAS MATAS DE FARFAN											
ASCC-SANTA MARI A	CARRERA DE YEGU A P. POZO HONDO	ASOC 1	OR 3-79	NO	NO	24			MAIZ ARROZ	02 03	CREDITO TRANSPORTE
EL PORVENIR (AG RICCLA)	SECC-COCINERA P AJAJE	ASOC 1	OR 2-76	SI	SI	46	04 12	SEA	MAIZ AKROZ	11 11	CREDITO ALMACENAM.
SAN FRANCISCO	SECC-LAS MULAS	ASOC 1	OR 3-76	NO	NO	40	17	SEA	MANI GANDUL	02 11	TIERRA RIEGO
ASCC-DE AGRICUL TRES LOS TRCZO	PARAJE LUS TRCZO	ASOC 1	OR 5-77	SI	NO	42	17 01	SEA CARITA	MAIZ YUCA	03 11	ACOPIO RIEGO
SAN JOSE (AGRIC CLA)	SECC-LOS COPEYE S	ASOC 1	OR 3-78	SI	NO	37	17	CARITA	MAIZ HABICH	02 11	RIEGO CREDITO
LA CARIDAD	SECC-LOS JOBOS	ASOC 1	OR 6-77	SI	NO	38	01 04	SEA	MAIZ MANI	11 03	ACOPIO ALMACENAM.
ASCC-VILLA FLOR ES	LA ESTANCIA P.L A FLOR	ASOC 1	EF 8-79	SI	NO	32			GANDUL MAIZ	11 03	RIEGO INFRAESTR.
SAN FRANCISCO N O.I EL ALTE.	SECC-LOS COPEYE S	ASOC 1	OR 3-75	SI	SI	40	02 17	SEA CARITA	MAIZ MANI	02	TRANSPORTE ALMACENAM.
ESPIRITU SANTO (AGROPECUARIA)	SECC-CATANAMATI A	ASOC 1	OR 11-75	SI	NO	62	01 17	SEA	HABICH MAIZ	03	ASIST.TEC. ACOPIO
ASCC-NTRA.SRA.D E LAS MERCEDES	LAS CARRERA PAR AJE L.ALMACIGO	ASOC 1	EP 2-74	SI	NO	46	01 04	ODC SEA	MAIZ YUCA	11 02	INFRAESTR. ASIST.TEC.
ASCC-SAN ISIDRO PECUARIO	SECC-LOS COPEYE S	ASOC 1	OR 12-77	NO	NO	53			MAIZ YUCA	03 02	INFRAESTR. ASIST.TEC.
ASCC-MATA DE CA G(ARRCCERA)	SECC-CARRERAS D E YEGUAS	ASOC 1	UR 6-77	SI	NO	33	02 17	CARITA FDD	ARROZ MAIZ	11 03	CREDITO INFRAESTR.
ASCC-SAN FRANCI SCO	LOS BAJO DE LOS COPEYES	ASOC 1	OR 10-72	SI	SI	40	02	SEA	MAIZ MANI	02 01	CREDITO INFRAESTR.
ASCC-RANCHITO (ARROCERA)	SECC-CARRERAS D E YEGUAS	ASOC 1	OR 2-74	SI	NO	45	17	SEA	MAIZ HABICH		
SAN MIGUEL	LAS MATAS DE FA RFAN	ASOC 1	EF 11-78	SI	NO	21	02	SEA	HABICH MAIZ	11 02	CREDITO ASIST.TEC.

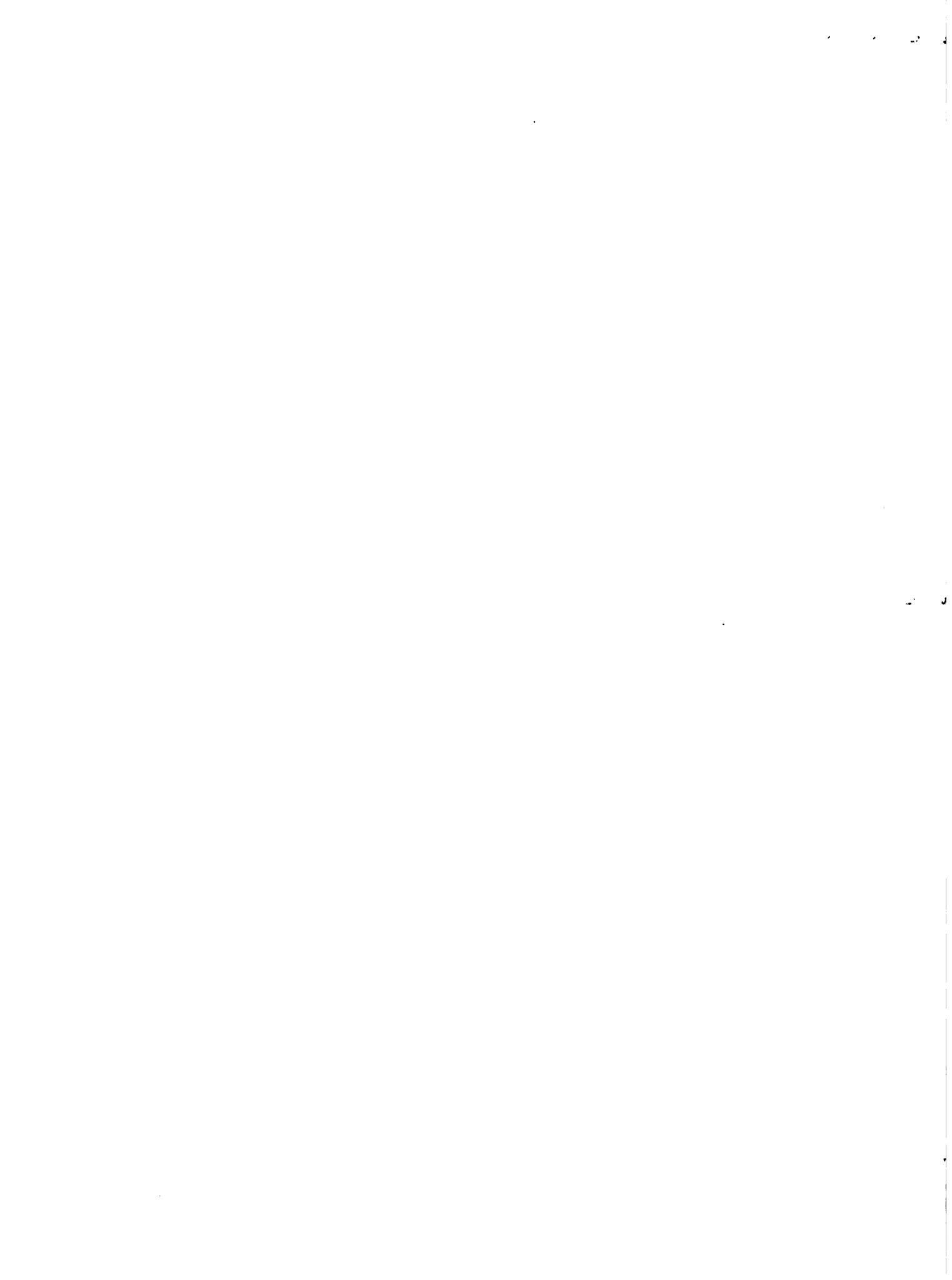

INVENTARIO ORGANIZACIONES RURALES PEQUEÑOS Y MEDIANOS AGRICULTORES

REGION 7 SUROESTE

N O M B R E	DIRECCION	TIPO TIPO DE GOO. ORG. FUNCION EVOL	FECHA ESTA IN- FUND.	TUTO CORP	AFI- NO. DE LIAC SOCIOS	LO- GROS	INSTIT APOYO PRINCIPAL	PRODUCCION VENTA PRINCIPAL PROD.	PROBLEMAS				
ORGANIZACIONES DE AGRICULTORES													
SAN PEDRO (AGRI CCLA)	PARAJE LOS DERR AMADEROS	ASOC 1	AGNIX	OR 58-74	SI	NO	NO	21	01	SEA	MAIZ HABICH	11 03	CREDITO RIEGC
CENTRO CANA	SECC.MAYAYAYA	ASOC 1	AGNIX	EP 11-75	SI	SI	NO	41	17	SEA CARITA	ARROZ MAIZ	03 11	CREDITO ASIST.TEC.
NUESTRA SRA.DE LOS REMEDIOS	EL NARANJO P.EL QUEMADO	ASOC 1	AGCUL	OR 12-69	SI	NO	NO	52	01 10	CARITA SEA	MAIZ YUCA	03 02	CREDITO TRANSPORTE
MARIA DE LOS RE MEDIOS	EL HOYO P.GUAZU MAL	ASOC 1	AGCUL	OR 17-79	SI	NO	SI	52		SEA	ARROZ PLATIG	11 07	RIEGC ACCPIO
SAN ANTONIO (LA CHINA)	YARONICO PARAJE LA CHINA	ASOC 1	AGCUL	EP 7-71	SI	NO	NO	53	17 01	SEA	MAIZ YUCA	02 03	CREDITO TRANSPORT.
JUAN PABLO DUAR TE	LA ESTANCIA	CLUB 1	AGCUL	OR 8-76	SI	SI	NO	47	01 16	FDD SEA	ARROZ MAIZ	11 02	TIERRA CREDITO
SAN ANTONIO	SECC.CANA AGURA P.ESCENDIDO	ASOC 1	AGCUL	OR 4-75	NO	NO	NO	93	01 04	SEA FDD	ARROZ GANADO	07 05	ALMACENAM- ASIST.TEC.
LA NUEVA MERCED ES	PAJONAL	ASOC 1	AGCUL	OR 12-78	SI	NO	NO	27	17	CARITA	MANI MAIZ	03 11	CREDITO INFRAESTR.
ASOC.LA ARROCE RA	CARRERAS DE YEG UA	ASOC 1	AGNIX	OR	SI	NO	NO	40	01 02	FDD	ARROZ MAIZ	04 11	CREDITO ALMACENAM.
SAN ANTONIO (AG RICCLA)	SECC.EL GUAYABO	ASOC 1	AGCUL	OR 6-69	NO	NO	NO	57	10 06	SEA	ARROZ MAIZ	03 11	ALMACENAM- TRANSPORT.
ASOC.LA UNION O EL FUTURO	SECC.OLIVERO P. LOS ALEJOS	ASOC 1	AGCUL	OR 4-76	SI	SI	NO	31	01 04	SEA	ARROZ MAIZ	11 02	TIERRA TRANSPORT.
NUESTRA SRA. DE LA CONCEPCION	SECC.LOS JOBOS	ASOC 1	AGNIX	EP 2-71	SI	SI	NO	125	01 04	FDD SEA	ARROZ GANADO	08 11	TRANSPORTE ACCPIO
EL COCAL	LA ESTANCIA P.E L COCAL	ASOC 1	AGCUL	EF 10-78	NO	NO	NO	33	01	FDD CARITA	MAIZ YUCA	09 11	RIEGC MERCADO
SAN ANTONIO SEC C.L.MULAS	SECC.LAS MULAS	ASOC 1	AGCUL	OR 31-70	SI	NO	NO	33	01 04	SEA CARITA	MANI YUCA	04 07	TRANSPORTE ALMACENAM.
ASOC.CENTRO CAN A AGURA	SECC.CANA SEGUR A	ASOC 1	AGNIX	OR 4-77	SI	NO	NO	50		SEA ODC	ARROZ GANADO	04 07	TRANSPORTE ALMACENAM.
LA ESPERANZA DE LA BARRERO	SECC. LA ESTANC IA	ASOC 1	AGNIX	EP 10-74	SI	NO	NO	78	01 17	CARITA SEA	YUCA MANI	02 11	TRANSPORTE INFRAESTR.

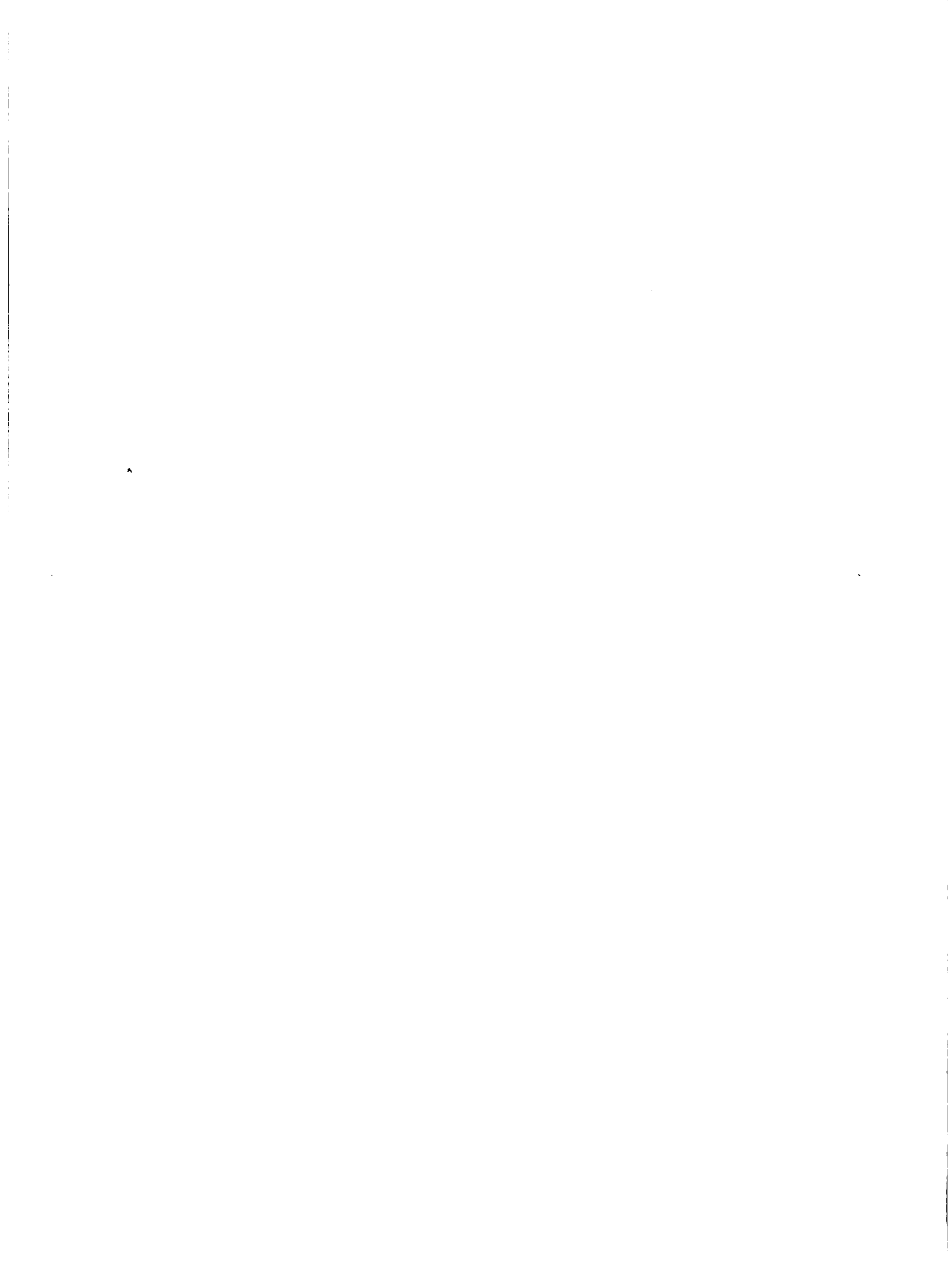

INVENTARIO ORGANIZACIONES RURALES PEQUEÑOS Y MEDIANOS AGRICULTORES

REGION 7 SURGESTE

N O M B R E	DIRECCION	TIPO TIPO DE GOB. FECHA ESTA IN-		AFI- NO. DE	LO-	INSTIIT PRODUCCION VENTA		PROBLEMAS					
		ORG. FUNCION EVOL. FUND. TUTO CORP	LIAC SOCIOS			GRDS	APOYO PRINCIPAL PROD.						
ORGANIZACIONES DE AGRICULTORES													
LA NUEVA ESPERA NZA(ASOC.AGR.)	SECC.L-CARRERA, P.EL ALMACIGO	AGHIX	OR	7-76	SI	NO	NO	110	01 04	SEA	ARROZ MAIZ	02 11	TIERRA RIEGO
LA SANTISIMA CR UZ	EL POZO SECC.EL NARANJO	AGCUL	OR	4-79	SI	NO	NO	73			MAIZ HABICH	11	CREDITO ASIST.TEC.
LA ALTAGRACIA	SECC.CANA SEGUR A P.LA PIEDRA	AGMIX	OR	5-79	SI	SI	NO	32	17	SEA	ARROZ MAIZ	02 03	CREDITO RIEGO
FCO.DEL ROSARIO SANCHEZ	LA ESTANCIA	ASOC 1	OR	4-75	SI	NO	NO	27	17	CARITA	ARROZ MAIZ	11 03	CREDITO ASIST.TEC.
NIRA.SRA.DE LAS MERCEDES	PAJONAL P.SAB.T UNA	AGCUL	EP	3-75	SI	NO	NO	47	01 04	SEA SID	MAIZ ARROZ	02 11	INFRAESTR- ALMACENAM.
ESPIRITU SANTO	YAPONICO	ASOC 1	OR	10-78	SI	SI	JUNT	20	01 02	SEA FDD	HABICH MANI	11	RIEGO CREDITO
LA METRESA (ASO C.)	CARRERAS DE YEG UAS	AGMIX	EP	1-76	NO	NO	NO	36	02	SEA	HABICH MAIZ	03	INFRAESTR- RIEGO
ASOC.19 DE MARZ O	SECC.EL HOYO PA RAJE EL CERRITO	AGMIX	EP	3-74	SI	NO	NO	88	08 11	SEA FDD	ARROZ MAIZ	11 02	INFRAESTR- RIEGO
ASOC.LA NUEVA E SP.CCHEUERE B.	SECC.LAS MULAS P.CCHEUERE B.	AGMIX	EF	8-75	SI	NO	NO	33	01 04	SEA	MAIZ HABICH	03	ASIST.TEC. CREDITO
LA MILAGROSA	SECC.YABONICO P LOS ARCADILLO	AGCUL	OR	2-77	SI	NO	NO	36	17	SEA	HABICH MAIZ	03	INFRAESTR- MERCADO
SANTA ANA	SECC.PAJONAL P. CALABUZO	AGCUL	EF	5-76	NO	NO	NO	35	17	SEA	MAIZ YUCA	02 11	ASIST.TEC. CREDITO
ASOC.EL PROGRES O	SECC.COCINERA P .LA VIJIA	AGCUL	OR	75	SI	NO	NO	53	01	FDD	ARROZ HABICH	11 02	RIEGO MERCADO
MARIA T-SANCHEZ	SECC.-LOS JOBOS P.LA PUSILGA	AGCUL	OR	7-76	SI	NO	NO	50	17	SEA	GANDUL MANI	02 11	CREDITO RIEGO
SUB-ZONA 7113 EL CERCADO													
SAN PABLO	VALLECITO	ASOC 1	AGCUL	EP	7-75	SI	NO	JUNT	05 11	SEA FDD	HABICH MAIZ	11 02	RIEGO TIERRA
NO.2 EL PALMAR LA FANCHA	EL PALMAR LA RA NCHA	ASOC 1	AGCUL	OR	12-76	SI	SI	JUNT	01 04	SEA BCD.AG	MAIZ CHIVDS	02 03	INFRAESTR- TIERRA

INVENTARIO ORGANIZACIONES RURALES PEQUEÑOS Y MEDIANOS AGRICULTORES

REGION 7 SURESTE

N O M B R E	DIRECCION	TIPO TIPO DE GDC. FECHA ESTA IN- ORG. FUNCION EVOL FUND. TUTO CORP	AFI- NO. DE LIAC SOCIOS	LO- GROS	INSTIT PRODUCCION VENTA APOYO PRINCIPAL PROD.	PROBLEMA/S							
							OR	EP	OR	EP	OR	EP	
SAN JUAN BAUTIS TA	EL MAJAGUAL, RANCHA	LA ASOC 1 AGCUL	NO	SI	NO	SI	09 17	60	09 17	SEA FOD	MAIZ GANADO	02 03	INSUMOS INFRAESTR.
SAN SALVADOR	JORGILLO-PARAJE RCDEO	ASOC 1 AGCUL	NO	SI	NO	SI	08	85	08	SEA	HABICH MAIZ	11 02	TIERRA RIEGO
ASOC-SAN PEDRO	SECC-LA GUAZORA	ASOC 1 AGCUL	SI	SI	SI	SI	05 09	77	05 09	SEA IGLES.	MAIZ HABICH	11 02	TIERRA RIEGC
SIMON BOLIVAR	JORGILLO	ASOC 1 AGCUL	NO	SI	NO	NO	01 04	109	01 04	SEA FOD	HABICH MAIZ	01 02	RIEGO TRANSPORTE
LA ESPERANZA	ASOC-LA ESPERAN ZA	ASOC 1 AGCUL	SI	NO	NO	SI	01 16	85	01 16	SEA ODC	HABICH MAIZ	11 03	MERCADO TIERRA
ASTRA-SRA. DE LA S MERCEDES	LOS CANOS, MONT E MAYA	ASOC 1 AGCUL	NO	SI	SI	NO	10 17	60	10 17	SEA	ARROZ HABICH	11 09	TRANSPORTE CREDITO
ASOC-PINAR GRAN DE	SECC-LA CIENAGA	ASOC 1 AGCUL	SI	SI	SI	SI	02 01	92	02 01	SEA ODC	HABICH GANDUL	11 02	RIEGO TIERRA
LA MILAGRISA	DERRUMBADERO	ASOC 1 AGCUL	SI	SI	SI	SI	02 01	79	02 01	SEA	HABICH MAIZ	11 04	TIERRA RIEGO
SAN FRANCISCO 1	ASOC-SAN FRANCI SCO 1 L-ARROYOS	ASOC 1 AGCUL	SI	SI	SI	SI	02 04	96	02 04	SEA IGLES.	HABICH GANDUL	11 02	CREDITO MECANIZAC.
SAN PABLO SABAN A BONITA	EL CERCADO	ASOC 1 AGCUL	SI	NO	NO	SI	11 01	76	11 01	SEA BCD-AG	HABICH MAIZ	02 05	CREDITO TIERRA
SAN PEDRO	ASOC-SAN PEDRO SECC-L-GUAZARA	ASOC 1 AGCUL	SI	SI	SI	SI	02 13	77	02 13	SEA BCD-AG	HABICH MAIZ	03 11	MERCADO RIEGC
LA UNION	JORGILLO	ASOC 1 AGCUL	SI	NO	NO	SI	01 04	69	01 04	SEA BCD-AG	HABICH MAIZ	11 03	CREDITO RIEGO
SAN SALVADOR	JORGILLO	ASOC 1 AGCUL	SI	SI	SI	SI	01 04	84	01 04	SEA	HABICH MAIZ	11 03	RIEGO CREDITO
SANTA LUCIA	JORGILLO	ASOC 1 AGCUL	SI	SI	SI	SI	01	60	01	SEA BCD-AG	HABICH MAIZ	11	CREDITO RIEGO
ASOC-LA NAVAJA	SECC-LA CIENAGA , EL CERCADO	ASOC 1 AGCUL	SI	NO	NO	SI	02	113	02	SEA	HABICH MAIZ	11 03	MERCADO RIEGO
EL PROGRESO, EL PINAR	EL PINAR MUNIC. EL CERCADO	ASOC 1 AGCUL	SI	NO	NO	SI	OR 10-74	86	OR 10-74	SEA BCD-AG	ARROZ HABICH	11 04	CREDITO T.F.A., PORT.

ORGANIZACIONES DE AGRICULTORES

INVENTARIO ORGANIZACIONES RURALES PEQUEÑOS Y MEDIANOS AGRICULTORES

REGION 7 SUROESTE

N O M B R E	DIRECCION	TIPO TIPO DE GDD. FECHA ESTA IN- ORG. FUNCION EVOL FUND. TUTO CORP LIAC	SOCCIOS	AFI- NU. DE	LO- GRUS	INSTIT PRODUCCION VENTA APOYO PRINCIPAL PROD.	PROBLEMAS					
ORGANIZACIONES DE AGRICULTORES												
LA CARIDAD	LA SABANA	ASOC 1 AGCUL	OR 3-74	NO	NO	JUNT 97	02 01	SEA	HABICH MAIZ	11 04	TRANSPORTE TIERRA	
SAN PABLO SAB. B CNITA	PARAJE SAB. BONI TA, C. ABAJC	ASOC 1 AGCUL	OR 11-79	NO	NO	NO	60		ARROZ HABICH	09 11	CREDITO TRANSPORTE	
SAN FRANCISCO N O. 2	PLACER BONITO, EL CERCAHU	ASOC 1 AHOCR	OR 10-78	SI	NO	JUNT 52		SEA	MAIZ	11	TIERRA CREDITO	
LA FAMOSA, DE L A VEREDA	LA VEREDA, SECC. EL PINAR	ASOC 1 AGCUL	OR 9-77	SI	NO	NO	81	SEA INESPR	GANDUL HABICH	11	CREDITO TRANSPORTE	
SANTA CLARA	DERRUMBADERO	ASOC 1 AGCUL	OR 3-77	NO	SI	NO	53	BCO. AG SEA	CAFE HABICH	11 04	TIERRA RIEGO	
NTRA. SRA. DE LAS MERCEDES	SECC. BATISTA	ASOC 1 AGCUL	OR 1-74	SI	NO	JUNT 84		SEA BCO. AG	HABICH MAIZ	11 02	TIERRA TRANSPORTE	
SAN MARTIN 2	SECC. ARROYOS, P L. CAMPECHES	ASOC 1 AGMIX	OR 12-78	SI	NO	JUNT 80		SEA FDD	HABICH CAFE	09 03	MERCADO MECANIZAC.	
11 DE FERRERO	LOS RANCHOS	ASOC 1 AGCUL	EP 2-71	SI	SI	JUNT 73		SEA FDD	GANADO MAIZ	11 04	CREDITO TIERRA	
LA ESPERANZA	PARAJE LOMA EN MEDIO	COOP 1 AHOCR	OR 8-79	NO	SI	JUNT 27		IDECOD IGLES.	MAIZ	11	CREDITO INFRAESTR.	
ASOC. LOMA EN ME DIO	LOMA EN MEDIO	ASOC 1 AGCUL	OR 6-79	NO	SI	JUNT 3		SEA BCO. AG	HABICH MAIZ	11 02	TIERRA RIEGO	
SANTA ISABELA	JORGILLO	ASOC 1 AGMIX	OR 9-78	SI	NO	JUNT 60		SEA	HABICH MAIZ	11 02	RIEGO TRANSPORTE	
ZONA 72	AZUA	SUB-ZONA 7221 AZUA										
ASOC. AGRIC. BOSC ANDO CAGIN	PUEBLO VIEJO	ASOC 1 AGCUL	OR 2-74	SI	NO	AG 86		IGLES. SEA	OTRAAG HABICH	11 03	TIERRA MECANIZAC.	
ASOC. AGRIC. LA U NION	LOS TOROS	ASOC 1 AGCUL	OR 8-78	NO	NO	NO	28	SEA ODC	HABICH OTRAAG	02 06	TIERRA RIEGO	
ASOC. AGRIC. LA A UXILIADORA	LA BATIDA	ASOC 1 AGCUL	OR 3-76	SI	NO	CRAG 55		FDD SEA	HABICH ARROZ	11 02	TIERRA	



INVENTARIO ORGANIZACIONES RURALES PEQUEÑOS Y MEDIANOS AGRICULTORES

REGION 7 SURCESTE

NOMBRE	DIRECCION	TIPO DE GG. DRG. FUNCION	FECHA ESTABL. TUTO	AFILIADOS	NO. DE SOCIOS	LO-GROS	INST. DE APOYO	VENTA PRINCIPAL PROD.	PROBLEMAS		
										TIPO	FECHA
LA ALTAGRACIA N G-2	MAGUEYAL	ASOC 1	AGCUL	OR 2-79	NO	JUNT	30	SEA	HABICH ARROZ	04 05	TIERRA ASIST.-TEC.
ASOC.-AGRIC.-AMOR Y PROGRESO	VILLARPANDO	ASOC 1	AGCUL	OR 10-71	SI	CREG	101	CARITA FDD	HABICH ARROZ	11 02	TIERRA RIEGO
ASOC.-AGRIC.-Y CR IANSA	SAJANOA	ASOC 1	AGMIX	9-77	SI	NO	NO	SEA CARITA	HABICH MAIZ	05 02	RIEGO ACOPIO
COOP.-ASOC.-AGRIC.-LOMA ADEIRO	PERALTA	COOP 1	AGCUL	OR 9-78	SI	NO	NO	SEA IDECOO	CAFE HABICH	04 05	OTRO ASIST.-TEC.
ASOC.-AGRIC.-LIGA AGRAR.-PAZ PRUG	CRUCE LAS YAYAS	ASOC 1	AGCUL	OR 9-78	SI	NO	NC	ODC	HABICH MAIZ	02 05	TIERRA INSUMOS
ASOC.-AGRIC.-LA P HCGRESTISTA	PUEBLO VIEJO	ASOC 1	AGMIX	OR 4-75	SI	FPRO	39	FDD SEA	HABICH CHIVOS	11 02	TIERRA ACOPIO
ASOC.-CAFICULTOR ES S.-RAFAEL	MAJAGUAL	ASOC 1	AGCUL	OR 8-79	NO	NO	NO	SEA	CAFE HABICH	04 05	CREDITO ASIST.-TEC.
ASOC.-GANAD.-NUEVO PROGRESO	LAS YAYAS	ASOC 1	AGMIX	OR 2-79	NO	NO	NO	SEA	LECHE GANADO	03	CREDITO ASIST.-TEC.
ASOC.-AGRIC.-LAS MERCEDES	LOS TOROS	ASOC 1	AGCUL	OR 4-79	SI	NO	NO	SEA OTRA	OTRAAG	06 02	MECANIZAC.-MERCADO
ASOC.-AGRIC.-LA ESPERANZA	LA GUANABANA	ASOC 1	AGCUL	OR 9-75	SI	JUNT	30	FDD FEDELA	HABICH MAIZ	03	CREDITO RIEGO
ASOC.-AGRIC.-JUVENUTUD EN DESARR.	LOS TUROS	ASOC 1	AGCUL	OR 5-79	SI	NO	NO	SEA	OTRAAG HABICH	06 02	RIEGO ASIST.-TEC.
ASOCIACION DE CAFICULTORES	LAS LOMAS	ASOC 1	AGMIX	OR 1-78	SI	NO	NO	SEA	CAFE HABICH	05 04	OTRO INFRAESTR.
NTRA.-SRA.-LOURDES ASOC.-AGRIC.	LAS YAYITAS	ASOC 1	AGCUL	OR 9-79	NO	NO	NO	BCCO.-AG	HABICH OTRAAG	05	TIERRA ASIST.-TEC.
ASOC.-DE AGRIC.-SAN ISIDORO	LAS TERRERAS	ASOC 1	AGCUL	OR 10-77	NO	FPRO	57	FDD SEA	OTRAAG HABICH	11 02	RIEGO MERCADO
ASOC.-AGRIC.-8 DE JUNIC	TABARA ABAJO	ASOC 1	AGCUL	OR 6-77	SI	FPRO	15	SEA	OTRAAG HABICH	02 05	MECANIZAC.-ALMACENAM.
ASOC.-AGRIC.-DEL CCROZO 3394	EL GOROZO	ASOC 1	AGCUL	OR 4-79	NO	CREG	22	FDD	HABICH ARROZ	11 02	TIERRA RIEGO

ORGANIZACIONES DE AGRICULTORES

INVENTARIO ORGANIZACIONES RURALES PEQUEÑOS Y MEDIANOS AGRICULTORES

REGION 7 SUROESTE

N O M B R E	DIRECCION	TIPO DE GDO. ORG. FUNCION EVOL	FECHA ESTA IN- FUND. TUTU CORP	AGCUL	OR	10-76	SI	NO	NO	NO	19	NO	NO	DE	NO	NO	DE	SOCIOS	GROS	LG-	INSTIT APOYO	PRODUCCION PRINCIPAL	VENTA PROD.	PROBLEMAS
ASOC.-AGRIC.-SAN ISTICRU	HATO NUEVO, RE LAS CASAS	ASOC 1	AGCUL	OR	10-76	SI	NO	NO	NO	NO	19	NO	NO	NO	NO	NO	NO	NO	17	04	SEA	HABICH MANI	02 11	TIERRA ALMACENAM.
ASOC.-AGRIC.-SAN ANTONIO	LA GUANABANA	ASOC 1	AGCUL	OR	4-79	SI	NO	NO	NO	NO	72	NO	NO	NO	NO	NO	NO	NO			CARITA SEA	OTRAAG MAIZ	05 02	RIEGO CREDITO
ASOC.-AGRIC.-NUEV O RUMBO	LOS TOROS	ASOC 1	AGMIX	OR	1-79	SI	NO	NO	NO	NO	15	NO	NO	NO	NO	NO	NO	NO			SEA OTRA	HABICH OTRAAG	06 02	MECANIZAC. INSUNOS
ASOC.-AGRIC.-SAN JOSE LA ALT.	LA ALTAGRACIA	ASOC 1	AGCUL	OR	11-77	NO	NO	NO	NO	NO	23	NO	NO	NO	NO	NO	NO	NO	04		SEA	PLAT.G HABICH	02 11	TIERRA CREDITO
ASOC.-AGRIC.-LA P GDERCSA	ARROYO SALADO	ASOC 1	AGCUL	OR	6-78	SI	NO	NO	NO	NO	29	NO	NO	NO	NO	NO	NO	NO	01	02	FEDELA FDD	HABICH ARROZ	02 11	TIERRA RIEGO
ASOC.-CAFICULTOR ES SAN MIGUEL	EL PINAL	ASOC 1	AGCUL	OR	1-78	SI	NO	NO	NO	NO	94	NO	NO	NO	NO	NO	NO	NO	01	17	BCO.-AG SEA	CAFE HABICH	04 05	ALMACENAM. OTRO
ASOC.-AGRIC.-AMAN TES DEL PRUG.	LOS TOROS	ASOC 1	AGMIX	OR	6-79	SI	NO	NO	NO	NO	46	NO	NO	NO	NO	NO	NO	NO			IAD OTRA	OTRAAG	02 06	TIERRA ASIST.TEC.
ASOC.-AGRIC.-LA P ROGESTISTA	LA CANOA	ASOC 1	AGCUL	OR	12-78	NO	NO	NO	NO	NO	48	NO	NO	NO	NO	NO	NO	NO			OTRA	ARROZ HABICH	11 02	TIERRA CREDITO
OREGANO GRANDE NG.1	OREGANO GRANDE	ASOC 1	AGMIX	OR	5-76	SI	NO	NO	NO	NO	21	NO	NO	NO	NO	NO	NO	NO	01	03	SEA OTRA	HABICH ARROZ	04 03	ALMACENAM. TIERRA
ASOC.-AGRIC.-EL P RCG-EL ALTO	LAS YAYAS	ASOC 1	AGMIX	OR	3-75	SI	NO	NO	NO	NO	36	NO	NO	NO	NO	NO	NO	NO	17		IGLES. SEA	HABICH MANI	05 04	RIEGG ASIST.TEC.
ASOC.-AGRIC.-SAN FRANCISCO	LOS TOROS	ASOC 1	AGCUL	OK	11-78	SI	NO	NO	NO	NO	34	NO	NO	NO	NO	NO	NO	NO			SEA ODC	OTRAAG	05 06	MECANIZAC. RIEGO
ASOC.-CAFICULTOR ES LA ESPERANZA	LAS YAYAS	ASOC 1	AGCUL	OR	2-79	SI	NO	NO	NO	NO	43	NO	NO	NO	NO	NO	NO	NO			SEA	CAFE HABICH	04 06	RIEGO MECANIZAC.
ASOC.-AGRIC. CRE GANO GRANDE 2	OREGANO GRANDE	ASOC 1	AGCUL	OR	5-76	NO	NO	NO	NO	NO	53	NO	NO	NO	NO	NO	NO	NO	17	04	SEA BCO.-AG	ARRUZ HABICH	11 03	TIERRA INSUNOS
ASOC.-AGRIC.-LA A LPIENDRA	EL ROSARIO	ASOC 1	AGCUL	EF	8-79	NO	NO	NO	NO	NO	20	NO	NO	NO	NO	NO	NO	NO			FDD SEA	OTRAAG PLAT.G	11 02	MECANIZAC. CREDITO
COOPERATIVA LA HILAGROSA INC.	LAS CHARCAS	COOP 1	AGMIX	OR	10-68	SI	NO	NO	NO	NO	71	NO	NO	NO	NO	NO	NO	NO	03	04	IDECOD SEA	PLAT.G OTRAAG	02	MECANIZAC. CREDITO
ASOC.-AGRIC.-PEDR O MENDEZ	PUEBLO VIEJO	ASOC 1	AGMIX	OR	11-78	NO	NO	NO	NO	NO	60	NO	NO	NO	NO	NO	NO	NO			FDD SEA	OTRAAG HABICH	02 05	RIEGG TIERRA

ORGANIZACIONES DE AGRICULTORES

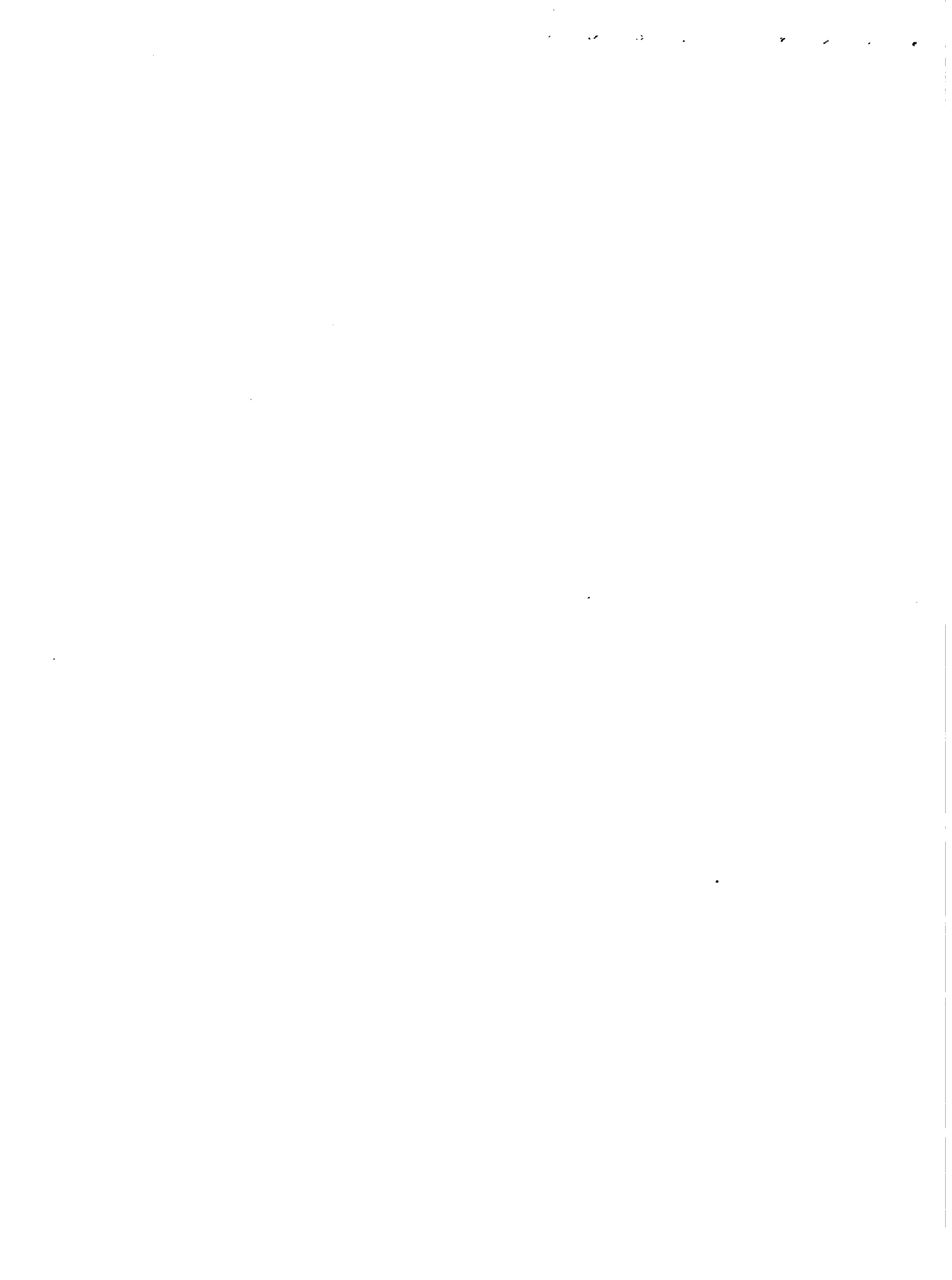

N O M B R E DIRECCION TIPO TIPO DE GDO. FECHA ESTA IN- AFI- NO. DE LO- INSTIT PRODUCCION VENTA PROBLEMAS
 ORG. FUNCION EVOL FUND. TUTO CORP LIAC SOCIOS GROS APOYO PRINCIPAL PROD.

ORGANIZACIONES DE AGRICULTORES

N O M B R E	DIRECCION	TIPO TIPO DE GDO.	FECHA ESTA IN-	AFI- NO. DE	LO- INSTIT	PRODUCCION VENTA	PROBLEMAS							
ORG.	FUNCION EVOL FUND.	TUTO CORP	LIAC SOCIOS	GROS	APOYO PRINCIPAL PROD.									
ASOC. AGRIC. LA A LTAGRACIA	ASOC 1	AGCUL	OR 3-77	SI	NO	JUNT	48	01	04	SEA FDD	GANADO PLAT,G	03	01	TIERRA ASIST. TEC.
SUB-ZONA 7332 EL LLANO														
ASOC. AGRIC. LA GRACIOSA	ASOC 1	AGCUL	OR 10-77	SI	NO	JUNT	39	01	04	SEA BCO. AG	GANDUL MAIZ	04	05	TRANSPORTE ALMACENAM.
ASOC. AGRIC. JU AN P. DUARTE	ASOC 1	AGCUL	OR 6-74	SI	NO	JUNT	34	01	04	SEA BCO. AG	ARROZ HABICH	03	04	TRANSPORTE ALMACENAM.
ASOC. AGRIC. SA N ISIDRO	ASOC 1	AGCUL	OR 11-75	SI	NO	JUNT	20	01	04	SEA BCO. AG	ARROZ GANDUL	02	11	TRANSPORTE CLIMA
ASOC. AGRIC. LA ALTAGRACIA	ASOC 1	AGCUL	OR 11-76	SI	NO	JUNT	23	01	04	SEA BCO. AG	ARROZ HABICH	03	05	TRANSPORTE ALMACENAM.
ASOC. AGRIC. EL SACRAMENTO	ASOC 1	AGCUL	OR 1-72	SI	NO	JUNT	24	01	04	SEA BCO. AG	GANDUL HABICH	03	04	TRANSPORTE ALMACENAM.
ASOC. AGRIC. LA SUFRIDA	ASOC 1	AGCUL	OR 1-73	SI	NO	JUNT	42	01	04	SEA BCO. AG	ARROZ GANDUL	03	04	TRANSPORTE ALMACENAM.
ASOC. AGRIC. FCO. DEL R. SANCHEZ	ASOC 1	AGCUL	OR 3-68	SI	SI	JUNT	22	01	04	SEA BCO. AG	ARROZ LECHE	03	04	TRANSPORTE TIERRA
ASOC. AGRIC. LO S ASPIRANTES	ASOC 1	AGCUL	OR 9-77	SI	NO	JUNT	40	01	04	SEA BCO. AG	ARROZ MAIZ	03	04	TRANSPORTE ALMACENAM.
LA DICHOZA	ASOC 1	AGCUL	OR 10-74	NO	NO	JUNT	87	01	04	SEA BCO. AG	ARROZ MAIZ	02	03	TRANSPORTE ALMACENAM.
ASOC. AGRIC. EL CANTERO	ASOC 1	AGCUL	OR 11-74	SI	NO	JUNT	13	01	04	SEA BCO. AG	GANDUL HABICH	03	04	TRANSPORTE ALMACENAM.
ASOC. AGRIC. LG S HERMANOS	ASOC 1	AGCUL	OR 11-73	SI	NO	JUNT	25	01	04	SEA BCO. AG	ARROZ PLAT,G	04	11	TRANSPORTE CREDITO
LOS HUMILDES	ASOC 1	AGCUL	OR 3-73	SI	SI	JUNT	16	01	17	SEA BCO. AG	ARROZ HABICH	01	03	TRANSPORTE MERCADO
ASOC. AGRIC. LO S VULPITARIOS	ASOC 1	AGCUL	OR 12-75	SI	NO	JUNT	33	01	04	SEA BCO. AG	ARROZ MANI	03	04	TRANSPORTE ALMACENAM.
ASOC. AGRIC. SA N RAFAEL	ASOC 1	AGCUL	OR 6-73	SI	NO	JUNT	47	01	04	SEA BCO. AG	ARROZ HABICH	03	04	TRANSPORTE TIERRA

REGION 7 SUROESTE

N O M B R E DIRECCION TIPO TIPO DE GDD. FECHA ESTA IN- AFI- NO-DE LO- INSTIT PRODUCCION VENTA PROBLEMAS
 ORG. FUNCION EVUL FUND. TUTU CORP LIAC SOCIOS GRNS APOYO PRINCIPAL PROD.

ORGANIZACIONES DE AGRICULTORES

N O M B R E	DIRECCION	TIPO TIPO DE GDD.	FECHA ESTA IN-	AFI-	NO-DE	LO-	INSTIT PRODUCCION VENTA	PROBLEMAS				
ORG.	FUNCION	EVUL FUND.	TUTU CORP	LIAC	SOCIOS	GRNS	APOYO PRINCIPAL PROD.					
LA UNION	EL LLANO	ASOC 1	AGCUL	OR 9-77	SI	NO	JUNT 40	01 04	SEA BCO.AG	GANDUL MAIZ	03 04	TRANSPORTE ALMACENAM.
SUB-ZONA 7333 HONDU VALLE												
SAN MIGUEL		ASOC 1	AGCUL	OR 8-78	NO	NO	JUNT 90	01 17	SEA BCO.AG	MAIZ CAFE	03 04	TRANSPORTE CREDITO
REMIGIO LORA		ASOC 1	AGCUL	OR 1-80	NO	NO	JUNT 44	04 18	SEA BCO.AG	MAIZ CAFE	03 08	TRANSPORTE
LA ISABELA		ASOC 1	AGCUL	OR 5-79	NO	NO	JUNT 74	01 04	SEA BCO.AG	CAFE LECHE	03 08	TRANSPORTE CREDITO
ASOC.SAN SANTIAGO	HONDU VALLE, EL IAS PINA	ASOC 1	AGCUL	UR 6-79	NO	NO	JUNT 72	01 04	SEA BCO.AG	CAFE PLAT,G	04 08	TRANSPORTE TIERRA
GUARDA DEL CAFE		ASOC 1	AGCUL	OR 3-79	NO	NO	JUNT 54	01 18	SEA BCO.AG	HABICH MAIZ	04 08	TRANSPORTE ASIST.TEC.
BRISA DEL VALLE		ASOC 1	AGCUL	OR 4-78	SI	NO	JUNT 60	01 04	SEA BCO.AG	HABICH MAIZ	03 08	TIERRA TRANSPORTE
MARIA T. SANCHEZ		ASOC 1	AGMIX	EF 5-77	NO	NO	JUNT 40	04 17	SEA BCO.AG	MAIZ CAFE	03 04	TRANSPORTE TIERRA
LOS CONUCOS	HONDU VALLE, EL IAS PINA	ASOC 1	AGCUL	EF 2-80	NO	NO	JUNT 52	18	SEA BCO.AG	MAIZ PLAT,G	04 08	TRANSPORTE CREDITO
LOS CANOS		ASOC 1	AGCUL	OR 1-80	NO	NO	JUNT 58		SEA BCO.AG	CAFE PLAT,G	03 08	TRANSPORTE ASIST.TEC.
SANTA CLARA	HONDU VALLE, EL IAS PINA	ASOC 1	AGCUL	OR 4-79	NO	NO	JUNT 64	01 04	SEA BCO.AG	HABICH MAIZ	03 04	TRANSPORTE TIERRA
RAMON M. MELLA		ASOC 1	AGCUL	OR 10-78	NO	NO	JUNT 64	01 04	SEA BCO.AG	HABICH CAFE	03 04	TRANSPORTE
SAN PEDRO		ASOC 1	AGCUL	OR 10-79	SI	NO	JUNT 46	04 17	SEA BCO.AG	HABICH CAFE	04 08	TRANSPORTE CREDITO
LA FUENTE		ASOC 1	AGCUL	OR 10-75	SI	NO	JUNT 70	01 04	SEA BCO.AG	HABICH MAIZ	03 04	TRANSPORTE CREDITO
MUESTRA SRA. CA RIDAD		ASOC 1	AGCUL	OR 11-78	SI	NO	JUNT 72	01 18	SEA BCO.AG	HABICH MAIZ	03 02	TRANSPORTE INSUMOS

NOMBRE	DIRECCION	TIPO TIPO DE GDO.	FECHA ESTA IN-	AFI- NO. DE	LO-	INSTIT PRODUCCION VENTA	PROBLEMAS
		GAG. FUNCION EVOL FUND.	TUTO CORP	LIAC SOCIOS	GROS	APOYO PRINCIPAL PROD.	

ORGANIZACIONES DE AGRICULTORES

MAMA TINGO	ASOC 1	AGCUL	EF 4-79	NO	NO	JUNT	68	01 04	SEA BCO.AG	HABICH MAIZ	03 04	TRANSPORTE TIERRA
SUB-ZONA 7334 BANICA												
SANTISIMA TRINIDAD	ASOC 1	AGCUL	OR 4-79	SI	NO	NO	81	11	IGLES.	MAIZ MANI	02 11	CREDITO ASIST.TEC.
ASOC. DE AGRICULTORES, J.S.R.	SECC.SABANA A	MUL ASOC 1	EP 1-74	SI	SI	JUNT	50	01 04	SEA	MAIZ MAIZ	03 04	INFRAESTR. ASIST.TEC.
SANTISIMA CRUZ	OFICINA A SEA	SUB-ZON ASOC 1	OR 6-79	SI	NO	JUNT	47	01 04	SEA BCO.AG	GANDUL MANI	03 04	TRANSPORTE ALMACENAM.
SABANA CRUZ	OFICINA A SEA	SUB-ZON ASOC 1	OR 6-79	NO	NO	JUNT	36	01 06	SEA BCO.AG	ARRDZ MAIZ	03 04	TRANSPORTE ALMACENAM.
LAS PALMAS	OFICINA A SEA	SUB-ZON ASOC 1	OR 6-78	SI	NO	JUNT	44	01 04	SEA BCO.AG	GANDUL MAIZ	03 04	TRANSPORTE ALMACENAM.
LCS PATIDS.	OFICINA A SEA	SUB-ZON ASOC 1	OR 6-78	NO	NO	JUNT	38	01 04	SEA BCO.AG	MAIZ MANI	03 04	TRANSPORTE ALMACENAM.
PALITAR (SAN C.)	OFICINA A SEA	SUB-ZON ASOC 1	OR 3-79	SI	NO	JUNT	44	17	SEA BCO.AG	MAIZ CHIVOS	03 04	TRANSPORTE ALMACENAM.
SAN MIGUEL	OFICINA A SEA	SUB-ZON ASOC 1	OR 2-80	NO	NO	JUNT	70	04 18	SEA BCO.AG	GANDUL MAIZ	04 11	TRANSPORTE ALMACENAM.
MARIA TIDAD. CHEZ	OFICINA A SEA	SUB-ZON ASOC 1	OR 4-78	SI	NO	JUNT	54	01 04	SEA BCO.AG	GANDUL HABICH	03 04	TRANSPORTE ALMACENAM.
LA SIERRECITA	OFICINA A SEA	SUB-ZON ASOC 1	OR 1-80	NO	NO	JUNT	63	04 10	SEA BCO.AG	HABICH MANI	04 12	TRANSPORTE ALMACENAM.
JUAN SANCHEZ MIREZ	OFICINA A SEA	SUB-ZON ASOC 1	OR 5-78	SI	NO	JUNT	47	01 04	SEA BCO.AG	GANDUL MAIZ	03 04	TRANSPORTE ALMACENAM.
LA HERRADURA	OFICINA A SEA	SUB-ZON ASOC 1	OR 3-79	NO	NO	JUNT	40	04 17	SEA BCO.AG	GANDUL MANI	03 04	TRANSPORTE ALMACENAM.
ASOC.TOCINO	OFICINA A SEA	SUB-ZON ASOC 1	OR 1-80	NO	NO	JUNT	42	01 04	SEA BCO.AG	MAIZ MANI	04 11	TRANSPORTE ALMACENAM.

ORGANIZACIONES DE MUJERES CAMPESINAS

0 1 2 3 4 5 6 7 8 9 10 11 12 13 14 15 16 17 18 19 20 21 22 23 24 25 26 27 28 29 30 31 32 33 34 35 36 37 38 39 40 41 42 43 44 45 46 47 48 49 50 51 52 53 54 55 56 57 58 59 60 61 62 63 64 65 66 67 68 69 70 71 72 73 74 75 76 77 78 79 80 81 82 83 84 85 86 87 88 89 90 91 92 93 94 95 96 97 98 99

0 1 2 3 4 5 6 7 8 9 10 11 12 13 14 15 16 17 18 19 20 21 22 23 24 25 26 27 28 29 30 31 32 33 34 35 36 37 38 39 40 41 42 43 44 45 46 47 48 49 50 51 52 53 54 55 56 57 58 59 60 61 62 63 64 65 66 67 68 69 70 71 72 73 74 75 76 77 78 79 80 81 82 83 84 85 86 87 88 89 90 91 92 93 94 95 96 97 98 99

CLUB AMAS DE CA EL YAYAL
SA S-SALVADOR

ASOC 2

OTRO

EF

1-80

NO

NO

NO

52

IGLES-
CARITA

HABICH
MANI

03

TIERR
ALMAC

INVENTARIO ORGANIZACIONES RURALES PEQUENOS Y MEDIANOS AGRICULTORES

REGION 7 SUROESTE

N O M B R E DIRECCION TIPO TIPO DE GDO. FECHA ESTA IN- AFI- NO. DE LO- INSTIIT PRODUCCION VENTA PROBLEMAS
 URG. FUNCION EVOL FUND. TUTO CORP LIAC SOCIOS GROS APOYO PRINCIPAL PROD.

ORGANIZACIONES DE MUJERES CAMPESINAS

SUB-ZONA 7112 LAS MATAS DE FARFAN

NUESTRA SENORA DE AMPARO	CARRERAS 8. SECC LOS COPEYES	CLUB 2	SERVH	OR	2-79	NO	NO	NO	38	12 15	SEA CARITA	OTRA	14	OTRO
NTRA. SENORA DE LA ALTAGRACIA	SEVERINO	CLUB 2	SERVH	OR	10-66	NO	NO	NO	30	17 12	ODC SEA	OTRA	14	OTRG
UNION PROGRESISTA	LAS MATAS DE FARFAN	CLUB 2	SERVH	OR	11-78	NO	NO	NO	51	18 15	SEA ODC	OTRA		
SAN GERALDO	LAS MULAS	CLUB 2	SERVH	OR	10-78	NO	NO	AREA	47	12 17	CARITA SEA	OTRA	14	OTRO
SAN GERALDO	LA CHINA YABONI CO	CLUB 2	SERVH	OR	64	SI	NO	NO	29	17 12	SEA ODC	OTRA	14	OTRO
ALTAGRACIA	ESCONDIDO	CLUB 2	SERVH	OR	2-76	NO	NO	NO	18	17 12	SEA	OTRA	14	ASIST. TEC.
LA ESPERANZA	PARAJE MORONTA	CLUB 2	SERVH	OR	11-78	SI	NO	NO	17	17 18	ODC SEA	CONSUM OTRA	14	ASIST. TEC.
SANTA CLARA	EL PANDO, ICO	CLUB 2	SERVH	OR	7-75	NO	NO	NO	27	17	SEA ODC	OTRA	14	OTRO
MARIA TRINIDAD SANCHEZ	COCINERA	CLUB 2	SERVH	OR	8-78	SI	NO	NO	21	17 12	SEA CARITA	AH-CR	14	
NTRA. SENORA DE LAS MERCEDES	EL HOYO	CLUB 2	SERVH	OR	5-79	NO	NO	NO	16	17 12	SEA	OTRA	14	ASIST. TEC.
NUESTRA SENORA DE LAS MERCEDES	LOS COPEYES	CLUB 2	SERVH	OR	5-79	SI	NO	NO	23		SEA CARITA	OTRA	14	ASIST. TEC.
SAGRADO CORAZON DE JESUS	LOS HOMBOS	CLUB 2	SERVH	OR	3-74	SI	NO	NO	26	17	SEA	OTRA	14	ASIST. TEC.
LA NUEVA ESPERANZA	PAN DE AZUCAR ECC-L-COPEYES	2	SERVH	OR	11-78	SI	NO	NO	45	17 18	CARITA SEA	CONSUM		MERCADO

SUB-ZONA 7113 EL CERCADO

CENTRO MADRES S TA-R-DE LIMA	JOBITO, ADD	CLUB 2	SERVH	OR	10-76	NO	NO	NO	34	02 14	ODC SEA	AH-CR	01 13	INSUMOS ASIST. TEC.
------------------------------	-------------	--------	-------	----	-------	----	----	----	----	-------	---------	-------	-------	---------------------

INVENTARIO ORGANIZACIONES RURALES PEQUEÑOS Y MEDIANOS AGRICULTORES

REGION 7 SUROESTE

REGION	ORGANIZACION	DIRECCION	TIPO DE GOB. ORG.	FECHA ESTAB. FUND.	ESTADO	AFILIADOS	NO. SOCIOS	LO-GRANOS	INSTIT. APOYO	PRINCIPAL PROD.	PROBLEMAS			
ZCNA 72	SUB-ZONA 7222 PADRE DE LAS CASAS													
	CLUB PERPETUO SUCORRO	B. STA. ANA, P.-L. AS CASAS	CLUB 2	AHOCR	OR	2-75	NO	NO	NO	24	17 15	SEA ODC	AH-CR CITRIC	CREDITO INFRAESTR.
	CLUB LA BUENA ECHORA	BARRIO NUEVO, P. LAS CASAS	CLUB 2	AGCUL	OR	9-76	NO	NO	NO	19	17 04	SEA ODC	CITRIC PLAT.G	CREDITO TIERRA
	CLUB NTRA. SRA. D E LOS REMEDIOS	C. MELLA NO. 2, P. LAS CASAS	CLUB 2	AHOCR	OR	7-79	NO	NO	NO	20	17 14	SEA ODC	AH-CR CITRIC	INFRAESTR. CREDITO
	CLUB NTRA. SRA. D E LA ALTAG.	BUENA VISTA, P. LAS CASAS	CLUB 2	AGCUL	OR	3-72	NO	NO	NO	27	08 17	SEA SID	HABICH ARROZ	MERCADO CREDITO
	CLUB NTRA. SRA. D EL CARMEN	V. LOS INDIOS, P. LAS CASAS	CLUB 2	SERVH	OR	11-69	SI	NO	NO	21	17 14	SEA ODC	CITRIC APICUL	INFRAESTR. CREDITO
	CLUB NTRA. SRA. D E FATIMA	B. LOS MAGINOS, P. LAS CASAS	CLUB 2	AHOCR	OR	6-76	NO	NO	NO	24	17 15	SEA ODC	CITRIC PLAT.G	CREDITO ASIST. TEC.
	CLUB NTRA. SRA. D E LAS MERCEDES	JOSE FCO. BOBADI LLA P. LAS CASAS	CLUB 2	AHOCR	OR	9-68	NO	NO	NO	24	17 15	SEA CARITA	AH-CR CITRIC	CREDITO INFRAESTR.
	C. DE MADRES, NTRA. SRA. DE LOURDE	V. OCOA, P. LAS CASAS	CLUB 2	AHOCR	OR	3-76	NO	NO	NO	42	17 04	SEA ODC	AH-CR CITRIC	CREDITO TIERRA
	CLUB, NTRA. SRA. LAS MERCEDES	V. OCOA, P. LAS CASAS	CLUB 2	AGCUL	OR	11-78	NO	NO	NO	44	17 15	SEA ODC	CITRIC AH-CR	CREDITO TIERRA
	CLUB AMAS DE CASA, STA. ISABEL	E. JHNEZ. MOYA 17 P. LAS CASAS	CLUB 2	AHOCR	OR	5-72	NO	NO	NO	32	17 14	SEA FDD	AH-CR CITRIC	INFRAESTR. MERCADO
	CLUB PERP. SOCORRO	LDS PAPAYOS, V. OCOA	CLUB 2	AHOCR	OR	7-78	NO	NO	NO	48	17 04	SEA ODC	HABICH CITRIC	CREDITO TRANSPORTE
ZCNA 73	SUB-ZONA 7331 ELIAS PINA													
	LA ALTAGRACIA	OFICINA DE ZONA SEA	CLUB 2	AGIND	EF		NO	NO	NO	20	04 08	SEA ODC	MAIZ MANI	ALHAGENAM. CREDITO
	STA TERESA	OFICINA DE ZONA SEA	CLUB 2	AGCUL	EF		NO	NO	NO	20	04 08	SEA ODC	MAIZ PLAT.G	CREDITO INFRAESTR.

ORGANIZACIONES DE MUJERES CAMPESINAS



INVENTARIO ORGANIZACIONES RURALES PEQUEÑOS Y MEDIANOS AGRICULTORES

REGION 7 SUROESTE

NOMBRE DIRECCION TIPO TIPO DE GDO. FECHA ESTA IN- AFI- NO-DE LO- INSTIT PRODUCCION VENTA PROBLEMAS
 ORG. FUNCION EVOL FUND. TUTO COMP LIAC SOCIOS GROS APOYO PRINCIPAL PROD.

ORGANIZACIONES DE MUJERES CAMPESINAS

GALINDO OFICINA DE ZONA CLUB 2 AGIND OR NO NO NO 24 04 14 05 11 MAIZ PLAT.G SEA ODC CREDITO TIERRA

LA ALTAGRACIA OFICINA DE ZONA CLUB 2 AVICO OR NO NO NO 38 04 07 04 05 CHIVOS AVIC.PH SEA BCO.AG TRANSPORT. CREDITO

ORGANIZACIONES DE JOVENES CAMPESINOS

ZONA 71 SAN J.MAGUANA SUB-ZONA 7111 SAN JUAN

LA NUEVA GENERACION BENDIETA CLUB 3 SERVH OR 3-79 SI SI JUNT 52 17 ODC SEA

JUAN PABLO DUARTE DORMIDERO CLUB 3 AGMIX OR 3-78 SI NO NO 32 13 ODC INESPR ARROZ MAIZ 03 11 TIERRA TRANSPORT.

ORLANDO MARTINEZ ASIENITO LUISA (HATO DEL PADRE) CLUB 3 AHOCR EF 1-80 NO NO NO 33 14 16 ODC IGLES.

EUGENIO MA. DE HOSTOS CARDON CLUB 3 SERVH OR 2-79 SI NO NO 35 06 SEA ODC HABICH MAIZ 11 03 TIERRA MERCADO

CLUB DEP.CULT.JOSE MA.CAERAL BARRANCA CLUB 3 AGCUL EF 9-78 SI NO NO 35 06 SEA ODC

FCO. ALBEKTO CAMANO MENDIETA-CANAFI CLUB 3 SERVH OR 10-79 SI SI OTRA 42 SEA ODC

ZONA 72 AZUA SUB-ZONA 7222 PADRE DE LAS CASAS

CLUB CULT.DEP.CAMANO AL PURVENIR 16 DE JULIO NO. CLUB 3 AGCUL OR 1-75 SI NO NO 25 12 16 SEA OTRA OTRA CITRIC 14 INFRAEST. ASIST.TEC

CLUB CULT.DEP.JUAN P. DUARTE V.LOS INDIOS, P.LAS CASAS CLUB 3 SERVH OR 4-72 SI NO NO 50 17 16 SEA AH-CR 14 TIERRA CREDITO

CLUB CULT.MTRASRA. DE LOURDES VILLA OCOA, P.LAS CASAS CLUB 3 SERVH OR 5-77 SI NO NO 26 12 15 SEA ARROZ HABICH 03 07 CREDITO TRANSPORT.

CLUB JUV. AMISTAD PARA EL PROG. V.LOS INDIOS, PADRE LAS CASAS CLUB 3 OTRO OR 7-78 SI NO NO 29 17 12 SEA OTRA 14 INFRAEST. CREDITO

CENTRO DE PROCESAMIENTO DE DATOS - SEA

INVENTARIO ORGANIZACIONES RURALES PEQUEÑAS Y MEDIANAS AGRICULTORES

REGIÓN 7 SUROESTE

NOMBRE	DIRECCION	TIPO DE GOB. ORG.	FECHA EST. FUND.	AFILIADOS	NO. DE SOCIOS	LO-GROS	INSTIT. APOYO	PRINCIPAL PRODUCCION	VENTA	PROBLEMA				
ORGANIZACIONES DE JOVENES CAMPESINOS														
SAGRAKIO ERICIRA DIAZ	LIC. J. FCO. BOBADILLA	BO CLUB 3	SERV OR	5-79	NO	NO	NO	NO	23	15 17	OTRA	AH-CR	14	INFRAEST CREDITO
CLUB ART. Y CULT. T. ANCR Y PAZ	G.F-DELIGNE, LAS CASAS	P. CLUB 3	OTRO UR	4-78	SI	NO	NO	NO	37	15 17	SEA	OTRA	14	ALMACENA INFRAEST

CAPITULO TRES
INFORMACION ESTADISTICA SOBRE
LAS ORGANIZACIONES RURALES DE LA REGION SUROESTE

A continuación se presentan los cuadros estadísticos y comentarios que resumen las características que han sido presentadas en el Capítulo anterior para cada organización.

Las tres Zonas de la Región Suroeste tenían un total de 10 Subzonas. El número de organizaciones reportadas por Sub-zona varía de 13 en la Sub-zona "Bánica" de Elías Piña hasta 57 en la Sub-zona de "Las Matas de Farfan" de la Zona San Juan de la Maguana.

Tipo de Organización

En un esfuerzo para determinar la naturaleza de las organizaciones, el Inventario identifica el tipo de organización de acuerdo con el tipo de socio (agricultores, mujeres y jóvenes) y de acuerdo con su propio nombre (asociaciones, cooperativa, etc.).

Una manera de diferenciar entre las organizaciones es de acuerdo con el tipo de miembro, es decir, agricultores, mujeres ó jóvenes. Esta diferenciación está asociada con otras características importantes de las organizaciones.

Tradicionalmente, las organizaciones de agricultores se dedican a resolver problemas en el área de la producción agrícola. Las organizaciones de mujeres realizan actividades individuales de mejoramiento del hogar y artesanía y

los grupos de jóvenes tienen proyectos de hortalizas o cria de animales y eventos sociales y culturales. Debido a las diferencias entre las actividades de estas organizaciones y el hecho de que la SEA ha creado distintas unidades para trabajar con los agricultores, las mujeres y los jóvenes, se ha usado esta clasificación para la presentación de las características de las organizaciones en el Listado.

CUADRO 1

Clasificación de las Organizaciones de Acuerdo con el Tipo de Miembro, Región Suoreste, Por Zona, 1980

Tipo de Miembro	San Juan		Azua		Elías Piña		Región	
	No.	%	No.	%	No.	%	No.	%
Agricultor	119	85.0	41	70.7	52	92.9	212	83.5
Mujer	15	10.7	11	19.0	4	7.1	30	11.8
Joven	6	4.3	6	10.3	-	-	12	4.7
Total	140	100.0	58	100.0	56	100.0	254	100.0

En otro orden es importante señalar que la actual política del Departamento de Organización Rural es promover una mayor participación de las mujeres y jóvenes en el proceso de desarrollo y apoyar sus organizaciones en la formación de proyectos asociativos de producción.

Entre las organizaciones de la Región Suroeste la mayor parte, 83.5%, es de agricultores, 11.8% de mujeres y 4.7% de jóvenes. De 42 organizaciones de mujeres y jóvenes, 38 se encuentran en las Zonas de San Juan y Azua.

CUADRO 2

Tipo de Organización de Acuerdo
con su Nombre, Región Suroeste, por Zona, 1980

Tipo por Nombre	San Juan		Azua		Elías Piña		Región	
	No.	%	No.	%	No.	%	No.	%
Asociación	117	84.2	39	67.2	52	92.9	208	82.2
Cooperativa	1	0.7	2	3.5	-	-	3	1.2
Proyecto	1	0.7	-	-	-	-	1	0.4
Club	20	14.4	17	29.3	4	7.1	41	16.2
Total	139	100.0	58	100.0	56	100.0	253	100.0

NOTA: El nombre de una organización de San Juan no indica el tipo de organización y está excluida.

De acuerdo con los nombres (Cuadro 2), más del 80 por ciento de las organizaciones son asociaciones y un 16.2 por ciento son clubes. Hay 3 cooperativas y un proyecto.

Es importante destacar que una mayor parte de las asociaciones está localizada en la Zona de San Juan y los clubes en las Zonas de San Juan y Azua.

CUADRO 3

Tipo de Organización
de Acuerdo con su Función
Principal, Región Surcoeste, por Zona, 1980

Tipo por Función	San Juan		Azua		Elías Piña		Región	
	No.	%	No.	%	No.	%	No.	%
Agropecuaria mixta	29	20.7	13	22.4	5	8.9	47	18.5
Agrícola, cultivos	88	62.9	32	55.2	48	85.7	168	66.1
Ganadero	1	0.7	-	-	-	-	1	0.4
Avícola	-	-	-	-	1	1.8	1	0.4
Ahorro y Crédito	4	2.9	7	12.1	-	-	11	4.3
Servicios Múltiples	17	12.1	4	6.9	-	-	21	8.3
Agroindustria	-	-	-	-	2	3.6	2	0.8
Otro	1	0.7	2	3.4	-	-	3	1.2
Total	140	100.0	58	100.0	56	100.0	254	100.0

Otra forma de clasificar a las organizaciones es de acuerdo con su función principal. Esta clasificación se basa en once alternativas específicas y otra abierta que se emplearon en el cuestionario. Predominan en la Región las organizaciones agrícolas (168 de 254). En

orden de frecuencia siguen 47 organizaciones de agropecuaria mixta, 21 de servicios múltiples, 11 de ahorro y crédito y 4 que corresponden a las categorías: avícola, ganadera y agroindustria.

Entre las Zonas se nota la proporción más grande de organizaciones de cultivos agrícolas en Elías Piña. En esta Zona no se reportan organizaciones de ahorro y crédito, mientras que las únicas organizaciones de agroindustria se encuentran allí.

CUADRO 4

Grado de Evolucion de las Organizaciones, Región Suroeste, por Zona, 1980

Categoría	San Juan		Azua		Elías Piña		Región	
	No.	%	No.	%	No.	%	No.	%
En Promoción	14	10.0	-	-	1	1.8	15	5.9
En Formación	11	7.9	2	3.4	7	12.5	20	7.9
Organizada	115	82.1	56	96.6	48	85.7	219	86.2
Total	140	100.0	58	100.0	56	100.0	254	100.0

El Proceso de Organización

El Inventario presenta varias características de las organizaciones que constituyen indicadores de su grado de madurez y estabilización. Estas características incluyen su grado de evolución, fecha de fundación, existencia de estatutos, estado de incorporación, afiliación y el número de socios.

Grado de Evolución.

El estudio presenta una aproximación del grado de evolución de las organizaciones por medio de los conceptos de: en promoción, en formación y organizada.

Los criterios usados para esta determinación son:

- En promoción - No tiene directiva nombrada
- En formación - Tiene directiva provisional
- Organizada - Tiene directiva definitiva

Conforme con éste procedimiento se puede decir que más del 85 por ciento de las organizaciones de las tres Zonas que componen la Región está organizada. En la Región un 5.9 por ciento de las organizaciones está en la primera etapa del proceso organizativo; casi todas de ellas están en la Zona de San Juan de la Maguana. Otro 7.9 por ciento de las organizaciones en la Región está en la etapa de "enformación". Las proporciones son bastante altas que corresponden a la categoría "organizada" en la región. La proporción más elevada se encuentra en Azua (96.6 por ciento).

Fecha de Fundación

Otra característica de las organizaciones que debe estar asociada con el grado en que el proceso de organización ha avanzado, es el número de años que tiene la agrupación. Las organizaciones en la Región son, en gran parte, relativamente nuevas. El 88 por ciento ha sido establecida en el período de 1970-1979. Entre 1960-1969 se establecieron 16 de las organizaciones de San Juan, 3 en Azua y una en Elías Piña. Las organizaciones que tienen más de 15 años están localizadas en San

Cuadro 5
Organizaciones con o sin
Estatutos, Región Suroeste, por Zona,
1980

Categoría	San Juan		Azua		Elías Piña		Región	
	Nº	%	Nº	%	Nº	%	Nº	%
Con estatutos	112	80.0	32	55.2	28	50.0	172	67.7
Sin estatutos	28	20.0	25	44.8	28	50.0	82	32.3
Total	140	100.0	58	100.0	56	100.0	254	100.0

Juan de la Maguana y la Zona con la proporción más alta de organizaciones con menos de cinco años corresponde a la Zona de Azua.

Estatutos

Otro indicador de la madurez de una organización es la existencia de estatutos debidamente aprobados por sus miembros.

En la Región Suroeste dos tercios de las organizaciones tienen sus propios estatutos. La Zona de San Juan de la Maguana tiene una proporción de organizaciones con estatutos notablemente más alta que las otras zonas. La Zona de Elías Piña tiene la mayor proporción sin estatutos.

Cuadro 6

Fecha de Fundación de las
Organizaciones, Región Suroeste, Por Zona, 1980

Fecha de Fundación	San Juan		Azua		Elías Piña		Región	
	N ^o	%	N ^o	%	N ^o	%	N ^o	%
1960-64	2	1.4	-	-	-	-	2	0.8
1965-69	4	2.9	3	5.2	1	1.8	8	3.1
1970-74	24	17.1	6	10.3	9	16.1	39	15.4
1975-79	102	72.9	49	84.5	34	60.7	185	72.8
1980	7	5.0	-	-	7	12.5	14	5.5
Sin fecha	1	0.7	-	-	5	8.9	6	2.4
Total	140	100.0	58	100.0	56	100.0	254	100.0

Incorporación.

La legalización de las organizaciones a través de su registro formal es un paso muy importante para sus actuaciones como entidades responsables para la obtención de créditos agrícolas y la realización de contratos de compra y venta. Pero solamente 54 ó 21.3 por ciento, de las organizaciones de la Región han sido legalizada o incorporada y la mayor parte de ellas se encuentra en la Zona de San Juan.

En las Zonas de Azua y Elías Piña hay unas proporciones sumamente altas de organizaciones no incorporadas.

Organizaciones Incorporadas y no
Incorporadas, Región Sureste, por Zona, 1980

Organizaciones	San Juan		Azua		Elías Piña		Región
	No.	%	No.	%	No.	%	
Incorporadas	48	34.3	3	5.2	3	5.4	54
No Incorporadas	92	65.7	55	94.8	53	94.6	200
Total	140	100.0	58	100.0	56	100.0	254

CUADRO 8

Afiliación de las
Organizaciones, Región Suroeste, Por Zona, 1980.

Tipo de Afiliación	San Juan		Azua		Elías Piña		Región	
	Nº	%	Nº	%	Nº	%	Nº	%
Comité de área	2	1.4	-	-	-	-	2	0.8
Junta municipal	54	38.6	2	3.4	51	91.1	107	42.1
Fed. provincial	-	-	7	12.1	-	-	7	2.8
Conf. regional	-	-	4	6.9	-	-	4	1.6
Conf. nacional	-	-	2	3.4	-	-	2	0.8
Otra	1	0.7	-	-	-	-	1	0.4
No está afiliada	83	59.3	43	74.2	5	8.9	131	51.5
Total	140	100.00	58	100.0	56	100.0	254	100.0

Afiliación

Otra característica de importancia para las acciones de una organización y de especial significación para sus esfuerzos de influir en los procesos que afectan a sus programas es su relación con otras organizaciones por medio de federaciones y otras formas de unificación de segundo o tercer grado. El 45.7 por ciento de las organizaciones de la Región está afiliada con algún tipo de agrupación de organizaciones de base en su propia provincia (Comité de Area, Junta Municipal o Federación Provin-

cial) y 2.8 por ciento reporta otro tipo de afiliación. De las 254 organizaciones de la Región, 131 (51.5 por ciento) no está afiliada.

Entre las Zonas, Elías Piña tiene la proporción más alta, 91.1 por ciento, de organizaciones con algún tipo de afiliación y la Zona de Azua, con 25.8 por ciento, las proporción más baja. El tipo de afiliación más frecuente en las Zonas es con una Junta Municipal. (Ver Cuadro 8)

Tomando en cuenta todas las formas de afiliación reportadas, las proporciones de organizaciones con afiliaciones en las diferentes Zonas son:

San Juan	40.7
Azua	25.8
Elías Piña	91.1

Cuadro 9

Miembros de las Organizaciones de Agricultores, Mujeres y Jóvenes, Región Suroeste, por Zona, Número y Porcentaje, 1980

Tipo de	San Juan		Azua		Elías Piña		Región	
	Nº	%	Nº	%	Nº	%	Nº	%
Agricultores	6465	90.2	1746	77.2	2489	96.1	10700	89.0
Mujeres	474	6.6	325	14.4	102	3.9	901	7.5
Jóvenes	229	3.2	190	8.4	-	-	419	3.5
Total	7168	100.0	2261	100.00	2591	100.0	12020	100.0

CUADRO 10

de las Organizaciones de Agricultores, Mujeres
y Jóvenes, Región Suroeste, por Zona, Número y Porcentaje, 1980

Tipo de Organización	<u>San Juan</u>		<u>Azua</u>		<u>Elías Piña</u>		<u>Región</u>	
	Promedio Aritm.	Mediana	Promedio Aritm.	Mediana	Promedio Aritm.	Mediana	Promedio Aritm.	Mediana
Agricultores	54	47	43	30	48	45	51	44
Mujeres	32	29	30	24	26	22	30	24
Jóvenes	38	35	32	28	-	-	35	34

Número de Socios.

Se ha informado anteriormente que las 254 organizaciones reportadas para el Inventario en la Región Suroeste tienen un total de 12,020 socios inscriptos. Los socios están distribuidos entre las organizaciones de agricultores, mujeres y jóvenes de la siguiente manera: 10,700 901 y 419, respectivamente. Para facilitar la comparación del número de socios por organizaciones en las distintas Zonas, se presenta la distribución de los socios entre las organizaciones de agricultores, mujeres y jóvenes de cada Zona en el Cuadro 9 y en el Cuadro 10 los promedios aritméticos y medianas de esta distribución. Se debe apuntar que, por lo general, las medianas dan una idea mejor de la distribución que los promedios aritméticos. Esto se debe a la existencia de algunas organizaciones que son mucho más gran-

de que lo normal. Como ejemplo, en la Zona de San Juan hay una asociación de agricultores que tiene 165 socios y varias otras con más de 100 socios. Las medianas indican que una mitad de las organizaciones de agricultores en la región tiene 44 o menos socios, de mujeres 24 o menos y de jóvenes 34 o menos.

Entre las Zonas, Elías Piña tiene la proporción más alta de socios de organizaciones de agricultores, 96.1 por ciento, y Azua la proporción más baja, 77.2 por ciento.

Entre las Zonas, la mediana más alta de número de socios de las organizaciones de agricultores corresponde a la Zona de San Juan. Las variaciones de las medianas para grupos de mujeres y jóvenes muestran variaciones pequeñas. En el caso de Elías Piña no se calculó un promedio para grupos de jóvenes por la ausencia de tales grupos.

El Funcionamiento de las Organizaciones

La información del Inventario trata de varios aspectos del funcionamiento de las organizaciones: sus actividades productivas principales, dónde venden sus productos, las instituciones de apoyo, sus logros y los problemas más sentidos. A continuación se presenta un resumen de ésta información.

Además, se nota que en Azua el café está valorado como de primera importancia para una de cada 10 organizaciones y en la misma Zona una de cada cinco informa que los cítricos son de primera o segunda importancia.

En cada una de las Zonas el número de organizaciones que se dedica a actividades pecuarias es muy reducido y, por lo general, cuando se encuentran, están considerados como de segunda importancia. En el caso de Azua una proporción apreciable, 12.1 por ciento, indica que la actividad principal de las organizaciones es dar servicio de ahorro y crédito (Cuadro 11).

Las Principales Actividades Agropecuarias de
las Organizaciones

Se les preguntaron a los informantes sobre las tres actividades agropecuarias en orden de importancia. El Listado de Organizaciones Parales presenta las actividades que se reportaron como primera y segunda en importancia. Los resultados están resumidos en el Cuadro 13.

Es evidente que las organizaciones rurales de la Región Surcoeste se dedican mayormente a la explotación de cultivos agrícolas; de las 254 organizaciones en el inventario, 220 (87 por ciento) reportan la actividad agrícola como primera en importancia y 215 (85 por ciento) como segunda en importancia. La habichuela, el maíz, el arroz y el guandul son las cuatro actividades agrícolas de mayor importancia entre las organizaciones de la Región.

Los cultivos agrícolas predominan también en cada Zona como las más importantes actividades principales. Los porcentajes son: San Juan de la Maguana, 85.7 por ciento; Azua, 79.3 por ciento; y Elías Piña, 96.6 por ciento.

En la Zona de San Juan la mayoría de las organizaciones, 35.7 por ciento, se dedica al cultivo de la habichuela como actividad principal. En Azua el 34.5 por ciento de las organizaciones tiene también como actividad principal el cultivo de habichuela. En Elías Piña el 28.5 por ciento de las organizaciones se dedica como actividad principal al cultivo del guandul.

Es importante destacar que el maíz, la habichuela, el arroz, el maní, plátano y guineo son considerados por una considerable frecuencia de las organizaciones de una o más Zonas como cultivos de segunda importancia.

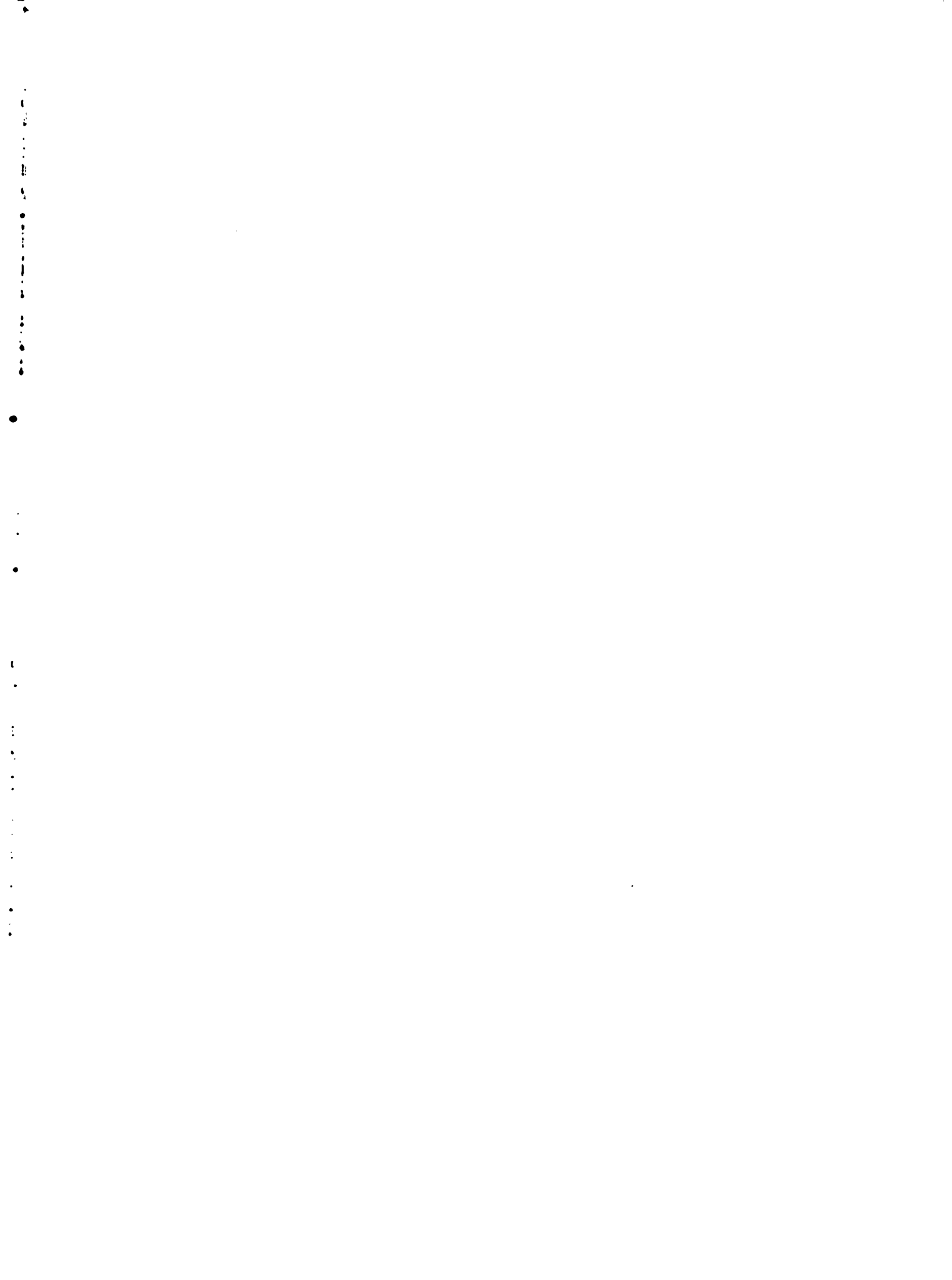

como principal lugar de venta de productos agropecuarios el 98 por ciento y esta en la Zona de la Maguana. En la Zona de San Juan la venta a la asociación es de un 14.7 por ciento como lugar de segunda importancia.

En la región, las organizaciones venden productos a INEPIRE. Los mayores índices de venta a INEPIRE como el lugar de primera importancia es en San Juan, 41.9 por ciento, y Maguana, 20.7 por ciento. En contraste con San Juan de la Maguana, en la Zona de Elías Piña, la venta de INEPIRE está valorada como de segunda importancia por todas las organizaciones que lo usan.

La proporción de organizaciones con asociados que no venden productos alcanza el 12.9 por ciento para la Zona de San Juan de la Maguana y 22.4 por ciento para Maguana, mientras todas las organizaciones de Elías Piña reportan un primer y un segundo lugar de venta.

Las Instituciones que apoyan a las Organizaciones.

Las entrevistas facilitaron información sobre las instituciones públicas y privadas que apoyan a las organizaciones rurales. Entre ellas predominan la Secretaría de Estado de Agricultura. Siguen entre las instituciones con mayor mención el Banco Agrícola, la Oficina de Desarrollo de la Comunidad, la Fundación Hondureña de Desarrollo y CEBEPAS.

El Cuadro 13 proporciona la información sobre las instituciones de primer y segunda importancia que dan apoyo a las organizaciones en las tres zonas de la región. En cada Zona la SEA predomina como institución de primer orden de importancia.

El Banco Agrícola es mencionado por algunas organizaciones de cada Zona y es considerado por 80 por ciento de las organizaciones de la Zona de Elías Piña como segunda importancia.

Con la excepción de la SEA y el Banco Agrícola es evidente que otras instituciones tienen muy poca actividad e las las organizaciones de Elías Piña.

Cuadro 13
Las Instituciones que han
Prestado Asistencia a las Organizaciones,
de primera y Segunda Importancia, Región Suroeste

Instituciones	San Juan		Azua		Elías Piña		Región	
	1ra.	2da.	1ra.	2da.	1ra.	2da.	1ra.	2da.
SEA	67.9	15.0	63.9	19.0	96.4	1.8	73.2	13.0
IAD	0.7	0.7	1.7	-	-	-	0.8	0.4
FDD	5.0	8.6	12.1	5.2	-	8.9	5.5	7.9
ODC	7.1	12.9	1.7	19.0	-	5.4	4.3	12.6
SID	-	2.1	-	1.7	-	-	-	1.6
IDECCOOP	0.7	-	1.7	1.7	-	-	0.8	0.4
CARITAS	9.3	7.9	3.5	5.2	-	-	5.9	5.5
IGLESIAS	1.4	2.1	5.2	-	1.8	-	2.4	1.2
INESPRE	-	1.4	-	-	-	-	-	0.8
FEDELAC	-	-	3.4	1.7	-	-	0.8	0.4
BAGRICOLA	4.3	13.6	3.4	3.4	1.8	80.3	3.5	26.0
Otros	-	1.4	3.4	12.1	-	-	0.8	3.5
Ninguna	3.6	34.3	-	31.0	-	3.6	2.0	26.7
Total	100.0	100.0	100.0	100.0	100.0	100.0	100.0	100.0

Los Logros Principales de las Organizaciones.

Las organizaciones dieron información sobre sus logros principales durante el año previo a la entrevista. El Cuadro 14 presenta esta información de acuerdo con la valoración hecha por cada informante respecto a la importancia relativa de los logros.

Los logros indicados con mayor frecuencia en la región como de primera importancia son la obtención de crédito, capacitación y asistencia técnica en este mismo orden. La asistencia técnica también ocurren con mayor frecuencia como logro

Cuadro 14

Los Logros de las
Organizaciones, Primero y Segundo en
Importancia, Región Suroeste, por Zona, por Porcentaje.

Logro	San Juan		Azua		Elías Piña		Región	
	1ra.	2da.	1ra.	2da.	1ra.	2da.	1ra.	2da.
Crédito	34.3	5.7	15.6	1.7	71.4	-	38.1	3.5
Insumos	8.6	9.3	-	1.7	-	-	4.7	5.5
Tierras	-	3.6	1.7	1.7	-	-	D.4	2.4
Asistencia técnica	2.9	14.3	3.4	20.7	19.6	62.5	6.7	26.3
Mejorar mercado	2.2	1.4	-	-	-	1.8	1.2	1.2
Obras de riego	1.4	1.4	-	1.7	-	1.8	0.8	1.6
Mejorar raza	-	0.7	-	-	-	1.8	-	0.8
Plan producción	1.4	1.4	1.7	1.7	-	3.6	1.2	2.0
Tienda de consumo	1.4	1.4	-	-	-	-	0.8	0.8
Hacer caminos	1.4	2.2	5.2	-	-	1.8	2.0	1.6
Hacer almacén	0.8	1.4	-	-	1.8	-	0.8	0.8
Servicios públicos	1.4	4.3	3.4	3.5	-	-	1.5	3.1
Centro comunal	0.7	0.7	-	-	-	-	0.4	0.4
Artesanía	0.7	0.7	-	5.2	-	1.8	0.4	2.0
Recreación	-	1.4	3.4	8.6	-	-	0.8	2.7
Alfabetización	-	2.2	-	3.5	-	-	-	2.0
Capacitación	20.0	5.7	34.5	10.3	1.8	8.9	19.3	7.5
Otra	1.4	1.4	1.7	1.7	1.8	7.1	1.6	2.7
Ninguna	21.4	40.8	29.4	38.0	3.6	8.9	19.3	33.1
Total	100.0	100.0	100.0	100.0	100.0	100.0	100.00	100.0

de segunda importancia.

Una actividad de muchas importancia potencial para el éxito de las organizaciones, la formación de planes de producción, recibe muy pocas menciones. Otro dato interesante para esta Región es la proporción de organizaciones que cita como logro principal la obtención de insumos en la Zona de San Juan. Este logro se cita como primero y segundo en importancia.

Los problemas principales de los asociados respecto a la producción.

Los problemas de los miembros de las organizaciones respecto a la producción agropecuaria son múltiples y varían de un área a otra y de una asociación a otra. Aún así, son evidentes ciertos patrones o tendencias entre los problemas y su importancia que están reportados por las organizaciones.

El Cuadro 15 presenta la información para la Región Suroeste sobre los problemas que las organizaciones indican como primero y segundo en importancia.

El problema de inadecuados recursos de transporte está señalado como el principal problema por 61 o 240 por ciento de las organizaciones de la Región Suroeste y otras 17 lo consideran como un problema de segunda importancia o sea, un total de 30.7 por ciento de las organizaciones lo evalúan como primer o segundo en importancia.

Es importante destacar que en la Zona de San Juan el 24.3 por ciento de las organizaciones considera el crédito como su principal problema. Un porcentaje considerable de las organizaciones de las tres Zonas considera como problema de primera importancia la cantidad inadecuada de tierra,

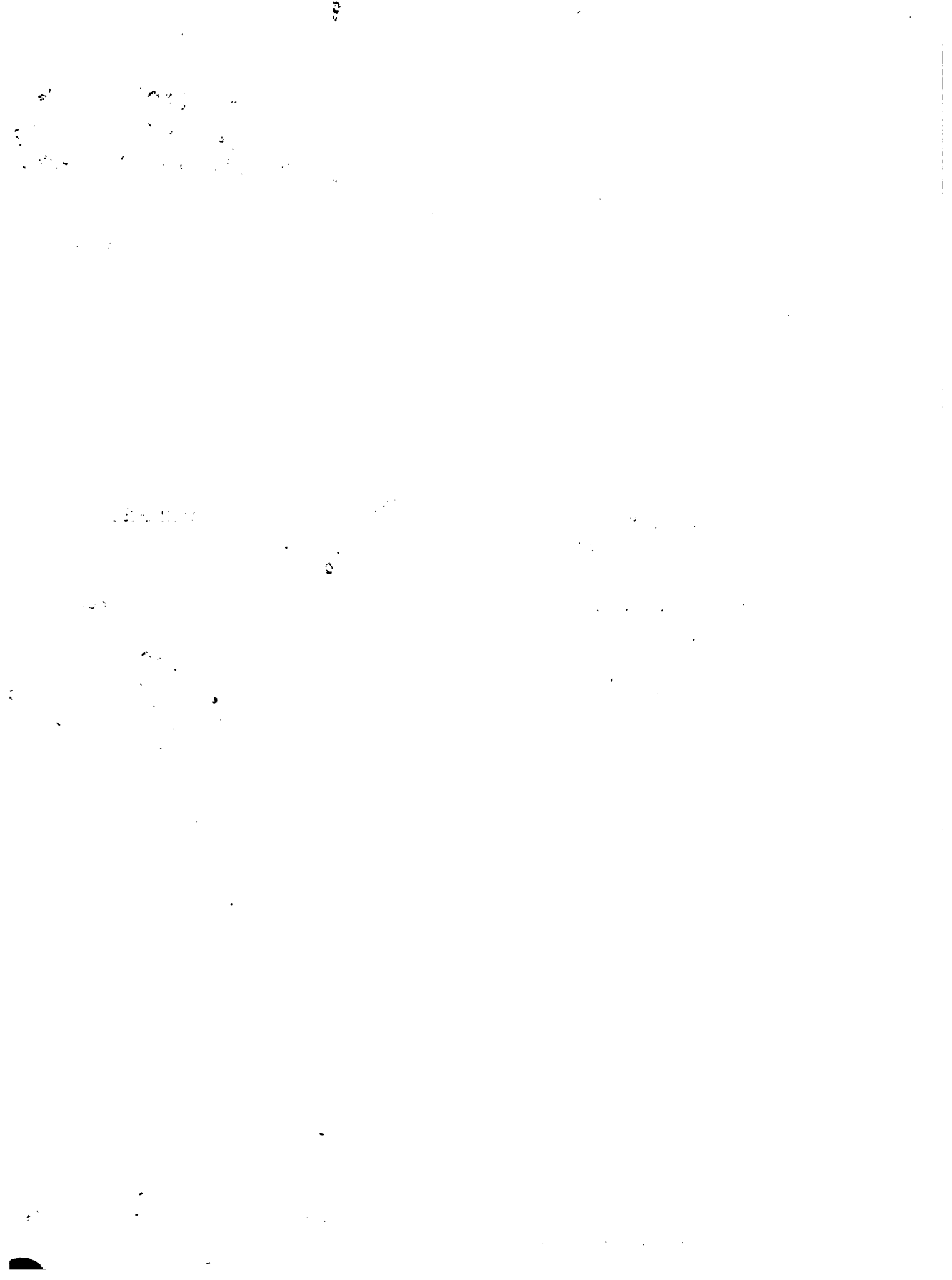

Estos datos muestran considerables diferencias entre las Zonas respecto a los problemas más sentidos por las organizaciones. Por ejemplo, 80.3 por ciento de las organizaciones de la Zona de Elías Piña reporta que su principal problema es el transporte, mientras que ninguna organización de la Zona de Azua reporta el transporte como su principal problema. La falta de tierra está valorada por un 34.5 por ciento de las organizaciones de la Zona de Azua como su más urgente problema.

El riego aparece con frecuencia en las Zonas de San Juan y de Azua, como primero y segundo problema y muy equilibrado en sus porcentajes.

La asistencia técnica se considera como un problema de primera importancia en la Zona de San Juan por 7.1 por ciento de las organizaciones, pero en las Zonas de Azua y Elías Piña no se menciona como problema principal. En la Región aparece como problema de segunda importancia con un porcentaje relativamente alto de 12.2 por ciento.

CAPITULO CUATRO

CONCLUSIONES Y RECOMENDACIONES

La información recolectada para el inventario de organizaciones rurales se presta para la formulación de algunas conclusiones generales sobre las organizaciones de base de la Región Suroeste y la presentación de ciertas recomendaciones para la dinamización del proceso de organización de las nuevas agrupaciones y la consolidación de las organizaciones en formación.

Conclusiones

La información recolectada para el Inventario revela en la Regional Suroeste un proceso de organización rural creciente y dinámico que ha contribuido al desarrollo de la Región. Las organizaciones rurales han crecido notablemente en la Región en los últimos años (1975 hasta terminado el trabajo de campo, 78.3 por ciento de las organizaciones han sido fundadas en este período).

Se han incluido en el Inventario 254 organizaciones de esta Región, las cuales tienen 12;020 socios inscritos. La mayoría de las organizaciones tiene estructuras formalmente establecidas, cuentan con directivas que han sido elegidas para períodos fijos y tienen estatutos aprobados por los socios. casi la mitad de las organizaciones están afiliadas con comités de áreas, juntas municipales o federaciones provinciales, aunque se nota la existencia de un alto porcentaje que no está organizada. La gran mayoría de las organizaciones de la Región son de agricultores. Estas organizaciones tienen un promedio aritmético de 51 socios por organización. Entre las Zonas se encuentran unas variaciones apreciables en las proporciones de organización de agricultores, mujeres y jóvenes, así como en el número de socios de los diferentes tipos de organización.

Los datos presentados en el Listado sobre el funcionamiento de las organizaciones incluyen las principales actividades agropecuarias, el lugar de venta de los productos, las instituciones que más han prestado apoyo a las organizaciones, los principales logros en el último año y los problemas más sentidos.

Entre las actividades agropecuarias de las organizaciones, la producción agrícola predomina y solamente una pequeña proporción realiza como actividad principal la producción pecuaria. Entre las zonas los porcentajes de organizaciones que reportan la producción agrícola como su principal actividad son: San Juan 85.7, Azua 79.3 y Elías Piña 96.6.

Existen también importantes diferencias entre las zonas con respecto a los tipos de cultivos más importantes.

En el período del levantamiento del inventario un número muy limitado de organizaciones tenía una producción agrícola y pecuaria integrada. Aunque la eliminación de la cría de cerdos, debido a la aparición en el país de la fiebre porcina africana puede explicar en parte esta situación, queda el hecho de que las operaciones son altamente concentradas en ciertos tipos de cultivos.

Un hecho que hay que destacar es que la gran mayoría de las organizaciones señalan dos importantes actividades agropecuarias y en el caso de la Zona de Elías Piña todas las organizaciones mencionan una segunda actividad de importancia.

El patron de venta de los productos de los asociados es un indicador importante de la influencia que han alcanzado las organizaciones en la reducción de los pasos de venta entre el productor y el consumidor. En la Región Suroeste los socios de solamente 2.0 por ciento de las organizaciones venden directamente al consumidor como el lugar de primera importancia, el 14.6 por ciento vende a

intermediarios en la comunidad y un 24.0 por ciento vende sus productos al INESPRES, como el lugar de primera importancia.

A la vez, cada zona exhibe sus propias variaciones y es especialmente notable en este sentido la concentración de venta en Elías Piña a intermediarios en la comunidad y en la cabecera municipal. Además, se ha encontrado una proporción apreciable de las organizaciones en las otras dos Zonas que no vende sus productos en contraste con el patrón de Elías Piña donde todos venden sus productos.

De las 254 organizaciones incluidas en el Inventario para la Región Suroeste, 249 están recibiendo el apoyo de alguna institución. De más amplia incidencia en este aspecto es la Secretaría de Estado de Agricultura, que está considerada la institución de primera o segunda importancia por 219, es decir, 86.2 por ciento de las organizaciones. El Instituto Agrario Dominicano, la Fundación Dominicana de Desarrollo y la Oficina de Desarrollo de la Comunidad también están dando apoyo a un número considerable de las organizaciones. Es importante señalar que el apoyo del Banco Agrícola está indicado por solamente 3.5 por ciento de las organizaciones como de primera importancia pero por 26.7 por ciento como de segunda en importancia.

Es importante señalar que mientras casi todas las organizaciones reciben el apoyo de una institución, uno de cuatro no recibe el apoyo de más de una.

La mayoría de las organizaciones reportan logros. El crédito, la capacitación y la asistencia técnica tienen la mayor frecuencia como los logros principales. Es importante destacar que el 19.3 por ciento no ha tenido un logro importante y otro 13.8 por ciento ha tenido un sólo logro.

Los datos demuestran importantes diferencias de valoración de las distintas acciones que se han tomado. En primer lugar entre las organizaciones que han obtenido crédito y capacitación, la mayoría los considera como sus principales logros pero para una gran cantidad de organizaciones la asistencia técnica está evaluada como logro de segunda importancia. Existe un alto porcentaje de organizaciones que no reporta la obtención de logros.

En la Región Suroeste, 96.8 por ciento de las organizaciones reporta por lo menos un problema importante en el proceso de la producción agropecuaria y 91.3 por ciento reporta dos problemas. Un 3.2 por ciento de las organizaciones no reporta problemas. La falta de transporte, crédito, de tierra agrícola y de riego son los más mencionados por las organizaciones rurales. Por lo general la falta de transporte, de recurso de tierra agrícola y de crédito son evaluados por las organizaciones como de primera importancia, aunque se nota un relativo equilibrio del crédito y el uso de riego como problemas de primera y segunda importancia.

Por otro lado, problemas de almacenes, mercado y asistencia técnica son considerados como de segunda importancia por un 33.5 por ciento de las organizaciones. Problemas de clima, acopio, insumos y mecanización reciben muy pocas menciones. Problemas de transporte y de tierra agrícola están concentrados respectivamente en las Zonas de Azua y de Elías Piña, mientras que el problema de crédito está más generalizado en la Región.

Recomendaciones

Las recomendaciones que se presentan a continuación se orientan de la siguiente manera:

1. Recomendaciones para el mejoramiento de la acción de las organizaciones rurales.
2. Recomendaciones para el fortalecimiento de la acción de las instituciones que trabajan con las organizaciones rurales.
3. Recomendaciones para el establecimiento y operación de un sistema nacional de información sobre las organizaciones, lo que requiere la colaboración de la SEA y las organizaciones rurales.

Las Organizaciones Rurales.

1. Es sumamente importante que las agrupaciones presten atención especial al mejoramiento y consolidación de sus estructuras y operaciones. La mayoría son relativamente nuevas y una proporción apreciable evidencia una falta de clara definición de sus objetivos, así como de metas económicas y de producción.

Un método para acelerar el mejoramiento y consolidación de las organizaciones sería una capacitación por medio de la participación de socios de las organizaciones que han tenido más experiencia y éxito en sus operaciones. La capacitación debe dirigirse a aspectos específicos, tales como de administración, contabilidad, planes de producción y, en adición, a la orientación en asociativismo, autogestión y autodiagnóstico. La capacitación debe abarcar todos los socios y desarrollarse por medio de su plena participación en todos sus pasos.

Las organizaciones deben fortalecer a los comités de capacitación y asignar adecuados recursos para asegurar su funcionamiento. También, se deben elaborar planes que incluyan una capacitación cuidadosamente diseñada en base de su realidad, que contaría con la cooperación de personal de la SEA u otras instituciones de apoyo.

2. Es evidente también que las organizaciones deben establecerse formal y jurídicamente. Esto requiere:

- a) la elaboración de estatutos cuando faltan, así como una revisión de los mismos para que haya una armonía con los objetivos y posibilidades de las organizaciones;
- b) la efectiva afiliación con otros grupos para facilitar el logro de sus propios objetivos técnicos, económicos y sociales; y
- c) la incorporación de las organizaciones.

3. Se recomienda que las organizaciones busquen una manera de ampliar los beneficios que consiguen. La información sobre los logros indica que el 33.1 por ciento ha obtenido solamente uno o ningún logro. Además, es muy reducido el número de organizaciones con actividades mixtas de producción pecuaria con agrícola y hay una proporción relativamente alta que no vende sus productos agropecuarios. También se nota que a veces los logros principales, por ejemplo, el crédito, se relacionan con problemas que están evaluados con frecuencia como de segunda importancia. Todo esto justifica la inferencia de que muchas organizaciones están formadas con fines muy limitados y que ellas deben estudiar profundamente su situación y la posibilidad de aplicar las soluciones que han encontrado otras agrupaciones, y se debe buscar la colaboración de los técnicos especializados para el análisis del problema y el diseño de su solución.

4. Hay una serie de recomendaciones que resulta de la información proporcionada sobre los problemas que enfrentan las organizaciones y los patrones de mercadeo.

a. El problema mencionado con mayor frecuencia es la falta de tierra. Las organizaciones deben cooperar con las agencias del gobierno en la exploración de alternativas factibles de solucionar este problema. Es de especial importancia que actúe a través de sus afiliaciones.

Además, la presión por más terreno puede ser aliviada por medio de una maximización de la productividad con la adopción de mejoras de sistemas de agricultura y la ampliación de las actividades económicas para dar mayor trabajo y mayores ingresos.

b. Las organizaciones que señalan problemas de mercado deben poner la solución de estos problemas como uno de los objetivos prioritarios de sus acciones. Estas organizaciones deben estudiar sistemáticamente su situación y posibilidad de aplicar las soluciones que han encontrado otras agrupaciones, tales como la construcción de almacenes, la afiliación con un CENSERI. Se debe buscar la colaboración de los técnicos especializados para el análisis del problema y el diseño de su solución.

c. Es evidente que el Banco Agrícola está logrando la facilitación de crédito para las organizaciones rurales de la Región, puesto que figura como una institución de apoyo de una tercera parte de las organizaciones.

Por otro lado, la falta de crédito sigue siendo un problema importante para una tercera parte de las organizaciones. Deben capacitarse para la elaboración de proyectos que sean aceptables por el Banco Agrícola y otras fuentes de créditos y para conocer a fondo las normas y los trámites de estas instituciones.

d. Los problemas de la falta de asistencia técnica, transporte, riego y almacenaje, hace todavía más evidente que las organizaciones deben ampliar sus funciones y profundizar la capacitación de sus socios para analizar su situación y elaborar proyectos realistas para solucionar estos problemas.

Las instituciones que apoyan a las organizaciones rurales.

Las recomendaciones que se presentan a continuación están elaboradas principalmente para la consideración del Departamento de Organización Rural de la Secretaría de Estado de Agricultura; no obstante, pueden ser útiles para otras entidades que están apoyando a las organizaciones rurales.

1. Es importante que el Departamento continúe sus esfuerzos para que todas las organizaciones tengan sus propios estatutos y que sean afiliadas a una organización de segundo grado. Se debe aumentar el trabajo de promoción y orientación de organizaciones de segundo grado y ayudarles en busca de soluciones a los obstáculos que están frenando la incorporación legal de las organizaciones.

2. Se debe desarrollar un estudio sobre las variaciones en número de socios entre las organizaciones para determinar si el Departamento de Organización Rural debe

desarrollar unas actividades especiales para promover la incorporación de más miembros.

3. Las instituciones de apoyo deben colaborar en Promover y apoyar la ampliación de los objetivos y metas de muchas de las organizaciones. En este esfuerzo se debe dar una atención especial a procesos de auto-diagnosís para determinar los proyectos más prometedorés, como el estudio de posibilidades para pequeñas y medianas agroindustrias y el estudio de las posibilidades para desarrollar proyectos agropecuarios mixtos o integrados.

4. Se deben continuar y mejorar los esfuerzos para la consolidación de las nuevas organizaciones de mujeres y de jóvenes, en especial, en el desarrollo de proyectos productivos y proyectos coordinados o integrados con proyectos de las organizaciones de agricultores.

5. Se debe dar una atención especial a las áreas que las organizaciones consideran más problemáticas para ellos.

A N E X O A

C U E S T I O N A R I O
Y
E X P L I C A C I O N E S

SECRETARIA DE ESTADO DE AGRICULTURA
 SUBSECRETARIA DE ESTADO DE INVESTIGACION, EXTENSION
 Y CAPACITACION AGROPECUARIAS

DEPARTAMENTO DE ORGANIZACION RURAL

Inventario de Organizaciones Rural
 Cuestionario

Region 1

Cod. Asoc. 2-5

Revisor 6-7

1. Nombre de la Organización: _____

2. Dirección Postal: _____

3. Zona _____

4. Subzona: _____

5. Area _____

6. Provincia _____

7. Municipio _____

8. Sección _____

(1) Para uso de la Dirección

8-9	<input type="text"/> <input type="text"/>
10-11	<input type="text"/> <input type="text"/>
12-13	<input type="text"/> <input type="text"/>
14-15	<input type="text"/> <input type="text"/>
16-17	<input type="text"/> <input type="text"/>
18-19	<input type="text"/> <input type="text"/>
20-21	<input type="text"/> <input type="text"/>

(2) Para uso del entrevistador

22	Si <input type="text"/>	No <input type="text"/>
23-24	<input type="text"/> <input type="text"/>	
25	<input type="text"/>	

9. Aparece la organización en el inventario publicado en 1977? _____

10. Tipo de Organización por nombre:

_____ 1. Asociación	_____ 6. Asentamiento colectivo
_____ 2. Cooperativa	_____ 7. Asentamiento -Colonia
_____ 3. Proyecto	_____ 8. Asentamiento tradicional
_____ 4. Finca	_____ 9. Otro (Cuál?) _____
_____ 5. Club	

11. La organización es de:

_____ 1. Agricultores	_____ 2. Mujeres campesinas
_____ 3. Jóvenes campesinos	

1. Name of the person: _____
 2. Address: _____
 3. Telephone: _____
 4. Date: _____
 5. Signature: _____

--	--	--

6. I hereby certify that the above information is true and correct to the best of my knowledge and belief.

- 7. Name: _____
- 8. Address: _____
- 9. Telephone: _____
- 10. Date: _____
- 11. Signature: _____
- 12. Name: _____
- 13. Address: _____
- 14. Telephone: _____
- 15. Date: _____
- 16. Signature: _____
- 17. Name: _____
- 18. Address: _____
- 19. Telephone: _____
- 20. Date: _____
- 21. Signature: _____

--	--	--

--	--	--

--	--	--

22. Name: _____
 23. Address: _____
 24. Telephone: _____

--	--	--

25. I hereby certify that the above information is true and correct to the best of my knowledge and belief.

- 26. Name: _____
- 27. Address: _____
- 28. Telephone: _____
- 29. Name: _____
- 30. Address: _____
- 31. Telephone: _____
- 32. Name: _____
- 33. Address: _____
- 34. Telephone: _____

--	--	--

--	--	--

--	--	--

--	--	--

--	--	--

21. Nivel de afiliación

- | | |
|--------------------------------|---------------------------------|
| _____ 1. Comité de aldea | _____ 5. Confederación regional |
| _____ 2. Junta Municipal | _____ 6. Confederación nacional |
| _____ 3. Federación Provincial | _____ 7. Otra (Cuál?) _____ |
| _____ 4. Federación Regional | _____ 8. No está afiliada |

22. Fecha de elección de la actual directiva _____

23. Número de miembros de la directiva _____

24. Fecha establecida para reunir la Asamblea General _____

25. Número de Socios inscritos _____

26. Número de Socios activos _____

27. Cuándo se celebró la última asamblea ordinaria? _____

28. Frecuencia de la reunión de la directiva: _____ 1. Mensual
 _____ 2. Semanal _____ 2. Quincenal _____ 4. Ocasional _____ 5. No se reúnen

29. Frecuencia de la reunión de los socios: _____ 1. Mensual _____ 2. Semanal
 _____ 3. Quincenal _____ 4. Ocasional _____ 5. Anual _____ 6. No se reúnen

30. Día de la semana de la reunión de la asociación: _____ 1. Lunes _____ 2. Martes
 _____ 3. Miércoles _____ 4. Jueves _____ 5. Viernes _____ 6. Sábado _____ 7. Domingo

31. Los dos cursos más importantes que se han realizado en la Organización después de 1/1976:

1. Tipo de curso _____	1. Tipo de curso _____
2. Patrocinador _____	2. Patrocinador _____
3. Número de asistentes _____	3. Número de asistentes _____

32. Los tres tipos de logros más importantes de la Organización.
 (Indicar con letras "A", "B" y "C", según el orden de importancia).

_____ 1. Obtener crédito	_____ 7. Mejorar raza	_____ 13. Centro comunal
_____ 2. Obtener insumos	_____ 8. Plan producción	_____ 14. Artesanía
_____ 3. Obtener tierras	_____ 9. Tiendas de consumo	_____ 15. Recreación
_____ 4. Obtener Asist. Técnica	_____ 10. Hacer caminos	_____ 16. Alfabetización
_____ 5. Mejorar mercado	_____ 11. Hacer almacén	_____ 17. Capacitación
_____ 6. Obras de riego	_____ 12. Servicios públicos	_____ 18. Otra _____

44		
45-48		
49-50		
51-54		
55-57		
58-60		
61-64		
65		
66		
67		
68-69	A	
70-71	B	
72-73	C	

34. *Phylogenetic relationships among the major groups of plants and animals.*

- _____ 1. Kingdoms: Plantae, Animalia, Fungi, Protista, Eubacteria, Eukaryota
- _____ 2. Phyla: Bryophyta, Gymnosperms, Angiosperms, Mollusca, Arthropoda, Chordata, etc.
- _____ 3. Classes: Liliopsida, Magnoliopsida, Insecta, Mammalia, etc.
- _____ 4. Orders: Poales, Rosales, etc.
- _____ 5. Families: Liliaceae, Ranunculaceae, etc.
- _____ 6. Genera: *Lilium*, *Ranunculus*, etc.
- _____ 7. Species: *Lilium longiflorum*, *Ranunculus acris*, etc.

III. GROUP

_____ 1. **PHYLUM**

34. *Phylogenetic relationships among the major groups of plants and animals.*

- _____ 1. Kingdom: Plantae
- _____ 2. Phylum: Angiosperms
- _____ 3. Class: Magnoliopsida
- _____ 4. Order: Rosales
- _____ 5. Family: Rosaceae
- _____ 6. Genus: *Rosa*
- _____ 7. Species: *Rosa rugosa*

35. *Phylogenetic relationships among the major groups of plants and animals.*

- _____ 1. Kingdom: Plantae
- _____ 2. Phylum: Angiosperms
- _____ 3. Class: Magnoliopsida
- _____ 4. Order: Rosales
- _____ 5. Family: Rosaceae
- _____ 6. Genus: *Rosa*
- _____ 7. Species: *Rosa rugosa*

Indicar las que presten asistencia, indicar en orden de importancia para las instituciones que han prestado mayor asistencia a la organización y el tipo de asistencia prestada. Los códigos de las instituciones y de tipos de asistencia está abajo

Instituciones por orden

A _____

E _____

C _____

Tipo de asistencia

A. 1 _____

2 _____

3 _____

B. 1 _____

2 _____

3 _____

C. 1 _____

2 _____

3 _____

Código para las Instituciones

- | | | | |
|--------|------------|---------------|--------------------------|
| 1. SEA | 5. SID | 9. FEDECOOP | 13. FETAB |
| 2. IAD | 6. IDECOOP | 10. INESPRES | 14. Asoc. Pro-Desarrollo |
| 3. FDD | 7. CARITAS | 11. FEDELAC | 15. Ayuntamiento |
| 4. ODC | 8. Iglesia | 12. FENACOOOP | 16. Bco. Agrícola |
| | | | 17. Otra _____ |

Código para tipo de asistencia

- | | |
|---------------------------------|------------------------------------|
| 1. Apoyo administrativo | 7. Comercialización de producción. |
| 2. Técnicas Agrícolas | 8. Ayuda en salud y nutrición |
| 3. Técnicas Pecuarias | 9. Educación informal |
| 4. Infraestructura | 10. Crédito |
| 5. Suministro maquinaria | 11. Financiamiento |
| 6. Suministro insumos agrícolas | 12. Otros _____ |

Nombre del encuestador _____

Nombre del entrevistado _____

Relación con la Organización _____

Fecha de la entrevista _____

15-16	A		
17-18	A		
19-20	A.2		
21-22	A.3		
23-24	B		
25-26	B.1		
27-28	B.2		
29-30	B.3		
31-32	C		
33-34	C.1		
35-36	C.2		
37-38	C.3		
39-41			

...the ... of ...

...the ... of ...

...the ... of ...

Explicaciones sobre el Uso del Cuestionario
"Inventario de Organizaciones Rurales".

Formato. El cuestionario ha sido diseñado para facilitar el registro de la información en tarjetas perforadas y su análisis por computador. Las casillas en el margen derecho, se llenan, en la mayoría de los casos, con los números que corresponden a los códigos adoptados; por ejemplo, en la casilla que indica la Región (arriba) se anota un número del 1 hasta el 7 de acuerdo con el código siguiente:

<u>Código</u>	<u>Región</u>	<u>Código</u>	<u>Región</u>
1	Central	5	Este
2	Norte	6	Sur
3	Nordeste	7	Suroeste
4	Nordeste		

La excepción son preguntas con contestaciones de "sí" o "no"; en cuyo caso se marca la casilla correcta con "x".

Página 1, (arriba a la derecha) las casillas para código de la asociación y revisor se dejan en blanco, llenando solamente la casilla correspondiente a la Región (véase código arriba).

Preguntas 1-8. Escribir en las rayas la información solicitada, pero deje las casillas en blanco.

Pregunta 9. Marcar con "x" la casilla indicada. En caso de que usted no recibe la lista de organizaciones de su zona que están en el inventario publicado en 1977, favor de dejar la casilla en blanco.

Pregunta 10. Marcar con "x" la raya correspondiente al tipo de organización de acuerdo con su nombre correspondiente; después apuntar en las casillas el número de la raya marcada: por ejemplo: x finca 4

Pregunta 11. Marcar con "x" si es una organización de agricultores, mujeres o jóvenes y después apuntar en la casilla el número de la alternativa marcada.

Pregunta 12. Es una clasificación general de las organizaciones, de acuerdo con su función principal.

Pregunta 13. Cuando la organización tiene dos ó más actividades importantes, indicar este orden por las letras "A", "B" y "C" y apuntar los códigos en las casillas correspondientes. Si tienen una sola actividad, use la casilla de la letra "A".

Pregunta 14. Apuntar el código en la casilla.

Pregunta 15. Usando números apunte la fecha; por ejemplo:

Enero, 1973 será:	Mes	Año
	01	73
Diciembre, 1968 será:	12	68

Preguntas 16-20. En cada caso marcar con "x" la casilla indicada.

Pregunta 21. Marcar con "x" el nivel de afiliación que tiene la organización. Si no está afiliada marque la alternativa 8. Después apuntar el número de la alternativa marcada en la casilla. NOTA: En caso de que la

organización tenga dos afiliaciones, marque cada una de las rayas correspondientes, pero deje la casilla en blanco.

Pregunta 22. Apuntar con código el mes y el año en las casillas correspondientes (tal como la pregunta 15).

Pregunta 23. Apuntar el número de directivos en las casillas: por ejemplo,

5 será	0 5
11 será	1 1

Pregunta 24. El código es igual a las Preguntas 15 y 22.

Preguntas 25 y 26. Apuntar el número de socios en las casillas: por ejemplo: 23 socios serán 0 2 3

Pregunta 27. Apuntar con código el mes y el año (tal como pregunta 15).

Preguntas 28, 29 y 30. Marcar con "x" la alternativa correcta y apuntar el número de la alternativa en la casilla.

Pregunta 31. Escribir la información en las rayas, pero no escriba en el margen. NOTA: el patrocinador es la institución que organizó el adiestramiento.

Pregunta 32. Esta pregunta requiere una cuidadosa aplicación, puesto que tiene que identificar las contestaciones por orden de importancia.

La letra "A" marcada con una raya indica el tipo de logro más importante, "B", segundo en importancia, etc.

Después de marcar tres (o menos) tipos de logros, apunte el número correspondiente a la letra de las casillas correspondientes: por ejemplo, digamos que se dice que los tipos de logros más importantes en orden de importancia, son "mejor mercados", "deportes" y "hacer caminos", entonces se marcarán las alternativas de ésta manera:

	<u>c</u> 10, Hacer caminos		
	<u>b</u> 16, Deportes		
<u>a</u> .5, Mejor mercado	A	0	5
y apuntará en las casillas:	B	1	6
	C	1	0

NOTA: En caso que se mencione solamente una alternativa, se apuntará en la casilla "A" dejando las otras casillas "B" y "C".

Pregunta 33. Esta pregunta se opera tal como la pregunta 32.

NOTA: Las palabras "perforar" y "duplicar" son instrucciones para la perforación de las tarjetas, no escriba en esta parte.

Pregunta 34. Se debe marcar sólo una alternativa y apuntar el código correspondiente en la casilla.

Pregunta 35. Opera tal como la pregunta 32.

Pregunta 36. Esta pregunta pide los nombres de las instituciones que han prestado la mayor asistencia y en la segunda columna el tipo de asistencia que cada una ha prestado. Además, pide que ordene las instituciones por orden de importancia de la asistencia prestada.

Los códigos para las instituciones y los tipos de asistencia están indicados después de la pregunta en la misma página 5 del cuestionario.

Por ejemplo, digamos que se contesta que dos instituciones han prestado la mayor asistencia y ellas son, en orden de importancia, Departamento de Organización Rural e IAD; y que DOR ha ayudado con adiestramiento en organización e información sobre mercadeo de productos, e IAD con infraestructura, maquinaria y técnicas agrícolas.

El cuadro aparecerá así:

<u>Orden Institucional</u>	<u>Tipo de asistencia</u>	A.	01
A. <u>DOR/SEA</u>	A.1 <u>Apoyo Adm.</u>	A.1	01
		A.2	07
		A.3	
B. <u>IAD</u>	A.2 <u>Comercializ.</u>	B.	02
		B.1	04
C. _____	A.3 _____	B.2	05
		B.3	03
	B.1 <u>Infraestructura</u>	C.	
	B.2 <u>Maquinaria</u>	C.1	
	B.3 <u>Téc. Agrícola</u>	C.2	
	C.1 _____	C.3	
	C.2 _____		
	C.3 _____		

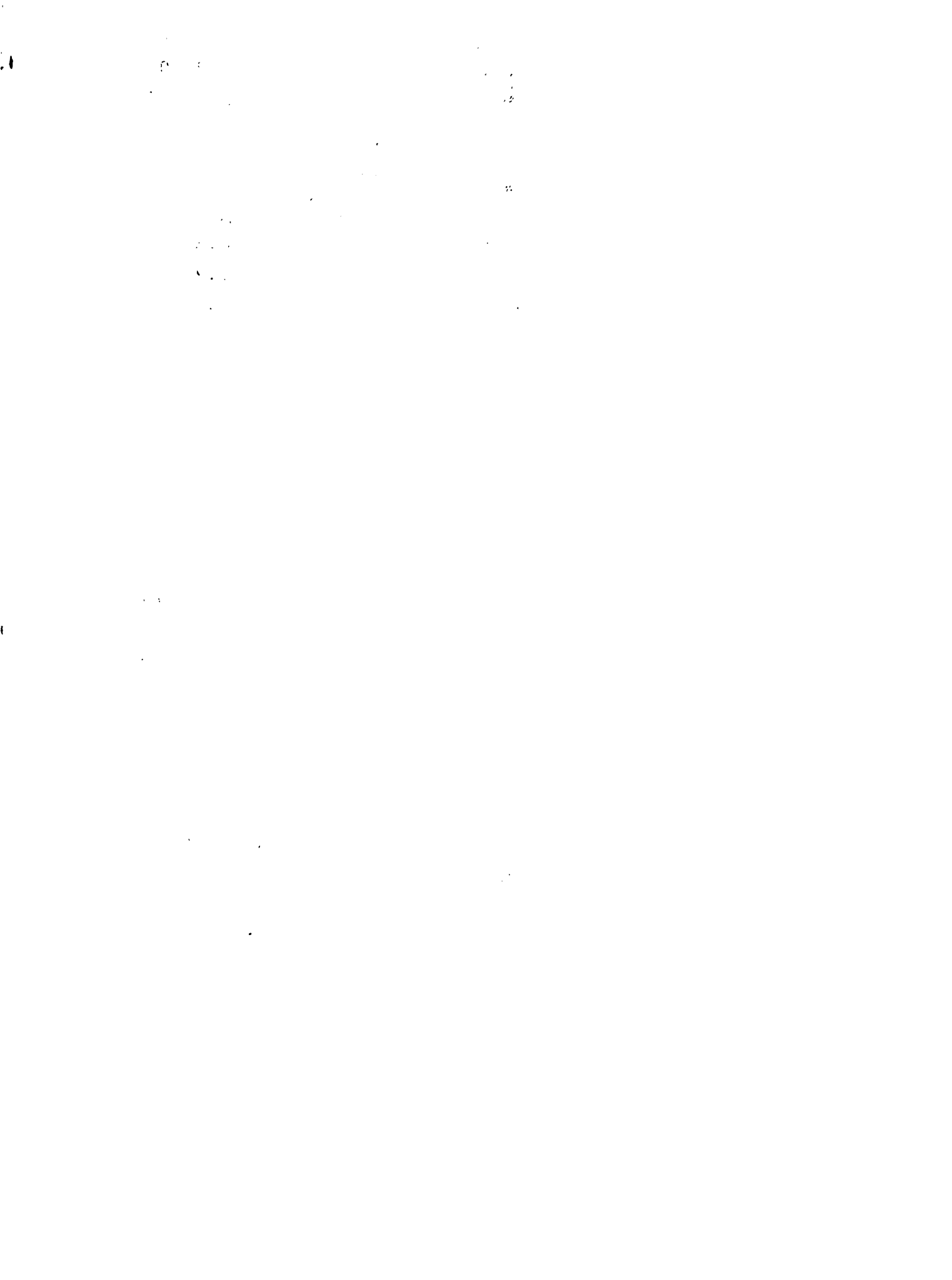

El nombre del encuestador, se escribe con letras de molde y se dejan las casillas en blanco.

El nombre del entrevistador, también se escribe en letra de molde.

Relación con la organización: indique si el entrevistado es socio, presidente, asesor, etc.

Fecha: escriba la fecha al momento de terminar la entrevista.

A N E X O B

**PERSONAL DIRECTIVO Y TECNICO
DEL DEPARTAMENTO DE ORGANIZACION
RURAL QUE HA COLABORADO CON EL INVENTARIO**

Participantes en la Reunión de Higuey
para Revisar y Modificar el Cuestionario

Oficina Nacional

Virgilio Mayol

Tomás Carvajal

Rodolfo de León

Abercio González

Bienvenido Pichardo

Valentín Vásquez

Encargados Regionales

Ramón Collazo

Carlos V. Colón

Enrique Chalas

Martín Peña

Alberto Mejía

Ramón Taveras

Los Encargados Regionales de Organización Rural de la Región
Suroeste desde la iniciación del Estudio.

Martín Peña

Homero Cuevas

Frank D. Oleo

Francisco Pérez

El Personal de la SEA que participó
en el Trabajo de Campo: Región Suroeste

1. Almonte, Genao
2. Caamaño, Rafael
3. Castillo, Fabio
4. Díaz, Zoila Altagracia
5. Díaz, Claudio
6. Delgado, Bernardo
7. Encarnación, Gustavo
8. Feliz, Desiderio
9. García, Oscar
10. Gómez, Zoila
11. Hazard, Felix
12. Hernandez, Yanet
13. Lara, Selvin
14. Morel, José
15. Ovalle, Julio
16. Pérez, Francisco
17. Peña Alfredo
18. Peña, Martin
19. Pérez, Miguel A.
20. Pimentel, Juan
21. Pimentel, Rafael
22. Rudder, Lucas
23. Roa, Hipólito
24. Santana, José
25. Suero, Ricardo
26. Tejeda, Tomás A.

11 JUL 1987

**DOCUMENTO
MICROFILMADO**
Fecha: **03 DIC 1982**

IICA

E50

475

Autor

INVENTARIO DE ORGANIZACIONES
RURALES. REGIONAL SUROESTE

Título

Fecha
Devolución

Nombre del solicitante

1 JUL 1987

Bibliotecas CITA

2