



PLAN ESTRATÉGICO DE ACCIÓN TERRITORIAL PARA MITIGAR LOS
CAMBIOS CLIMÁTICOS
EN LA **BORBOREMA**

Realización



Polo da Borborema



Aporte



Invertir en la población rural





PLAN ESTRATÉGICO DE ACCIÓN TERRITORIAL PARA MITIGAR LOS
CAMBIOS CLIMÁTICOS
EN LA BORBOREMA

Esperança, 2022

Realización



Aporte



Plan estratégico de acción territorial para mitigar los cambios climáticos en la Borborema

Texto:

Adriana Galvão Freire, Ivanilson Estevão da Silva (AS-PTA)
José Afonso Bezerra Matias, Valterlândio Cardoso (Patac)

Proyecto Gráfico:

Z.dizain

Fotos:

Flávio Costa

Impresión:

1000 exemplares

Realización:

Polo da Borborema
AS-PTA Agricultura Familiar e Agroecologia
INNOVA-AF

Parceria:

Patac

Aporte:

FIDA | IICA

Polo da Borborema

BR104 Km 06 – Distrito de São Miguel
Esperança | Paraíba | CEP: 58135-000
Caixa Postal: 37
E-mail: poloborborema@uol.com.br

 [polodaborborema](https://www.facebook.com/polodaborborema)

AS-PTA Agricultura Familiar e Agroecologia

BR104 Km 06 – Distrito de São Miguel
Esperança | Paraíba | CEP: 58135-000
Caixa Postal: 33
E-mail: asptapb@aspta.org.br

www.aspta.org.br

 [asptaagroecologia](https://www.facebook.com/asptaagroecologia)

 [agroecologiaaspta](https://www.instagram.com/agroecologiaaspta)

INNOVA-AF

El proyecto busca el fortalecimiento de las capacidades que tienen las familias campesinas, a partir del apoyo a la gestión participativa del conocimiento y también la difusión de buenas prácticas para adaptarse a los cambios climáticos. Está presente en ocho países de Latinoamérica y Caribe, contribuyendo para un desarrollo sustentable y de inclusión en la zona rural.

www.innova-af.iica.int/

Resumen

Introducción	4
Por una Borborema Agroecológico – Estimulando la capacidad de adaptación de la agricultura familiar frente a los cambios climáticos	7
1 Ámbito de los Agroecosistemas (individual/familiar)	10
2 Ámbito Comunitario: inversión en dispositivos de acción colectiva	12
3 Ámbito de la Gobernanza Territorial	14
4 Construcción social de mercados.....	20
5 Auto organización de las Mujeres.....	24
6 Auto organización de las Juventudes	28
7 Comunicación popular e inclusión digital	30

Introducción

EN LOS AÑOS 2020 Y 2021, años que fueron marcados por la pandemia mundial del COVID-19 y por una fuerte sequía que acabó por frustrar los cultivos agrícolas del territorio, el Polo de la Borborema, con la asesoría de la AS-PTA, ha ejecutado el proyecto *Borborema Agroecológica*. Este proyecto tenía el objetivo de aportar al fortalecimiento y la capacidad de adaptación de la agricultura campesina y familiar de la región del Semiárido brasileño frente a los cambios climáticos globales a través de procesos de incorporación de las innovaciones sociotécnicas y de la gestión de conocimientos que puedan proporcionar resiliencia a los sistemas de producción y niveles suficientes de ingresos y de seguridad alimentaria para las familias.

El **Borborema Agroecológico** se dividió en tres ejes de acción: la construcción del conocimiento sobre estrategias colectivas orientadas hacia la estructuración de sistemas productivos resilientes al cambio climático; promover la incorporación de innovaciones agroecológicas por parte de las familias y las comunidades que se presentan en situaciones de vulnerabilidad frente a los cambios climáticos; la construcción de un marco de referencia para el monitoreo ecológico y de economía participativa, buscando la evaluación de distintos niveles de resiliencia de la agricultura familia en la región, además de la orientación hacia las iniciativas colectivas de adaptación frente a los cambios climáticos.



El proyecto ganó materialidad desde las acciones que estaban concentradas en siete comunidades (Amaragi, Benefício, Cutias, Furnas, Palma, Soares y Oziel Pereira) de siete municipios (Lagoa Seca, Esperança, Alagoa Nova, Areial, Solânea, Queimadas y Remígio) de los 13 que conforman el territorio agroecológico de la Borborema. Esta estrategia busca profundizar en las trayectorias de innovación socioecológica a nivel de comunidades y de los agroecosistemas, buscando brindar mejores capacidades de resiliencia frente a los extremos climáticos. La estrategia busca el fortalecimiento de las **comunidades resilientes**, ya que no se puede comprender y trabajar los agroecosistemas fuera de sus contextos sociales, económicos, ambientales, político y cultural. El enfoque en las comunidades resilientes ha impulsado referencias metodológicas, conceptuales y políticas que resulta en muchas enseñanzas para todo el conjunto del territorio de la Borborema.

El plan estratégico de acción para el territorio nació desde este contexto de escuchas desde las comunidades que han participado del proceso de aprendizaje colectivo y de los muchos otros espacios colectivos de reflexión de la coordinación del Polo de la Borborema y de la AS-PTA, que busca evaluar las señales que llega desde la naturaleza como un indicador local al fenómeno de los cambios climáticos a nivel global. Asimismo, se consideró las acumulaciones de discusión sobre el tema que fueron producidas a lo largo de los 30 años de actuación de este movimiento en el territorio de la Borborema.

El Borborema Agroecológico hace parte de las 11 iniciativas que son ejecutadas en el marco del proyecto Gestión del Conocimiento para la Adaptación de la Agricultura Familiar frente a los Cambios Climáticos (INNOVA AF), con el aporte financiero del Fondo Internacional de Desarrollo Agrario (FIDA) y ejecutado por el Instituto Interamericano de Cooperación para la Agricultura (IICA).



Litiis nonseque nis dolupta teniendens maxlimg
nihilibus recto quasper natiasp eliquis simil id eum
volorae nonsequi cusdae lis eum elibus ne ped eicium
vollabore enduciatia proreste dignis cus sit prem
fugiaectias sunt cone perio et aut aspide!



POR UNA BORBOREMA AGROECOLÓGICO

Estimulando la capacidad de adaptación de la
agricultura familiar frente a los cambios climáticos

SEGÚN LOS ÚLTIMOS INFORMES que fueron elaborados por el Panel Intergubernamental sobre los Cambios Climáticos (IPCC), la acción del ser humano en la naturaleza ha resultado daños irreversibles al clima, más allá de sus capacidades naturales de adaptación. Aunque algunos de estos cambios ya son características naturales de la región del Semiárido brasileño, ante el empeoramiento de los cambios climáticos a nivel global, la región experimenta un aumento sin precedentes de la temperatura media, de las tasas de evapotranspiración, de la disminución de la precipitación total y de la irregularidad de las lluvias en el tiempo y el espacio, volviendo la labor de la agricultura tal cuál una “lotería”, como dice las agricultoras.

A lo largo de la historia de ocupación de la región del Semiárido brasileño, sus poblaciones ya vivían bajo la privación de acceso a recursos fundamentales como tierra, agua y biodiversidad, que les limitaron las condiciones de reproducción socioeconómica. Sin embargo, el panorama actual del cambio climático ha proyectado amenazas aún más graves para ellos. Por lo tanto, las políticas para hacer frente a este contexto, además de apoyar la construcción de sistemas agroalimentarios más resilientes, deben ampliar la base de recursos bajo el control de las familias agricultoras (tierra, agua, biodiversidad



Litiis nonseque nis dolupta teniendenis maximag nihilibus
recto quasper natiasp eliquis simil id eum



Nonsequi cusdae lis eum elibus ne ped eicium vollabore enduciatia
proreste dignis cus sit prem

y conocimiento). También se debe mejorar las prácticas gestión ecológica de los agroecosistemas, así como fortalecer las redes sociotécnicas de innovación y las prácticas de gestión colectiva de bienes comunes, ampliando las relaciones de cooperación, reciprocidad y gobernanza. Además, deben invertir en la construcción social de mercados cortos y diversos, acercando las relaciones de producción y consumo en los territorios.

En las siguientes páginas, se presenta un conjunto de proposiciones formuladas por el Polo de la Borborema que dialogan con estas dimensiones en tres escalas: agroecosistemas, comunidad y territorio.



Fugiaectias sunt cone perio et aut aspidel



Ámbito de los Agroecosistemas (individual/familiar)

En el ámbito de los agroecosistemas, se sugiere tales situaciones:

- reorganización de los espacios productivos: implantación de cercados vivos o artificiales; construcción de refugios para rebaños de distintas especies de animales; reestructuración de las cocinas para que posibiliten la implementación de buenas prácticas para la producción; reestructuración y reorganización de los patios productivos;
- rescate y valorización de los recursos genéticos más adaptados a la región del Semiárido, como el algodón, la yuca, el sorgo, el frijol guandu, la hierba dulce y otras que son nativos o adaptadas a los sistemas agroecológicos;



Omnist adistru mquiam faccae omnimpernat vollaborem que nosam



Fogão ecológico



Culturas de algodão, macaxeira e mandioca

- ampliación y diversificación de las infraestructuras de almacenamiento de recursos: variados reservorios de agua, estiércol, bancos familiares de semillas, campos de palma forrajeras resistentes a la conchinilla, bancos de proteína, silos de forraje;
- mejorar los equipos de los establecimientos familiares con miras a aumentar la productividad del trabajo y la eficiencia productiva: máquinas forrajeras, desbrozadoras, camas sombreadas, despulpadoras, pequeñas fábricas de harina, sistemas de bombeo de agua y pequeños riegos, sistemas de reutilización del agua, espacios para producir estiércol, empacadoras de semillas, biofábricas, apicultura y otros;
- ampliación de la eficiencia y de la autonomía del consumo energéticos de los agroecosistemas: biodigestores, estufas ecológicas y paneles placas fotovoltaicas;
- restauración del estrato arbóreo de los agroecosistemas, valorando especies nativas y exóticas que son adaptadas para múltiples usos; fomentar la organización de espacios para la producción de plántulas familiares y comunitarias con amplia distribución de estas plántulas y otras especies multifuncionales.

2

Ámbito Comunitario: inversión en dispositivos de acción colectiva

En el ámbito de los agroecosistemas, se sugiere:

- promover la creación de fondos rotatorios de solidaridad administrados por los grupos comunitarios, en especial aquellos organizados por las mujeres y jóvenes;
- manejo de la agrobiodiversidad: estructuración de bancos de germoplasma y bancos comunitarios de semillas. Dotar a estos bancos con equipos que haga el monitoreo de contaminación que se produce a través de los transgénicos y organización de un sistema que informe sobre esta contaminación en el maíz. Construir estrategias para que los bancos de semillas también puedan almacenar granos, con el fin de garantizar no solo las semillas para aquel momento de la siembra, sino también para que sea un espacio de almacén de alimentos para las familias que se encuentran en una situación de vulnerabilidad frente a los cambios extremos del clima y hasta mismo como una oportunidad para la comercialización, proporcionándoles otros ingresos para las familias;



Minifábrica de farinha: um exemplo de sistema comunitário de beneficiamento de produtos da agricultura familiar



© Flávio Costa @flaviorcosta

Ampliar número de máquinas forrageiras

- procesamiento de forraje: aumentar el número de equipos de forrajes para el uso comunitario, así como fomentar las minigas para ayudar en el almacenamiento y el ensilaje en los espacios más adecuados a la agricultura familiar (silo de hoyo, silo de superficie, ensilaje en fundas, etc.) y la producción de enfardado de heno;
- fortalecimiento de los sistemas comunitarios de procesamiento: despulpadoras itinerantes y construcción de espacios colectivos para el procesamiento de productos de la agricultura familiar, tal cual las pequeñas fábricas de harina y la selección y empaque de semillas y granos para el mercado local.



Silagem em sacos: um espaço mais adequados à agricultura familiar

3

Ámbito de la Gobernanza Territorial

La mejora de los mecanismos de gobernanza territorial y la democracia participativa en la gestión de las políticas públicas (gubernamentales o de la sociedad civil) es una condición indispensable para la asignación de recursos, de manera que las políticas y programas que se implementen en el territorio se ajusten a las necesidades y perspectivas definidas de manera colectiva. De esta manera, se sugiere tales medidas:

- fortalecimiento de las capacidades de autogestión de los Dispositivos de Acción Colectiva dirigido para la gestión de los bienes comunes;
- apoyo a la constitución de fondos rotatorios solidarios y diversos como una herramienta política y pedagógica para la autoorganización de grupos o comunidades: telas de protección, estufas ecológicas, mejoras de las cocinas, tiendas para ferias, animales, estiércol, espacios para siembra con sombra, etc.;
- apoyo al manejo de equipos de utilización colectiva: ensiladoras itinerantes motorizadas, despulpadoras itinerantes de frutas, motobombeo comunitario para la recarga del agua, mini molino harinero comunitario, etc.



Apoio a fundos rotativos solidários, com auto-organização de grupos ou comunidades para construção de fogões ecológicos



Apoio a fundos rotativos solidários, com auto-organização de grupos ou comunidades para aquisição de telas e animais

- apoyo a la constitución y manejo de los recursos de la agrobiodiversidad: bancos comunitarios de semillas, viveros de plántulas para múltiples utilidades, fondos rotativos de palma forrajera, aves, ovejas y cabras adaptadas;
- constitución de mecanismos para denunciar la contaminación de las variedades de maíz a través de las semillas transgénicas (ya sea por la distribución del maíz modificado que se hizo por los programas públicos o por la venta indiscriminada del maíz transgénico sin información por parte de las tiendas de productos agrícolas);



Viveiros de mudas de uso múltiplo

- ampliación de la **Campaña No Siembro Transgénico para No Borrar Mi Historia** y la implementación de campos de multiplicación de semillas, con el objetivo de proteger las semillas de maíz criolla;
- fortalecimiento de las redes territoriales de innovación agroecológico y manejo de los conocimientos y bienes comunes a través de la articulación e integración de dispositivos territoriales de acción colectiva;
- realización de lecturas colectivas de la realidad a través de diagnósticos sucesivos y temáticos, para la recuperación y valoración del conocimiento local y de su sistematización;
- promover el protagonismo de las agricultoras y agricultores experimentales a través de la sistematización e intercambio horizontal del conocimiento y de las experiencias, fortaleciendo las redes sociotécnicas de innovación;
- fortalecimiento de la campaña “Tengo Sed”, de la Articulação no Semiárido Brasileiro (ASA), para retomar la construcción y la universalización de cisternas de placas en el territorio de la Borborema;
- universalización del acceso a las cisternas de 52 mil litros para la producción de alimentos en el territorio de la Borborema;
- universalización de las tecnologías sociales para la reutilización del agua para las familias agricultoras, con la planificación de los sistemas de saneamiento rural y el manejo de los residuos sólidos que impactan directamente el medio ambiente y la salud de las familias;

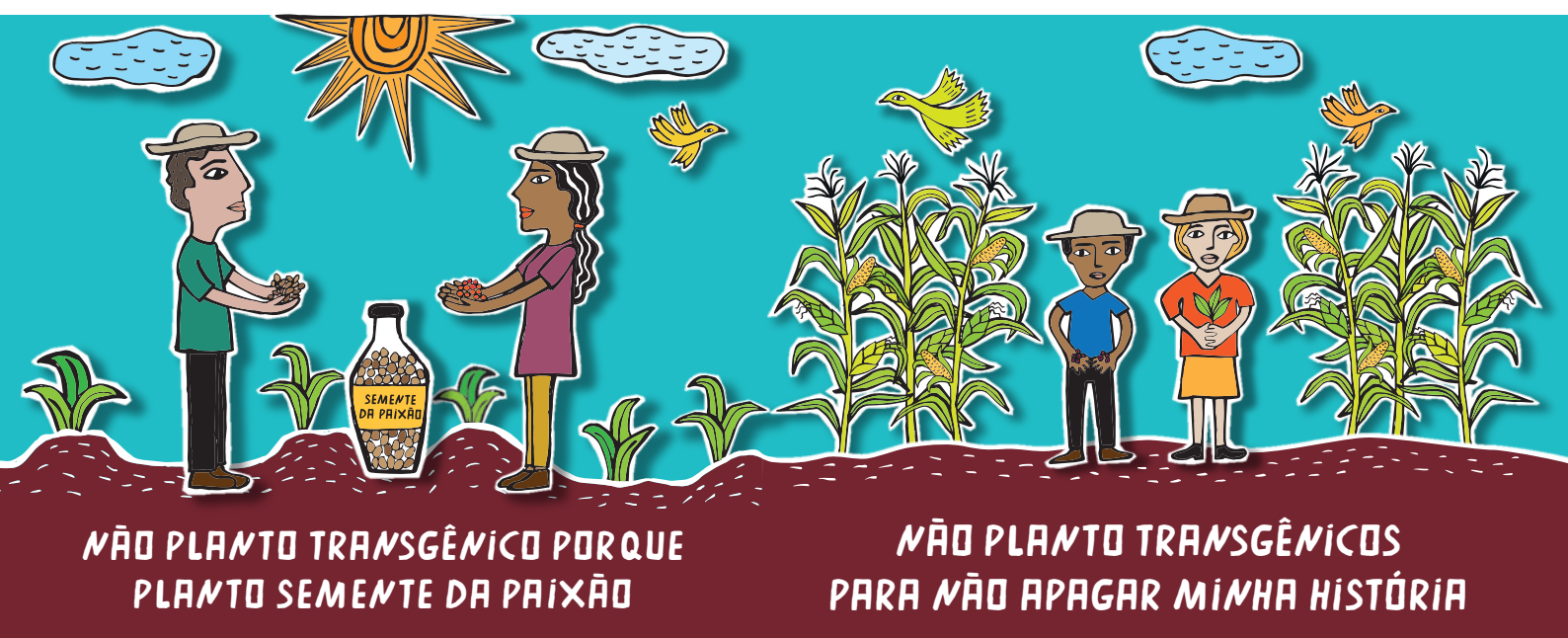

Exemplos de peças da Campanha Não Planto Transgênicos para Não Apagar a Minha História



© Flávio Costa @flaviorcosta

Construção e a universalização das cisternas de placas no território da Borborema e universalização do acesso às cisternas de 52 mil litros para a produção de alimentos no território da Borborema

- mejorar el control social en la gestión de los recursos municipales, garantizando que la asignación de estos valores para el suministro de las comunidades rurales pueda realmente llegar hacia las personas que debe llegar, tal cual el programa de suministro a través de los camiones de agua, de limpieza y ampliación de lagunas artificiales, represas y presa.
- incentivar la investigación participativa, promovida en alianza con las instituciones de investigación, de manera que pueda producir los análisis y los resultados que aporten a la incidencia política;
- fortalecimiento de los espacios públicos de elaboración, seguimiento y evaluación de políticas públicas (consejos, comités, presupuestos participativos);
- promoción, apoyo y sistematización de los procesos de movilización e incidencia política en los municipios del Polo de la Borborema, de manera que se comparta conocimientos para mejorar las políticas, proyectos y leyes de apoyo a la agricultura familiar, a la seguridad alimentaria y nutricional y a la agroecología del territorio;



© Flávio Costa @flaviorcosta

Controle social na gestão de recursos municipais, garantindo a destinação dos valores de abastecimento das comunidades, como o programa de abastecimento por meio de carros-pipa

BORBOREMA AGROECOLÓGICA NÃO É LUGAR DE PARQUE EÓLICO

Antes de tudo, desconfie! Se é um contrato que pede sigilo, não deve ser boa coisa. Geralmente esses contratos são abusivos.

REALIZAÇÃO: AS-PTA Polo de Borborema actionaid terre des hommes schwegg TERRE MISEERICOR

Peças da campanha de denúncia do impacto causado pelos grandes empreendimentos de energia

BORBOREMA AGROECOLÓGICA NÃO É LUGAR DE PARQUE EÓLICO

Um contrato malfeito pode facilitar a grilagem da terra e impedir as famílias de terem a autonomia de seus territórios. O território da Borborema é agroecológico e valoriza a agricultura familiar.

REALIZAÇÃO: AS-PTA Polo de Borborema actionaid terre des hommes schwegg TERRE MISEERICOR

BORBOREMA AGROECOLÓGICA NÃO É LUGAR DE PARQUE EÓLICO

Para a instalação do parque eólico é preciso destruir nossas matas. Isso acentua ainda mais o desequilíbrio do ciclo das águas e elimina os abrigos dos animais da natureza, afetando sua sobrevivência.

REALIZAÇÃO: AS-PTA Polo de Borborema actionaid terre des hommes schwegg TERRE MISEERICOR

- denúncias en contra de los grandes productores de hortalizas de la Borborema, que han estado construyendo grandes represas, cambiando el camino que hace el agua y concentrando su uso;
- denunciar el impacto que los grandes proyectos de energía han causado a las comunidades y que fueron realizados sin una consulta previa a estas comunidades;
- implementación del **Observatorio Territorial Agroecológico de la Borborema** para fortalecer las capacidades de reflexión de las redes territoriales desde los ciclos de construcción del conocimiento y de metodologías e instrumentos participativos de planificación, seguimiento y evaluación desde los distintos actores colectivos y redes temáticas de innovación sociotécnica articuladas por el Polo de la Borborema, considerando que:
 - el Observatorio debe producir informaciones sistematizadas que sirva de base para los debates en las distintas instancias de gobernanza territorial. Debe identificar ya sea los avances en la dinámica del desarrollo territorial como las amenazas locales a la economía de la agricultura familiar;
 - el Observatorio debe proporcionar un espacio multi institucional para la producción y análisis de datos y de informaciones de los actores y del territorio, sirviendo como guía para la agenda de investigación que hace las instituciones científicas y académicas que trabajan en redes para promover el desarrollo rural sostenible.



4

Construcción social de mercados

En cuanto a la construcción social de los mercados, se sugieren las siguientes medidas:

- mejora de los equipos para la comercialización: vehículos para el transporte de las mercancías, carpas, y otros equipos para las ferias; expansión y estructuración de las tiendas agroecológicas (neveras, muebles, freezers, etc.);
- fortalecimiento de la marca local de productos derivados del maíz: *flocão* (copos de la harina de maíz), *xerém* (granos de maíz roto), *fubá* (harina fina de maíz) y *mungunzá da paixão* (manjar producido con granos de maíz blanco)
- fortalecimiento de las prácticas familiares y colectivas de procesamiento de productos para garantizar el uso de los cultivos, hacer la agregación de valor, generación de ingresos y consolidación de la marca territorial *Produtos do Roçado*;



Marca territorial **Produtos do Roçado**



Fortalecimento da marca local dos produtos de derivados de milho como flocão, xerém e fubá

- desarrollo de las oportunidades para que las mujeres y jóvenes puedan acceder a los mercados agroecológicos, apoyando a los espacios que absorban la diversidad de productos, así como la organización de políticas de movilidad para que puedan viabilizar económicamente sus producciones;
- fortalecimiento de los actores responsables por la gestión de los mercados locales – la EcoBorborema y la CoopBorborema – y apoyo a la gestión de las Ferias Agroecológicas, a las *Quitandas da Borborema* (Colmados de la Borborema), a la Unidad de Procesamiento de los Productos Derivados del Maíz – libres de la transgenia y de los pesticidas – y a la Cocina-escuela;
- fortalecer acciones de la solidaridad ciudadana como la distribución de canastas con alimentos agroecológicos y la selección de elementos para la elaboración de políticas de abastecimientos que logre aportar a la democratización del acceso a los mercados, de manera que se garantice alimentos para las familias más vulnerables del territorio;
- fortalecimiento de los Programas de Adquisición de Alimentos (PAA) y el Programa Nacional de Alimentación Escolar (PNAE) en los municipios del Polo de la Borborema y en el Estado de la Paraíba, ampliando la producción, distribución y el consumo de alimentos libres de pesticidas y transgénicos.





Aperfeiçoamento de equipamentos para comercialização como veículos para transporte de mercadorias e outros equipamentos para feiras



Apoio à gestão da Unidade de Beneficiamento de Derivados de Milho

5

Auto organización de las Mujeres

El cambio climático ha afectado a las personas de maneras distintas, pero, entre estas, las mujeres son las más afectadas por la crisis del clima. Durante las reuniones se presentó que las perturbaciones climáticas afectan directamente en el trabajo de las mujeres, una vez que son ellas quienes son las responsables por la gestión del agua, de los alimentos, de los cuidados, agravando la situación de injusticia en la división sexual del trabajo. Como resultado de las crisis ambientales, se aumentó también los casos de violencia en contra las mujeres, generalmente acometidos por sus cónyuges. Para hacer frente a esta situación, se presentan las siguientes medidas:

- fortalecer las maneras de inserción productiva y económica de las agricultoras, integrando equipos, infraestructura y prácticas de gestión que reduzcan el trabajo y aumenten su calidad y productividad. En particular, se hace necesario invertir en la construcción de estrategias y políticas públicas que garanticen el abastecimiento de toda el agua que es utilizado en la casa; es decir: garantizar todos los tipos de agua para los cuidados y la manutención de la vida.



Omnist adistru mquiam faccae omnimpernat vollaborem que nosam

- fortalecimiento de las distintas maneras de autoorganización de las mujeres y de las redes de mujeres **experimentadoras**, valorando sus conocimientos y mejorando su autoestima.
- promoción de campañas por una **justa división sexual del trabajo y de los cuidados domésticos**.
- estructurar y/o fortalecer las redes territoriales de atención y protección a las mujeres a través de la implementación de un conjunto de quipos sociales, mantenidos con recursos públicos y conectados a las organizaciones de la sociedad civil, con el objetivo de acoger, orientar y ayudar la población femenina que está en situaciones de vulnerabilidad social, así como hacer denuncia de las violencias;



Fortalecimento das formas de inserção produtiva e econômica das agricultoras

- creación y/o refuerzo de la calidad del atendimento en línea de la red de protección para mujeres víctimas de las violencias;
- garantizar la movilidad al servicio de atención a los casos de violencia contra la mujer a través de la implementación de patrullas rurales móvil;
- fortalecimiento de la **Marcha por la Vida de las Mujeres y por la Agroecología** como un espacio de autoorganización de las mujeres, de prácticas de denuncia de todo y cualquiera tipo de violencia en contra las mujeres y niñas, y de reivindicaciones por una sociedad más igualitaria.



Nesta e na próxima página: fotos e marca da Marcha pela Vida das Mulheres e pela Agroecologia



MARCHA PELA VIDA DAS MULHERES E PELA AGROECOLOGIA

6

Auto organización de las Juventudes

La actual situación de los efectos climáticos, los impactos de la pandemia, de la crisis económica y del desmonte de las políticas públicas agrava en gran medida los obstáculos a la inserción social, económica y productiva de la juventud rural, dificultando la posibilidad de sucesión en la agricultura y en los sindicatos. De esta manera, se propone lo siguiente:

- fortalecer la construcción de una identidad de la juventud campesina, valorando su espacio y sus maneras de vivir, la producción y la relación con la naturaleza;
- rescatar y valorizar el conocimiento y las capacidades de innovación sociotécnica a través del fortalecimiento de las redes temáticas juveniles;
- apoyar materialmente las estrategias de inserción social, productiva y económica de las y los jóvenes, incentivando la creación de fondos rotatorios de solidaridad e insumos necesarios para que puedan mantener la producción (como, por ejemplo, el abastecimiento del agua para la producción de plántulas);
- fortalecer las estrategias de inserción de la juventud rural en la comercialización de los mercados agroecológicos locales y en los mercados institucionales, impulsando las Ferias Agroecológicas y Culturales de la Juventud Campesina del Polo de la Borborema como un espacio de enseñanzas y de afirmación de las capacidades juveniles;

Qui assimpe riaspernam
ute solo eostem qui net minia
cus autendus velende inctia





- fortalecer las estrategias de formación sindical y de nuevos liderazgos comunitarios, sindicales y de animación del movimiento de jóvenes en el territorio;
- fortalecer la lucha por la democratización del acceso a la tierra para el trabajo (porque sin la tierra, no hay sucesión rural);
- fortalecer las distintas maneras de autoorganización de la juventud, para que se pueda construir sujetos sociales colectivos con la capacidad de construir sus proyectos de vida, así como fortalecer la Marcha de la Juventud Campesina del Polo de la Borborema como una expresión de esta lucha en el territorio;
- fortalecer la lucha por una educación del campo que esté contextualizada con la agroecología, como una manera de acercamiento a la naturaleza y al ambiente, haciendo la formación de educadores del campo para la producción de un tipo de educación más humano e integral, capaz de formar sujetos conscientes y cooperativos, respetando las prácticas del cotidiano y su identidad cultural;
- fortalecer las *Cirandas da Borborema* (Círculos de la Borborema) como un espacio de formación a través de actividades recreativas que reconoce los niños y niñas como sujetos con voz y derechos, lo que es esencial para la formación de una juventud ciudadana;

7

Comunicación popular e inclusión digital

En este país, en donde la comunicación casi siempre refleja el pensamiento de las élites gobernantes, la comunicación popular ha ganado un carácter estratégico en la construcción de una narrativa social sobre la realidad y de un proyecto para el territorio de la región de la Borborema. En un mundo muy conectado, es importante que las acciones públicas favorezcan la disponibilidad y la democratización del acceso a estos instrumentos y servicios también en el campo. Se sugiere, entonces, las siguientes acciones:

- promover campañas para el fortalecimiento de la acción sindical, con miras a la agroecología, a la alimentación saludable y a la democracia;
- implementar una cobertura de señal digital 4G que englobe la población que vive en el campo;



- aumentar la red de cobertura de acceso al Internet, ampliando los servicios gratis por radio y otros formatos en el campo, además de garantizar la prestación de servicios públicos de acceso al internet en las escuelas del campo y asociaciones comunitarias;
- promover y facilitar el acceso a los smartphones, tablets y computadoras para las familias campesinas, especialmente para la juventud y las mujeres;
- promover cursos para la formación de ciudadanos y ciudadanas digitales, con la capacidad de comprender conceptos tal cual los ecosistemas de la desinformación, seguridad digital, capitalismo de vigilancia y las nuevas posibilidades de movilización en el medio digital;
- garantizar el derecho a la comunicación y construir un sistema de comunicación popular y comunitario, en el que las agricultoras y agricultores son agentes de su propia voz.



Omnist adistru mquiam faccae omnimpernat vollaborem que nosam



Omnist adistru mquiam faccae omnimpernat vollaborem que nosam

Realización



Aporte





Realización



Aporte

